



แผนพัฒนาท้องถิ่น (พ.ศ.๒๕๖๑- ๒๕๖๕)



เทศบาลตำบลวัดธาตุ
อำเภอเมืองหนองคาย จังหวัดหนองคาย

คำนำ

เนื่องด้วยตามพระราชบัญญัติกำหนดแผนและขั้นตอนการกระจายอำนาจให้แก่องค์กรปกครองส่วนท้องถิ่น พ.ศ.๒๕๔๒ หมวด ๒ มาตรา ๑๖ (๑) ระเบียบกระทรวงมหาดไทย ว่าด้วยการจัดทำแผนพัฒนาขององค์กรปกครองส่วนท้องถิ่น พ.ศ.๒๕๔๘ และที่แก้ไขเพิ่มเติมถึง (ฉบับที่ ๓) พ.ศ.๒๕๖๑ ได้กำหนดให้องค์กรปกครองส่วนท้องถิ่นมีอำนาจและหน้าที่ในการจัดทำแผนพัฒนาท้องถิ่น เพื่อใช้เป็นกรอบในการจัดทำงบประมาณรายจ่ายประจำปี งบประมาณรายจ่ายเพิ่มเติม และงบประมาณจากเงินสะสมในช่วงของแผนนั้น

ดังนั้น เพื่อให้การดำเนินการให้เป็นไปตามกฎหมายดังกล่าว เทศบาลตำบลวัดธาตุ จึงต้องดำเนินการจัดทำแผนพัฒนาท้องถิ่น (พ.ศ.๒๕๖๑ - ๒๕๖๕) ขึ้น เพื่อใช้เป็นแนวทางในการบริหารพัฒนาท้องถิ่น ให้บรรลุตามวัตถุประสงค์และเป้าหมาย ก่อให้เกิดประโยชน์และสามารถตอบสนองความต้องการพัฒนาของประชาชนในเขตเทศบาลตำบลวัดธาตุ โดยได้ดำเนินการตามขั้นตอน ดังนี้

๑. คณะกรรมการพัฒนาท้องถิ่นจัดประชุมประชาคมท้องถิ่น ส่วนราชการรัฐวิสาหกิจที่เกี่ยวข้อง เพื่อแจ้งแนวทางการพัฒนาท้องถิ่น รับทราบปัญหา ความต้องการ ประเด็นการพัฒนา ประเด็นที่เกี่ยวข้อง และแนวทางปฏิบัติที่เหมาะสมกับสภาพพื้นที่เพื่อนำมากำหนดแนวทางการจัดทำแผนพัฒนาท้องถิ่น โดยให้นำข้อมูลพื้นฐานในการพัฒนาจากหน่วยงานต่างๆ และข้อมูลในแผนพัฒนาหมู่บ้าน หรือแผนชุมชนมาพิจารณา ประกอบการทบทวนแผนพัฒนาท้องถิ่น

๒. คณะกรรมการสนับสนุนการจัดทำร่างแผนพัฒนาท้องถิ่น รวบรวมแนวทางและข้อมูลนำมาวิเคราะห์เพื่อจัดทำร่างแผนพัฒนาท้องถิ่นแล้วเสนอคณะกรรมการพัฒนาท้องถิ่น

๓. คณะกรรมการพัฒนาท้องถิ่นพิจารณาร่างแผนพัฒนาท้องถิ่นเพื่อเสนอผู้บริหารท้องถิ่น

๔. ผู้บริหารท้องถิ่นพิจารณาอนุมัติร่างแผนพัฒนาท้องถิ่นและประกาศใช้แผนพัฒนาท้องถิ่น (พ.ศ.๒๕๖๑ - ๒๕๖๕)

บัดนี้ เทศบาลตำบลวัดธาตุ ได้พิจารณาเห็นชอบร่างแผนพัฒนาท้องถิ่น (พ.ศ.๒๕๖๑ - ๒๕๖๕) ของเทศบาลตำบลวัดธาตุเรียบร้อยแล้ว จึงอนุมัติแผนพัฒนาท้องถิ่นดังกล่าว และดำเนินการประกาศใช้ต่อไป

สารบัญ

| เรื่อง | หน้า |
|---|------|
| ส่วนที่ ๑ สภาพทั่วไปและข้อมูลพื้นฐาน | ๑ |
| ส่วนที่ ๒ ยุทธศาสตร์การพัฒนากองครักษ์ส่วนท้องถิ่น | ๙ |
| ส่วนที่ ๓ การนำแผนพัฒนาท้องถิ่นไปสู่การปฏิบัติ | ๓๘ |
| ๑. ปัญชีสรุปโครงการพัฒนา (แบบ ผ. ๐๑) | ๔๐ |
| ๒. รายละเอียดโครงการพัฒนา (แบบ ผ. ๐๒) | ๔๔ |
| ๓. รายละเอียดโครงการที่เกินศักยภาพ (แบบ ผ. ๐๒/๑) | ๑๒๐ |
| ๔. ปัญชีครุภัณฑ์ (แบบ ผ. ๐๓) | ๑๕๕ |
| ส่วนที่ ๔ การติดตามและประเมินผล | ๑๖๙ |
| ภาคผนวก | |

ส่วนที่ ๑ สภาพทั่วไปและข้อมูลพื้นฐาน

๑. ด้านกายภาพ

๑.๑ ที่ตั้งของหมู่บ้านหรือชุมชนหรือตำบล

เทศบาลตำบลวัดธาตุ ได้รับการยกฐานะจากองค์การบริหารส่วนตำบลวัดธาตุ ซึ่งจัดตั้งมาตั้งแต่วันที่ ๒๕ กุมภาพันธ์ พ.ศ.๒๕๔๐ (ราชกิจจานุเบกษา เล่ม ๑๑๓ ตอนพิเศษ ๕๒ ง ลว. ๒๕ ธันวาคม ๒๕๓๙) เป็น “เทศบาลตำบลวัดธาตุ” ตามประกาศของกระทรวงมหาดไทย เรื่อง จัดตั้งองค์การบริหารส่วนตำบลเป็นเทศบาล ตั้งแต่วันที่ ๒๗ ตุลาคม พ.ศ.๒๕๕๒ โดยอาศัยอำนาจตามความในมาตรา ๔๒ แห่งพระราชบัญญัติสภาตำบลและองค์การบริหารส่วนตำบล (ฉบับที่ ๕) พ.ศ. ๒๕๔๖ และมาตรา ๗ แห่งพระราชบัญญัติเทศบาล พ.ศ.๒๕๔๖ ในการยกฐานะเป็นเทศบาลตำบลวัดธาตุ ตั้งอยู่ทางทิศใต้ของที่ว่าการอำเภอเมืองหนองคายไปทางถนนอำเภอโพธิ์ชัย อยู่ห่างจากกรุงเทพฯ เป็นระยะประมาณ ๖๓๐ กิโลเมตร ห่างจากที่ว่าการอำเภอเมืองหนองคายถึงเขตตำบล ๔.๕๐ กิโลเมตร มีพื้นที่โดยประมาณ จำนวน ๕๙.๒๐ ตารางกิโลเมตร หรือ จำนวน ๓๗,๐๐๐ ไร่ ที่ตั้งสำนักงานเทศบาลตำบลวัดธาตุ อยู่ห่างจากที่ว่าการอำเภอเมืองหนองคาย ๑๐ กิโลเมตร ตั้งอยู่ เลขที่ ๒๐๕ หมู่ที่ ๑๐ บ้านสร้างประทาย ตำบลวัดธาตุ อำเภอเมืองหนองคาย จังหวัดหนองคาย ครอบคลุมพื้นที่ ๑๔ หมู่บ้าน คือ หมู่ที่ ๑ - ๑๔ มีอาณาเขตติดต่อกับพื้นที่ใกล้เคียง

| | | |
|-------------|-----------|---|
| ทิศเหนือ | ติดต่อกับ | พื้นที่ตำบลหาดคำและเขตเทศบาลเมืองหนองคาย |
| ทิศใต้ | ติดต่อกับ | พื้นที่ตำบลจอมศรี อำเภอเพ็ญ จังหวัดอุดรธานี |
| ทิศตะวันออก | ติดต่อกับ | พื้นที่ตำบลจอมศรี อำเภอเพ็ญ จังหวัดอุดรธานี |
| ทิศตะวันตก | ติดต่อกับ | พื้นที่ตำบลโพธิ์ชัยและตำบลค่ายบกหวาน |

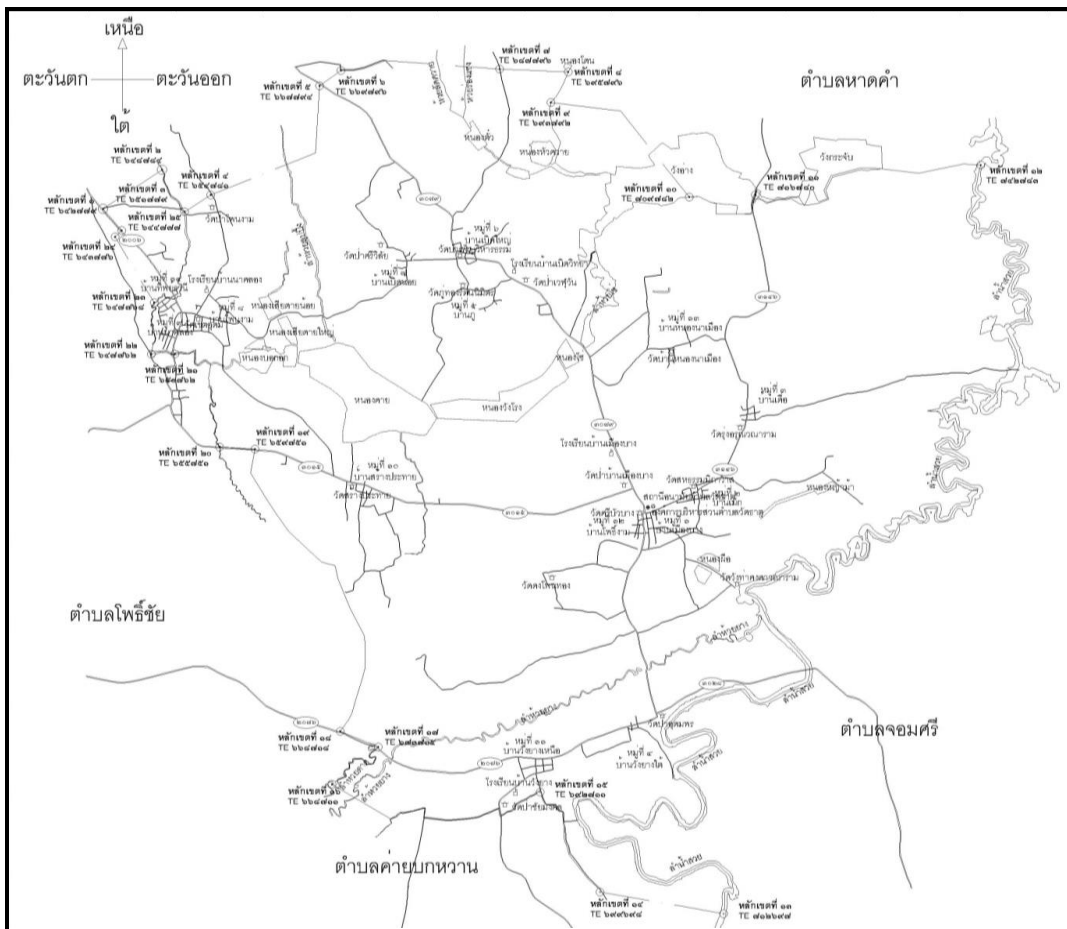

๑.๒ ลักษณะภูมิประเทศ

พื้นที่ส่วนใหญ่เป็นพื้นที่ราบลุ่มมีความลาดเอียงเล็กน้อย มีการทำนาสองครั้ง สภาพดินเป็นดินทรายปนดินเหนียว ป่าไม้ค่อนข้างน้อย ส่วนใหญ่อยู่ทางตอนใต้ของตำบล ซึ่งสภาพพื้นที่เป็นที่เนินสูงและเป็นแหล่งหินลูกรัง ที่มีคุณภาพแห่งหนึ่งของจังหวัดหนองคาย มีหนองน้ำขนาดใหญ่อยู่กลางตำบลที่เรียกว่า "บึงหนองคาย" ลักษณะหมู่บ้านตั้งอยู่เป็นกลุ่มๆ ระยะห่างกันโดยเฉลี่ย ๒ กิโลเมตร

๑.๓ ลักษณะภูมิอากาศ

ลักษณะอากาศโดยทั่วไป ฝนแล้งร้อนและแห้งแล้ง ในฤดูมรสุมตะวันออกเฉียงเหนือ อุณหภูมิจะเริ่มลดในเดือนพฤศจิกายนและต่ำสุดในช่วงเดือนธันวาคมถึงมกราคม ในช่วงเดือนมีนาคมถึงเดือนพฤษภาคมเป็นช่วงเปลี่ยนฤดู อุณหภูมิจะสูงขึ้นอย่างรวดเร็วในเดือนมีนาคม และร้อนจัดในเดือนเมษายน ในฤดูมรสุมตะวันออกเฉียงใต้ (มิ.ย. – ก.ค.) อุณหภูมิโดยทั่วไปจะลดลง และในเดือนตุลาคมอุณหภูมิจะเริ่มลดลงจนอากาศหนาวเย็น

๑.๔ ลักษณะของดิน

ลักษณะของดิน เป็นที่ราบลุ่มมีความลาดเอียงเล็กน้อย มีหน้าดินตื้นเขิน มีดินลูกรังปะปนเป็นบางส่วนเหมาะสมแก่การทำอาชีพเกษตรกรรม ทำนาปรังจะได้ผลมากกว่านาปี เนื่องจากมีลักษณะราบลุ่มในหน้าฝนทำให้เกิดน้ำท่วม นาปีจึงได้ผลผลิตน้อย นอกจากนี้ในพื้นที่ของตำบลมีแหล่งน้ำธรรมชาติที่สำคัญจำนวนมาก จึงทำให้รายได้ส่วนใหญ่ของประชาชนมาจากการทำนาปรัง แต่ในปัจจุบันการทำนาได้ใช้สารเคมีจำนวนมากทำให้ดินเกิดการเสื่อมสภาพและขาดการบำรุงรักษา ทำให้ผลผลิตข้าวได้จำนวนน้อย ต้นทุนการผลิตสูงขึ้น

๒. ด้านการเมือง/การปกครอง

๒.๑ เขตการปกครอง

เทศบาลตำบลวัดธาตุ แบ่งการปกครองออกเป็น ๑๔ หมู่บ้าน คือ

| | |
|-------------------------|----------------------------|
| หมู่ที่ ๑ บ้านเมืองบาง | หมู่ที่ ๘ บ้านโพนงาม |
| หมู่ที่ ๒ บ้านเม็ก | หมู่ที่ ๙ บ้านนาคลอง |
| หมู่ที่ ๓ บ้านเตื่อ | หมู่ที่ ๑๐ บ้านสร้างประทาย |
| หมู่ที่ ๔ บ้านวังยางใต้ | หมู่ที่ ๑๑ บ้านวังยางเหนือ |
| หมู่ที่ ๕ บ้านภู | หมู่ที่ ๑๒ บ้านโพธิ์งาม |
| หมู่ที่ ๖ บ้านเปิดใหญ่ | หมู่ที่ ๑๓ บ้านหนองนาเมือง |
| หมู่ที่ ๗ บ้านเปิดน้อย | หมู่ที่ ๑๔ บ้านทิพย์ธานี |

๒.๒ การเลือกตั้ง

เทศบาลได้แบ่งเขตการเลือกตั้งเป็น ๒ เขต มีจำนวนสมาชิกสภาเทศบาลทั้งหมด ๑๒ คน ประกอบด้วย

เขตเลือกตั้งที่ ๑ ประกอบด้วย บ้านเมืองบาง บ้านเม็ก บ้านเตื่อ บ้านวังยางใต้ บ้านภู บ้านวังยางใต้ บ้านโพธิ์งาม บ้านหนองนาเมือง

เขตเลือกตั้งที่ ๒ ประกอบด้วย บ้านเปิดใหญ่ บ้านเปิดน้อย บ้านโพนงาม บ้านนาคลอง บ้านสร้างประทาย บ้านทิพย์ธานี

๓. ประชากร

๓.๑ ข้อมูลเกี่ยวกับจำนวนประชากร

| หมู่ที่ | ชื่อหมู่บ้าน | ครัวเรือน (หลังคนเรือน) | หญิง (คน) | ชาย (คน) | รวม (คน) |
|---------|-----------------|-------------------------|-----------|----------|----------|
| ๑ | บ้านเมืองบาง | ๒๙๒ | ๔๙๙ | ๔๔๙ | ๙๔๘ |
| ๒ | บ้านเม็ก | ๒๐๒ | ๓๕๑ | ๓๔๑ | ๖๙๒ |
| ๓ | บ้านเตื่อ | ๑๘๕ | ๓๑๒ | ๓๑๕ | ๖๒๗ |
| ๔ | บ้านวังยางใต้ | ๑๕๔ | ๒๕๙ | ๒๔๕ | ๕๐๔ |
| ๕ | บ้านภู | ๒๔๘ | ๓๘๕ | ๔๓๙ | ๘๒๔ |
| ๖ | บ้านเปิดใหญ่ | ๓๕๕ | ๕๘๔ | ๕๖๒ | ๑,๑๔๖ |
| ๗ | บ้านเปิดน้อย | ๓๐๗ | ๕๑๙ | ๔๕๙ | ๙๗๘ |
| ๘ | บ้านโพนงาม | ๑๙๘ | ๒๙๔ | ๒๘๗ | ๕๘๑ |
| ๙ | บ้านนาคลอง | ๔๙๕ | ๖๕๒ | ๕๘๘ | ๑,๒๔๐ |
| ๑๐ | บ้านสร้างประทาย | ๒๒๔ | ๓๗๒ | ๓๖๔ | ๗๓๖ |
| ๑๑ | บ้านวังยางเหนือ | ๑๐๘ | ๑๘๕ | ๑๙๘ | ๓๘๓ |
| ๑๒ | บ้านโพธิ์งาม | ๑๙๑ | ๓๒๘ | ๓๒๖ | ๖๕๔ |
| ๑๓ | บ้านหนองนาเมือง | ๑๒๓ | ๑๓๘ | ๑๖๖ | ๓๐๔ |
| ๑๔ | บ้านทิพย์ธานี | ๒๗๙ | ๓๐๔ | ๒๖๓ | ๕๖๗ |
| | รวมทั้งสิ้น | ๓,๓๖๑ | ๕,๑๘๒ | ๕,๐๐๒ | ๑๐,๑๘๔ |

๓.๒ ช่วงอายุและจำนวนประชากร

| เทศบาลตำบลวัดธาตุ | | | |
|------------------------|----------|----------|--------------------|
| ประชากร | หญิง | ชาย | หมายเหตุ |
| จำนวนประชากรเยาวชน | ๑,๐๕๔ คน | ๑,๐๒๑ คน | อายุต่ำกว่า ๑๘ ปี |
| จำนวนประชากร | ๓,๔๔๘ คน | ๓,๔๓๗ คน | อายุ ๑๘ - ๖๐ ปี |
| จำนวนประชากรผู้สูงอายุ | ๖๕๗ คน | ๕๑๑ คน | อายุมากกว่า ๖๐ ปี |
| รวม | ๕,๑๕๙ คน | ๔,๙๖๙ คน | ทั้งสิ้น ๑๐,๑๒๘ คน |

๔. สภาพทางสังคม

๔.๑ การศึกษา

การศึกษาของประชากรในตำบล (สูงสุด ๓ ลำดับแรก) คือ (๑) ป.๔,ป.๖,ป.๗ (๒) ม.๑ - ๓ และ (๓) ม.๔ - ๖, ปวช.

| ระดับการศึกษา | ชาย (คน) | หญิง (คน) | รวม (คน) |
|----------------------------------|----------|-----------|----------|
| ไม่เคยศึกษา | ๗๔ | ๘๙ | ๑๖๓ |
| อนุบาล/ศูนย์เด็กเล็ก | ๗๗ | ๘๓ | ๑๖๐ |
| ต่ำกว่า ประถมศึกษา | ๑๗๑ | ๑๖๑ | ๓๓๒ |
| ประถมศึกษา (ป.๔, ป.๖, ป.๗) | ๑,๖๐๘ | ๑,๗๒๔ | ๓,๓๓๒ |
| ม.ต้น (ม.๑ - ๓) | ๖๖๙ | ๖๐๑ | ๑,๒๗๐ |
| ม.ปลาย (ม.๔ - ๖, ปวช.) | ๔๔๑ | ๔๒๘ | ๘๖๙ |
| อนุปริญญาหรือเทียบเท่า หรือ ปวส. | ๑๗๑ | ๑๗๐ | ๓๔๑ |
| ปริญญาตรีหรือเทียบเท่า | ๑๗๒ | ๒๓๑ | ๔๐๓ |
| สูงกว่าปริญญาตรี | ๑๙ | ๑๘ | ๓๗ |
| รวมทั้งสิ้น | ๓,๔๐๒ | ๓,๕๐๕ | ๖,๙๐๗ |

ในเขตเทศบาลตำบลวัดธาตุ มีสถานศึกษา รวม ๗ แห่ง ได้แก่

โรงเรียนสังกัดสำนักงานเขตพื้นที่การศึกษาหนองคาย เขต ๑ จำนวน ๔ แห่ง ได้แก่

| โรงเรียน | จำนวนนักเรียน | | | | | | | | | | |
|---------------|----------------|--------------|--------------|--------------|--------------|--------------|--------------|--------------|--------------|--------------|-------------|
| | อนุบาล (คน) | ป. ๑ (คน) | ป. ๒ (คน) | ป. ๓ (คน) | ป. ๔ (คน) | ป. ๕ (คน) | ป. ๖ (คน) | ม. ๑ (คน) | ม. ๒ (คน) | ม. ๓ (คน) | รวม (คน) |
| บ้านเมืองบาง | ๒๒ | ๓๐ | ๒๗ | ๓๘ | ๓๒ | ๓๐ | ๔๖ | ๓๘ | ๒๓ | ๓๐ | ๓๑๖ |
| บ้านเบ็ดวิทยา | - | ๗ | ๑๓ | ๑๖ | ๑๐ | ๙ | ๑๕ | - | - | - | ๗๐ |
| บ้านนาคลอง | ๑๐ | ๗ | ๗ | ๓ | ๑๑ | ๖ | ๗ | - | - | - | ๕๑ |
| บ้านวังยาง | ๑๙ | ๗ | ๙ | ๕ | ๘ | ๙ | ๘ | - | - | - | ๖๕ |
| รวม | ๕๑ | ๕๑ | ๕๖ | ๖๒ | ๖๑ | ๕๔ | ๗๖ | ๓๘ | ๒๓ | ๓๐ | ๕๐๒ |

ศูนย์เด็กเล็กสังกัดเทศบาลตำบลวัดธาตุ จำนวน ๒ แห่ง ได้แก่

| สถานศึกษา | จำนวนนักเรียน | | |
|----------------------------|---------------|-----------|----------|
| | ชาย (คน) | หญิง (คน) | รวม (คน) |
| วัดศรีบัวบาง(บ้านเมืองบาง) | ๒๑ | ๒๓ | ๔๔ |
| วัดเขตอุดม(บ้านนาคลอง) | ๒๗ | ๒๓ | ๕๐ |
| รวม | ๔๘ | ๔๖ | ๙๔ |

โรงเรียนในสังกัดเทศบาลตำบลวัดธาตุ จำนวน ๑ แห่ง ได้แก่

| สถานศึกษา | อนุบาล ๑ | | อนุบาล ๒ | | อนุบาล ๓ | | รวม |
|---------------------------|----------|------|----------|------|----------|------|-----|
| | ชาย | หญิง | ชาย | หญิง | ชาย | หญิง | |
| โรงเรียนอนุบาลตำบลวัดธาตุ | ๔๒ | ๓๗ | ๔๔ | ๕๒ | ๓๕ | ๓๙ | ๒๔๙ |

๔.๒ สาธารณสุข

เทศบาลตำบลวัดธาตุ มีโรงพยาบาลส่งเสริมสุขภาพชุมชน ๑ แห่ง คลินิก ๒ แห่ง มีการจัดตั้ง อสม. ทั้ง ๑๔ หมู่บ้าน จำนวน ๒๓๑ คน

๔.๓ อาชญากรรม

เทศบาล มีเหตุการณ์ลักขโมยทรัพย์สินประชาชน ส่วนมากคร้วเรือนมีการป้องกันอุบัติเหตุอย่างถูกวิธี มีความปลอดภัยในชีวิตและทรัพย์สิน วิธีการแก้ปัญหาของเทศบาลที่สามารถดำเนินการได้ตามอำนาจหน้าที่และงบประมาณที่มีอยู่อย่างจำกัด คือการติดตั้งกล้องวงจรปิดในจุดที่เป็นที่สาธารณะ ติดตั้งสัญญาณไฟกระพริบทางร่วมทางแยก รวมทั้งได้ตั้งจุดตรวจ จุดสกัด จุดบริการ ในช่วงเทศกาลที่มีวันหยุดหลายวัน เพื่ออำนวยความสะดวกให้กับประชาชน แต่ปัญหาที่พบเป็นประจำคือการทะเลาะวิวาทของกลุ่มวัยรุ่น โดยเฉพาะในสถานที่จัดงานดนตรี งานมหรสพ เป็นปัญหาที่ชุมชนได้รับผลกระทบเป็นอย่างมาก การแก้ไขปัญหา คือ การขอความร่วมมือไปยังผู้นำ การขอกำลังจากตำรวจ ผู้นำ อปพร. เพื่อระงับเหตุไม่ให้เกิดความรุนแรง

๔.๔ ยาเสพติด

ปัญหา ยาเสพติดแพร่ระบาดเข้ามาในพื้นที่พอสมควร แต่เนื่องจากพื้นที่อยู่ในความรับผิดชอบของสถานีตำรวจภูธรเมืองหนองคายคอยสอดส่องดูแลและหาเบาะแสผู้กระทำผิดอยู่เป็นประจำ ประกอบกับแต่ละชุมชนมีอาสาสมัครตำรวจบ้าน ชูตรีรักษาความสงบหมู่บ้าน คอยเป็นกำลังสำคัญในการแจ้งเบาะแสและข้อมูลข่าวสารให้กับทางราชการ การแก้ไขปัญหาของเทศบาลสามารถทำได้เฉพาะตามอำนาจหน้าที่เท่านั้น เช่น การณรงค์ การประชาสัมพันธ์ การแจ้งเบาะแส การฝึกอบรมให้ความรู้ ถ้านอกเหนือจากอำนาจหน้าที่ ก็เป็นเรื่องของอำเภอหรือตำรวจแล้วแต่กรณี ทั้งนี้ เทศบาลก็ได้ให้ความร่วมมือมาโดยตลอด

แผนพัฒนาท้องถิ่น (พ.ศ.๒๕๖๑ - ๒๕๖๕)

โดยเทศบาลตำบลวัดธาตุ อำเภอเมืองหนองคาย จังหวัดหนองคาย

๔.๕ การสังคมสงเคราะห์

เทศบาลได้ดำเนินการด้านสังคมสงเคราะห์ ดังนี้

| | |
|----------------------|----------------|
| - ผู้สูงอายุ | จำนวน ๑,๐๒๐ คน |
| - ผู้พิการ | จำนวน ๑๘๙ คน |
| - ผู้ป่วยเอดส์ (HIV) | จำนวน ๑๙ คน |

๕. ระบบบริการพื้นฐาน

ในเขตเทศบาลมีระบบบริการพื้นฐาน ดังนี้

๕.๑ การคมนาคมขนส่ง

การคมนาคม ในเขตเทศบาลตำบลวัดธาตุ มีถนนลาดยาง ๔ สาย ได้แก่

๑. สายจอมเสด็จ - เมืองบาง เชื่อมระหว่างตำบลหาดคำ บ้านเบ็ดน้อย บ้านเบ็ดใหญ่ และบ้านเมืองบาง ระยะทาง ๙ กิโลเมตร

๒. สายโนนสังข์ - เมืองบาง เชื่อมระหว่างตำบลโพธิ์ชัย บ้านสร้างประทาย และบ้านเมืองบาง ระยะทาง ๑๔ กิโลเมตร

๓. สายเมืองบาง - จอมศรี เชื่อมระหว่างบ้านเมืองบาง บ้านเม็ก บ้านเตื่อ บ้านหนองนาเมือง - ตำบลจอมศรี อำเภอเพ็ญ จังหวัดอุดรธานีระยะทาง ๑๕ กิโลเมตร

๔. สายหนองสองห้อง ค่ายบกหวาน - เมืองบาง เชื่อมระหว่างตำบลค่ายบกหวาน บ้านวังยางเหนือ วังยางใต้ และบ้านเมืองบาง ระยะทาง ๑๒ กิโลเมตร

มีถนนคอนกรีตระหว่างหมู่บ้านและในหมู่บ้าน จำนวน ๑๔๓ สาย ระยะทาง ๒๘.๑๔๗ กิโลเมตร และถนนลูกรังระหว่างหมู่บ้านและในหมู่บ้าน จำนวน ๙๓ สาย ระยะทาง ๖๕.๖๕๗ กิโลเมตร มีรางระบายน้ำคอนกรีต จำนวน ๔๘ สาย ระยะทาง ๘.๐๒๕ กิโลเมตร และรางระบายทางดิน จำนวน ๑๑ สาย ระยะทาง ๑.๐๗๙ กิโลเมตร

๕.๒ การไฟฟ้า

เทศบาลตำบลวัดธาตุ ได้รับการบริการไฟฟ้าจากการไฟฟ้าส่วนภูมิภาคอำเภอเมืองหนองคาย มีไฟฟ้าอย่างทั่วถึงทุกหมู่บ้าน และกำลังพัฒนาและขยายเขตไฟฟ้าเพื่อการเกษตร ไฟฟ้าแสงสว่างให้ทั่วถึง ปัญหาคือไฟฟ้าส่องสว่างทางหรือที่สาธารณะยังไม่สามารถดำเนินการครอบคลุมพื้นที่ได้ทั้งหมด เนื่องจากพื้นที่ที่มีความต้องการให้ติดตั้งไฟฟ้าส่องสว่างนั้นยังไม่เป็นที่สาธารณะ เทศบาลจึงไม่สามารถดำเนินการได้ การแก้ปัญหาคือ ประสานความร่วมมือกันในหลายๆ ฝ่าย เพื่อที่จะทำความเข้าใจกับประชาชนในพื้นที่และวิธีการที่จะดำเนินการแก้ไขอย่างไร ทั้งนี้ เทศบาลก็ได้ตั้งงบประมาณในส่วนนี้ไว้แล้ว และได้แจ้งประชาสัมพันธ์ให้ประชาชนได้รับทราบถึงเหตุผลเพื่อที่จะได้ช่วยกันแก้ไขปัญหาให้กับชุมชน

๕.๓ การประปา

ในเขตเทศบาลตำบลวัดธาตุ ได้มีระบบประปาหมู่บ้าน การบริหารจัดการโดยคณะกรรมการของแต่ละหมู่ บ่อโยก จำนวน ๒๐ แห่ง บ่อบาดาล จำนวน ๗ แห่ง

๕.๔ โทรศัพท์

ในเขตเทศบาลตำบลวัดธาตุ มีการสื่อสารที่สำคัญได้แก่ ทางโทรศัพท์บ้านและโทรศัพท์เคลื่อนที่ และมีเครือข่ายของโทรศัพท์เคลื่อนที่ที่ใช้ได้อย่างมีประสิทธิภาพ ได้แก่ AIS, DTAC, True

๕.๕ ไปรษณีย์หรือการสื่อสารหรือการขนส่ง และวัสดุ ครุภัณฑ์

- ที่ทำการไปรษณีย์โทรเลข - แห่ง
- สถานีโทรคมนาคมอื่นๆ - แห่ง

๖. ระบบเศรษฐกิจ

๖.๑ การเกษตร

ในปัจจุบันประชากรเทศบาลตำบลวัดธาตุ ส่วนใหญ่ ประกอบอาชีพรับจ้างทั่วไป อาชีพทางการเกษตรผลผลิตทางการเกษตรที่สำคัญ ได้แก่ การทำนา นอกจากนี้ ยังประกอบอาชีพ ค้าขายและรับราชการ เจ้าหน้าที่ของรัฐ

๖.๒ การประมง

(ในเขตเทศบาลไม่มีการประมง)

๖.๓ การปศุสัตว์

- เป็นการประกอบกิจการในลักษณะเลี้ยงในครัวเรือนเป็นอาชีพหลักและอาชีพเสริม เช่น การเลี้ยงไก่ เป็ด โค สุกร กระบือ จิ้งหรีด

๖.๔ การบริการ

| | | | |
|------------------------|-------|---|------|
| บริการเสริมสวย | จำนวน | ๖ | แห่ง |
| บริการตัดผม | จำนวน | ๔ | แห่ง |
| บริการซ่อม | จำนวน | ๙ | แห่ง |
| บริการร้านอาหาร | จำนวน | ๓ | แห่ง |
| บริการร้านอินเทอร์เน็ต | จำนวน | ๔ | แห่ง |
| บริการล้างอัดฉีด | จำนวน | ๑ | แห่ง |

๖.๕ การท่องเที่ยว

๑. แหล่งท่องเที่ยวทางศาสนา คือ วัดศรีบัวบาง เป็นวัดที่เก่าแก่ มีพระอุโบสถที่สวยงาม สถานที่บริเวณวัดร่มรื่น เหมาะสำหรับเป็นสถานที่ท่องเที่ยวและพักผ่อน

๒. แหล่งท่องเที่ยวทางธรรมชาติ คือ บึงหนองคาย เป็นบึงขนาดใหญ่ มีชื่อเดียวกันกับจังหวัดหนองคาย มีการพัฒนาเป็นแหล่งท่องเที่ยวและสวนสาธารณะสำหรับใช้พักผ่อนหย่อนใจ

๖.๖ อุตสาหกรรม

- จำนวนกิจการอุตสาหกรรมขนาดเล็ก (โรงสีขนาดเล็ก) จำนวน ๖ แห่ง
- โรงน้ำดื่ม จำนวน ๒ แห่ง
- โรงน้ำแข็ง จำนวน ๒ แห่ง

๖.๗ การพาณิชย์และกลุ่มอาชีพ

การพาณิชย์

- สถานีบริการน้ำมัน จำนวน ๒ แห่ง
- ร้านค้าต่างๆ และปั้มหลอด จำนวน ๘๐ แห่ง

กลุ่มอาชีพ

มีกลุ่มอาชีพ จำนวน ๗ กลุ่ม

๑. กลุ่มแม่บ้านเกษตรกรบ้านเมืองบาง-โพธิ์งาม
๒. กลุ่มปรับภูมิทัศน์
๓. กลุ่มแม่บ้านเกษตรกรบ้านเม็กพัฒนา
๔. กลุ่มกองทุนปุ๋ย หมู่ ๖
๕. กลุ่มทำนาบ้านเปิดน้อย
๖. กลุ่มแม่บ้านเกษตรกรแปรรูปอาหารบ้านวังยางเหนือ
๗. กลุ่มผู้จัดทำแปลงขยายพันธุ์พืช

๖.๘ แรงงาน

จากการสำรวจข้อมูลพื้นฐานพบว่า ประชากรที่มีอายุ ๑๕ – ๖๐ ปี อยู่ในกำลังแรงงาน ร้อยละ ๙๕ เมื่อเทียบกับอัตราส่วนกับจังหวัด ร้อยละ ๗๓.๙๙ ซึ่งสูงกว่ามาก แต่ค่าแรงในพื้นที่ต่ำกว่าระดับจังหวัด โดยเฉพาะแรงงานด้านการเกษตร ประชากรอายุระหว่าง ๒๕ – ๕๐ ปี บางส่วน ไปรับจ้างทำงานนอกพื้นที่ รวมทั้งแรงงานที่ไปทำงานต่างประเทศ ปัญหาที่พบคือ ประชากรต้องไปทำงานนอกพื้นที่ในเมืองที่มีโรงงานอุตสาหกรรม บริษัท ห้างร้านใหญ่ๆ เพราะในพื้นที่ไม่มีโรงงานอุตสาหกรรมที่มีการจ้างแรงงานเยอะ เพราะพื้นที่ส่วนมากเป็นที่อยู่อาศัย ปัญหานี้ยังไม่สามารถแก้ไขได้

๗. ศาสนา ประเพณี วัฒนธรรม

๗.๑ การนับถือศาสนา

ประชาชนส่วนใหญ่ในเขตเทศบาลตำบลวัดธาตุ นับถือศาสนาพุทธ และนับถือศาสนาอื่นๆ โดยมีศาสนสถานในเทศบาลตำบลวัดธาตุ คือ มีวัด จำนวน ๑๓ แห่ง มีสำนักสงฆ์ จำนวน ๔ แห่ง

๗.๒ ประเพณีและงานประจำปี

| | | | |
|--------------|------------------|-------------|---------------------|
| เดือนอ้าย | บุญเข้ากรรม | เดือนยี่ | บุญคุณลาน |
| เดือนสาม | บุญข้าวจี | เดือนสี่ | บุญเวส (บุญมหาชาติ) |
| เดือนห้า | บุญสงกรานต์ | เดือนหก | บุญบั้งไฟ |
| เดือนเจ็ด | บุญข้าสะ | เดือนแปด | บุญเข้าพรรษา |
| เดือนเก้า | บุญข้าวประดับดิน | เดือนสิบ | บุญข้าวสาก |
| เดือนสิบเอ็ด | บุญออกพรรษา | เดือนสิบสอง | บุญกฐิน ลอยกระทง |

๗.๓ ภูมิปัญญาท้องถิ่น ภาษาถิ่น

ภูมิปัญญาท้องถิ่น ประชาชนในเขตเทศบาลได้อนุรักษ์ภูมิปัญญาท้องถิ่น ได้แก่ วิธีการทำเครื่องจักสานใช้สำหรับในครัวเรือน วิธีการทอเสื่อจากต้นกก และวิธีการถนอมอาหารจากปลา

ภาษาถิ่น ส่วนมากพูดภาษาอีสาน

๗.๔ สินค้าพื้นเมืองและของที่ระลึก

ประชาชนในเขตเทศบาลได้ผลิตของใช้พื้นเมืองขึ้นใช้ในครัวเรือนและเอาไว้จำหน่ายบ้าง ได้แก่ เครื่องจักรสานที่ทำจากไม้ไผ่

๘. ทรัพยากรธรรมชาติ

๘.๑ น้ำ แหล่งน้ำสำคัญภายในเขตพื้นที่เทศบาลตำบลวัดธาตุ คือลำห้วยยางเป็นแหล่งน้ำธรรมชาติ เพื่อใช้ในการเกษตร มีความยาว ๖ กิโลเมตร กลุ่มพื้นที่ บ้านเมืองบาง บ้านเม็ก บ้านเตื่อ บ้านวังยางเหนือ บ้านวังยางใต้ และบึงหนองคาย เป็นบึงขนาดใหญ่ มีพื้นที่ ๕๒๖ ไร่ ที่มีความสำคัญของตำบล คือบ้านนาคลอง บ้านเปิดน้อย บ้านสร้างประทาย ในด้านการทำนาปรัง พืชสวน และแหล่งเพาะพันธุ์สัตว์น้ำ นอกจากนี้ยังมีแหล่งน้ำธรรมชาติที่สำคัญจำนวน ๒๘ แห่ง มีพื้นที่ประมาณ จำนวน ๑,๐๖๐ ไร่ ความยาวประมาณ ๑๙.๗ กิโลเมตร เป็นแหล่งน้ำอุปโภคและบริโภคพร้อมทั้งมีการพัฒนาให้เป็นแหล่งน้ำเพื่อการเกษตรของประชาชนในเขตตำบลวัดธาตุ

๘.๒ ป่าไม้ มีป่าไม้ชุมชน จำนวน ๑๐ แห่ง พื้นที่ ๒๕๓ ไร่ มีลักษณะดงดิบแล้งและป่าแพะอยู่ตามหัวไร่ปลายนา ป่าช้าของแต่ละหมู่บ้าน ป่าไม้ที่สำคัญจะอยู่ที่ลำห้วยยาง

๓.๓ ภูเขา ในเขตเทศบาลไม่มีภูเขา

๘.๔ คุณภาพของทรัพยากรธรรมชาติ

ในพื้นที่ของเทศบาลส่วนมากเป็นพื้นที่สำหรับเพาะปลูกทำการเกษตร ที่อยู่อาศัย ร้านค้า สถานประกอบการ ตามลำดับ และมีพื้นที่เป็นพื้นที่สาธารณะทรัพยากรธรรมชาติในพื้นที่ ได้แก่ ดิน น้ำ ต้นไม้ อากาศที่ไม่มีมลพิษ

ส่วนที่ ๒

ยุทธศาสตร์การพัฒนากองกรปกครองส่วนท้องถิ่น

๑. ความสัมพันธ์ระหว่างแผนพัฒนาระดับมหภาค

๑.๑ แผนยุทธศาสตร์ชาติ ๒๐ ปี (พ.ศ. ๒๕๖๑ - ๒๕๘๐)

โดยที่รัฐธรรมนูญแห่งราชอาณาจักรไทย มาตรา ๖๕ กำหนดให้รัฐพึงจัดให้มียุทธศาสตร์ชาติเป็นเป้าหมายการพัฒนาประเทศอย่างยั่งยืน ตามหลักธรรมาภิบาลเพื่อใช้เป็นกรอบในการจัดทำแผนต่างๆให้สอดคล้องและบูรณาการกันเพื่อให้เกิดเป็นพลังผลักดันร่วมกันไปสู่เป้าหมายดังกล่าว โดยให้เป็นไปตามที่กำหนดในกฎหมายว่าด้วยการจัดทำยุทธศาสตร์ชาติ และต่อมาได้มีการตราพระราชบัญญัติการจัดทำยุทธศาสตร์ชาติ พ.ศ.๒๕๖๐ มีผลบังคับใช้เมื่อวันที่ ๑ สิงหาคม ๒๕๖๐ โดยกำหนดให้มีการแต่งตั้งคณะกรรมการยุทธศาสตร์ชาติ เพื่อรับผิดชอบในการจัดทำร่างยุทธศาสตร์ชาติ กำหนดวิธีการการมีส่วนร่วมของประชาชนในการจัดทำร่างยุทธศาสตร์ชาติ ในการติดตาม การตรวจสอบ และการประเมินผล รวมทั้งกำหนดมาตรการส่งเสริมและสนับสนุนให้ประชาชนทุกภาคส่วนดำเนินการให้สอดคล้องกับยุทธศาสตร์ชาติ

เพื่อให้เป็นไปตามที่กำหนดในพระราชบัญญัติการจัดทำ ยุทธศาสตร์ชาติ พ.ศ.๒๕๖๐ คณะกรรมการยุทธศาสตร์ชาติได้แต่งตั้งคณะกรรมการจัดทำยุทธศาสตร์ชาติด้านต่างๆ รวม ๖ คณะอันประกอบด้วย คณะกรรมการจัดทำยุทธศาสตร์ชาติด้านความมั่นคง คณะกรรมการจัดทำยุทธศาสตร์ชาติด้านการสร้างความสามารถในการแข่งขัน คณะกรรมการจัดทำยุทธศาสตร์ชาติด้านการพัฒนาและเสริมสร้างศักยภาพทรัพยากรมนุษย์ คณะกรรมการจัดทำยุทธศาสตร์ชาติด้านการสร้างโอกาสและความเสมอภาคทางสังคม คณะกรรมการจัดทำยุทธศาสตร์ชาติด้านการสร้างการเติบโตบนคุณภาพชีวิตที่เป็นมิตรต่อสิ่งแวดล้อม และคณะกรรมการจัดทำยุทธศาสตร์ชาติด้านการปรับสมดุลและพัฒนาระบบการบริหารจัดการภาครัฐ เพื่อรับผิดชอบในการดำเนินการจัดทำร่างยุทธศาสตร์ชาติให้เป็นไปตามหลักเกณฑ์ วิธีการ และเงื่อนไขที่กำหนดตลอดจนได้จัดให้มีการรับฟังความคิดเห็นของประชาชนและหน่วยงานของรัฐที่เกี่ยวข้องอย่างกว้างขวางเพื่อประกอบการพิจารณาจัดทำร่างยุทธศาสตร์ชาติตามที่กฎหมายกำหนดแล้ว

ยุทธศาสตร์ชาติ ๒๐ ปี (พ.ศ.๒๕๖๑-๒๕๘๐) เป็นยุทธศาสตร์ชาติฉบับแรกของประเทศไทยตามรัฐธรรมนูญแห่งราชอาณาจักรไทย ซึ่งจะต้องนำไปสู่การปฏิบัติเพื่อให้ประเทศไทยบรรลุวิสัยทัศน์ “ประเทศไทยมีความมั่นคง มั่งคั่ง ยั่งยืน เป็นประเทศพัฒนาแล้ว ด้วยการพัฒนาตามหลักปรัชญาของเศรษฐกิจพอเพียง ” ภายในช่วงเวลาดังกล่าว เพื่อความสุขของคนไทยทุกคน

สถานการณ์ แนวโน้ม วิสัยทัศน์ และเป้าหมายในการพัฒนาประเทศ

๑. บทนำ

การพัฒนาประเทศไทยนับตั้งแต่แผนพัฒนาเศรษฐกิจและสังคมแห่งชาติ ฉบับที่ ๑ เป็นต้นมาได้ส่งผลให้ประเทศมีการพัฒนาในทุกมิติ ทั้งในด้านเศรษฐกิจที่ประเทศไทยได้รับการยกระดับเป็นประเทศในกลุ่มบนของกลุ่มประเทศระดับรายได้ปานกลาง ในด้านสังคมที่มีการพัฒนาคุณภาพชีวิตของประชาชนส่งผลให้ประเทศไทยหลุดพ้นจากการเป็นประเทศยากจน และในด้านสิ่งแวดล้อมที่ประเทศไทยมีข้อได้เปรียบในความหลากหลายเชิงนิเวศ อย่างไรก็ตาม ประเทศไทยยังมีความท้าทายต่อการพัฒนาที่สำคัญ อาทิ อัตราการขยายตัวทางเศรษฐกิจในปี ๒๕๖๐ ที่ร้อยละ ๓.๙ ถือว่าอยู่ในระดับต่ำกว่าศักยภาพ เมื่อเทียบกับร้อยละ ๖.๐ ต่อปีในช่วงเวลาเกือบ ๖ ทศวรรษที่ผ่านมา โดยมีสาเหตุหลักจากการชะลอตัวของการลงทุนภายในประเทศและสถานการณ์เศรษฐกิจโลกที่ยังไม่ฟื้นตัวได้เต็มที่ โครงสร้างเศรษฐกิจไทยที่ยังไม่สามารถขับเคลื่อนด้วยนวัตกรรมได้อย่างเต็มประสิทธิภาพภาคบริการและภาคเกษตรมีผลิตภาพการผลิตในระดับต่ำ ขาดการนำเทคโนโลยีเข้ามาเพิ่มประสิทธิภาพในการผลิต ประกอบกับแรงงานไทยยังมีปัญหาเรื่องคุณภาพและสมรรถนะที่ไม่สอดคล้องกับความต้องการในการขับเคลื่อนการพัฒนาของประเทศ

.....

แผนพัฒนาท้องถิ่น (พ.ศ.๒๕๖๑ - ๒๕๖๕)

โดยเทศบาลตำบลวัดธาตุ อำเภอเมืองหนองคาย จังหวัดหนองคาย

นอกจากนั้น ศักยภาพและคุณภาพของประชากรไทยทุกช่วงวัยยังคงเป็นปัจจัยท้าทายสำคัญต่อการพัฒนาประเทศ แม้ว่าการเข้าถึงระบบบริการสาธารณสุข การศึกษา บริการสาธารณสุข โครงสร้างพื้นฐานต่างๆ และการคุ้มครองทางสังคมอื่น ๆ ของคนไทยมีความครอบคลุมเพิ่มมากขึ้น แต่ยังคงมีปัญหาเรื่องคุณภาพการให้บริการที่มีมาตรฐานแตกต่างกันระหว่างพื้นที่ ซึ่งเป็นหนึ่งในสาเหตุหลักที่ทำให้ประเทศไทยยังคงมีปัญหาความเหลื่อมล้ำในหลายมิติ ขณะที่ปัญหาด้านความยากจนยังคงเป็นประเด็นท้าทายในการยกระดับการพัฒนาประเทศให้ประชาชนมีรายได้สูงขึ้นและแก้ปัญหาความเหลื่อมล้ำอย่างยั่งยืน ขณะเดียวกันการวางกลยุทธ์ระยะยาวในการฟื้นฟู การใช้ และการรักษาทรัพยากรอย่างบูรณาการเพื่อการพัฒนาประเทศที่ผ่านมายังขาดความชัดเจน ส่งผลให้ทรัพยากรธรรมชาติและสิ่งแวดล้อมของประเทศยังมีปัญหาการใช้อย่างสิ้นเปลืองและเสื่อมโทรมลงอย่างรวดเร็ว

ทั้งนี้ ปัญหาดังกล่าวข้างต้นมีสาเหตุส่วนหนึ่งมาจากประสิทธิภาพการบริหารจัดการภาครัฐ การพัฒนาประเทศขาดความต่อเนื่องและความยืดหยุ่นในการตอบสนองต่อความต้องการและปัญหาของประชาชน ขณะที่ความมั่นคงภายในประเทศยังมีหลายประเด็นที่ต้องเสริมสร้างให้เกิดความเข้มแข็ง ลดความขัดแย้งทางความคิดและอุดมการณ์ที่มีรากฐานมาจากความเหลื่อมล้ำ ความไม่เสมอภาค การขาดความเชื่อมั่นในกระบวนการยุติธรรม และปัญหาการขาดเสถียรภาพทางการเมืองตลอดจนส่งเสริมคนในชาติให้ยึดมั่นสถาบันหลักเป็นศูนย์รวมจิตใจให้เกิดความรักและความสามัคคี

ในขณะเดียวกัน การเปลี่ยนแปลงโครงสร้างประชากรที่มีสัดส่วนประชากรวัยแรงงานและวัยเด็กที่ลดลงและประชากรสูงอายุที่เพิ่มขึ้นอย่างต่อเนื่อง จะเป็นปัจจัยเสี่ยงสำคัญที่จะทำให้การพัฒนาประเทศในมิติต่าง ๆ มีความท้าทายมากขึ้น ทั้งในส่วนของเสถียรภาพทางการเงินการคลังของประเทศในการจัดสวัสดิการเพื่อดูแลผู้สูงอายุที่เพิ่มสูงขึ้น การลงทุนและการออม การเจริญเติบโตทางเศรษฐกิจของประเทศ ความมั่นคงทางสังคม การบริหารจัดการทรัพยากรธรรมชาติอย่างยั่งยืนซึ่งจะเป็นประเด็นท้าทายต่อการขับเคลื่อนประเทศไปสู่การเป็นประเทศพัฒนาแล้ว

๒. ปัจจัยและแนวโน้มที่คาดว่าจะส่งผลต่อการพัฒนาประเทศ

แม้ว่าประเทศไทยจะมีตำแหน่งที่ตั้งที่สามารถเป็นศูนย์กลางในการเชื่อมโยงในภูมิภาคและเป็นประตูสู่เอเชีย แต่การที่มีอาณาเขตติดกับประเทศเพื่อนบ้านหลายประเทศ ทำให้ปัญหาด้านเขตแดนกับประเทศเพื่อนบ้านยังคงเป็นความท้าทายด้านความมั่นคงในอนาคต นอกจากนี้ ประเทศไทยยังคงต้องให้ความสำคัญกับปัญหาด้านความมั่นคงอื่น ๆ ที่มีความซับซ้อน ละเอียดอ่อน และมีความเชื่อมโยงกันหลายมิติ ที่อาจเป็นประเด็นท้าทายต่อการสร้างบรรยากาศความไว้วางใจระหว่างรัฐกับประชาชนและระหว่างประชาชนกับประชาชน ซึ่งรวมถึงการสร้างสามัคคีของคนในชาติที่จะนำไปสู่การแก้ปัญหาความขัดแย้งระหว่างกลุ่มประชากรไทยที่มีแนวคิดและความเชื่อที่แตกต่างกันอย่างยั่งยืนนอกจากนี้ การขยายอิทธิพลและการเพิ่มบทบาทของประเทคมหาอำนาจ ที่อาจก่อให้เกิดการเปลี่ยนแปลงไปสู่ระบบหลายขั้วอำนาจ หรือเกิดการย้ายขั้วอำนาจทางเศรษฐกิจ ซึ่งอาจส่งผลกระทบต่อเสถียรภาพทางเศรษฐกิจของประเทศในอนาคต ขณะที่องค์กรที่ไม่ใช่รัฐ อาทิ องค์กรระหว่างประเทศ และบริษัทข้ามชาติ จะมีบทบาทมากขึ้นในการกำหนดกฎ ระเบียบ บกพร่องทางความสัมพันธ์และมาตรฐานสากลต่างๆ ทั้งในด้านความมั่นคง และเศรษฐกิจ รวมทั้งการรวมกลุ่มเศรษฐกิจและการเปิดเสรีในภูมิภาคที่นำไปสู่ความเชื่อมโยงในทุกกระบวน อาจก่อให้เกิดความเสี่ยงด้านอาชญากรรมข้ามชาติและเศรษฐกิจนอกระบบ รวมทั้งปัญหายาเสพติด การค้ามนุษย์ และการลักลอบเข้าเมือง

ในทางกลับกัน ความเปลี่ยนแปลงจากโลกาภิวัตน์และความก้าวหน้าทางวิทยาศาสตร์และเทคโนโลยีที่ได้รับการพัฒนาอย่างก้าวกระโดดจะก่อให้เกิดนวัตกรรมอย่างพลิกผัน อาทิ เทคโนโลยีปัญญาประดิษฐ์ อินเทอร์เน็ตในทุกสิ่ง การวิเคราะห์ข้อมูลขนาดใหญ่ หุ่นยนต์และโดรน เทคโนโลยีพันธุกรรมสมัยใหม่ และเทคโนโลยีทางการเงิน ซึ่งตัวอย่างแนวโน้มการพัฒนาเทคโนโลยีอย่างก้าวกระโดดเหล่านี้ คาดว่า

จะเป็นปัจจัยสนับสนุนหลักที่ช่วยทำให้เศรษฐกิจโลกและเศรษฐกิจไทยมีแนวโน้มที่จะกลับมาขยายตัวได้เข้มแข็งขึ้น แนวโน้มสำคัญที่จำเป็นต้องมีการติดตามอย่างใกล้ชิด อาทิการรวมกลุ่มทางการค้าและการลงทุนที่จะมีความหลากหลายเพิ่มมากขึ้น การแข่งขันที่คาดว่าจะรุนแรงขึ้นในการเพิ่มผลิตภาพและสร้างความหลากหลายของสินค้าและบริการที่ตอบโจทย์รูปแบบชีวิตใหม่ๆ

นอกจากนั้น ประเทศไทยคาดว่าจะเข้าสู่การเป็นสังคมสูงวัยระดับสุดยอดในปี ๒๕๗๔ จะก่อให้เกิดโอกาสใหม่ๆ ในการตอบสนองความต้องการของกลุ่มผู้บริโภครายอายุที่จะมีสัดส่วนเพิ่มขึ้นอย่างต่อเนื่อง รวมทั้งการคาดการณ์ว่าครอบครัวไทยจะมีขนาดเล็กลงและมีรูปแบบที่หลากหลายมากขึ้นประชากรในประเทศไทยจะมีช่วงอายุที่แตกต่างกันและจะมีกลุ่มคนช่วงอายุใหม่ๆ เพิ่มขึ้น ซึ่งจะส่งผลต่อทัศนคติและพฤติกรรมที่แตกต่างกัน ดังนั้น การเตรียมความพร้อมของประชากรให้มีคุณภาพและการนำเทคโนโลยีที่เหมาะสมมาใช้ในการผลิตและบริการของประเทศจะเป็นความท้าทายสำคัญในระยะต่อไป

ในขณะเดียวกัน โครงสร้างประชากรที่เข้าสู่สังคมสูงวัย อาจทำให้เกิดความต้องการแรงงานต่างชาติเพิ่มมากขึ้นเพื่อทดแทนจำนวนแรงงานไทยที่ลดลง ซึ่งปัจจัยด้านการเปิดเสรีในภูมิภาคและความก้าวหน้าของการพัฒนาระบบคมนาคมขนส่งในภูมิภาคจะทำให้การเคลื่อนย้ายแรงงานและการย้ายถิ่นมีความสะดวกมากขึ้น และเป็นปัจจัยสำคัญที่จะทำให้เกิดการเคลื่อนย้ายประชากรเข้าออกประเทศเพิ่มมากขึ้น โดยเฉพาะในกลุ่มประชากรที่มีศักยภาพซึ่งมีแนวโน้มในการเคลื่อนย้ายไปเรียนหรือทำงานในทั่วทุกมุมโลกสูงขึ้น ทั้งนี้ การย้ายถิ่นส่วนใหญ่มีวัตถุประสงค์เพื่อแสวงหาโอกาสทางเศรษฐกิจที่ดีขึ้น จึงอาจจะเป็นไปได้ที่ประเทศไทยจะยังคงเป็นประเทศผู้รับของประชากรจากประเทศเพื่อนบ้านขณะที่ประชากรไทยโดยเฉพาะแรงงานทักษะอาจมีแรงจูงใจในการย้ายถิ่นไปยังประเทศที่มีระดับการพัฒนาที่ดีกว่า อาจทำให้การแย่งชิงแรงงานมีความรุนแรงมากขึ้น ซึ่งจะยิ่งทำให้เกิดความเสี่ยงต่อการเจริญเติบโตทางเศรษฐกิจและการเปลี่ยนแปลงของบริบทสังคมไทย

นอกจากนี้ ผลกระทบจากการเปลี่ยนแปลงสภาพภูมิอากาศคาดว่าจะมีความรุนแรงมากขึ้นทั้งในเชิงความผันผวน ความถี่ และขอบเขตที่กว้างขวางมากขึ้น ซึ่งจะสร้างความเสียหายต่อชีวิตและทรัพย์สิน ระบบโครงสร้างพื้นฐานที่จำเป็น ตลอดจนระบบผลิตทางการเกษตรที่สัมพันธ์ต่อเนื่องกับความมั่นคงด้านอาหารและน้ำ ขณะที่ระบบนิเวศต่างๆ มีแนวโน้มเสื่อมโทรมลง และมีความเป็นไปได้ค่อนข้างสูงในการสูญเสียความสามารถในการรองรับความต้องการของมนุษย์ได้อย่างมีประสิทธิภาพอย่างไรก็ดี ระดับความรุนแรงของผลกระทบอันเกิดจากการเปลี่ยนแปลงภูมิอากาศโลกและความเสื่อมโทรมของระบบนิเวศต่าง ๆ ดังกล่าวที่แต่ละประเทศจะต้องเผชิญจะมีความแตกต่างกัน ทำให้การเป็นสังคมสีเขียวการรักษาและบริหารจัดการทรัพยากรธรรมชาติและสิ่งแวดล้อมอย่างบูรณาการจะได้รับความสำคัญและความสนใจจากนานาประเทศรวมทั้งประเทศไทยเพิ่มมากขึ้น พลังงานทดแทนและพลังงานทางเลือกรวมถึงการสร้างสมดุลความมั่นคงด้านพลังงานและอาหารมีแนวโน้มที่จะมีความสำคัญเพิ่มมากขึ้นกฎระเบียบและข้อตกลงด้านสิ่งแวดล้อมจะมีความเข้มข้นและเข้มงวดขึ้น โดยกรอบการพัฒนาตามข้อตกลงระหว่างประเทศต่างๆ ที่สำคัญ เช่น เป้าหมายการพัฒนาที่ยั่งยืน และบันทึกความตกลงปารีสจะได้รับการนำไปปฏิบัติอย่างจริงจังมากยิ่งขึ้น

แนวโน้มเหล่านี้จะก่อให้เกิดความท้าทายต่อการพัฒนาประเทศในหลายมิติ ทั้งในส่วนของการจ้างงานและอาชีพ สาขาการผลิตและบริการใหม่ๆ ความมั่นคงของประเทศอันเกิดจากภัยคุกคามและความเสี่ยงด้านอื่นๆ ที่ซับซ้อนขึ้น อาชญากรรมไซเบอร์ รูปแบบการก่อสงครามที่ใช้เทคโนโลยีเป็นเครื่องมือ การเคลื่อนย้ายอย่างเสรีและรวดเร็วของผู้คน เงินทุน ข้อมูลข่าวสาร องค์กรความรู้ เทคโนโลยีและสินค้าและบริการ การปรับตัวต่อการเปลี่ยนแปลงสภาพภูมิอากาศที่รวดเร็วและคาดการณ์ได้ยากการเกิดขึ้นของโรคระบาด และโรคอุบัติใหม่ที่จะส่งผลให้การเฝ้าระวังด้านการสาธารณสุขในประเทศมีความสำคัญมากขึ้น อาจนำไปสู่ปัญหาความเหลื่อมล้ำที่ทวีความรุนแรงมากขึ้นได้ หากไม่มีมาตรการที่มีประสิทธิภาพในการป้องกันและรองรับผลกระทบต่างๆ ที่คาดว่าจะเกิดขึ้น ซึ่งรวมถึงการเตรียมความพร้อมเพื่อรองรับการเปลี่ยนแปลงทางเทคโนโลยี

และนวัตกรรมแบบพลิกผันที่จะเกิดขึ้นอย่างรวดเร็วโดยเฉพาะอย่างยิ่งหากการเข้าถึงเทคโนโลยี โครงสร้างพื้นฐาน และองค์ความรู้สมัยใหม่มีระดับความแตกต่างกันระหว่างกลุ่มประชากรต่างๆ โดยการเปลี่ยนแปลงทางเทคโนโลยีและนวัตกรรมดังกล่าวจะส่งผลกระทบต่อทั้งการจ้างงานและอาชีพที่จะมีรูปแบบและลักษณะงานที่เปลี่ยนไป มีความต้องการแรงงานที่มีสมรรถนะสูงเพิ่มมากขึ้น หลายอาชีพอาจหายไปจากตลาดงานในปัจจุบัน และบางอาชีพจะถูกทดแทนด้วยระบบอัตโนมัติโดยเฉพาะอาชีพที่ต้องการทักษะระดับต่ำ ก่อให้เกิดความเสี่ยงต่อความมั่นคงและคุณภาพชีวิตของประชาชนที่ปรับตัวไม่ทันหรือขาดความรู้และทักษะที่ทันกับยุคสมัยที่เปลี่ยนแปลงไปกระแสโลกาภิวัตน์ที่จะทำให้เกิดการพัฒนาขยายความเป็นเมือง วิถีชีวิตที่เปลี่ยนไปอย่างรวดเร็ว รวมทั้งการเปลี่ยนแปลงทางสภาพภูมิอากาศที่อาจจะมีผลกระทบรุนแรงมากขึ้น ซึ่งปัจจัยทั้งหมดดังกล่าวจะส่งผลให้ปัญหาความยากจนและความเหลื่อมล้ำของประเทศมีความซับซ้อนมากยิ่งขึ้น

จากปัจจัยและแนวโน้มที่คาดว่าจะส่งผลต่อการขับเคลื่อนการพัฒนาประเทศในมิติต่างๆ ข้างต้น เห็นได้ว่าบริบทและสภาพแวดล้อมทั้งภายในและภายนอกประเทศมีแนวโน้มที่จะเปลี่ยนแปลงอย่างรวดเร็ว มีพลวัตสูง และมีความซับซ้อนหลากหลายมิติ ซึ่งจะส่งผลกระทบต่ออนาคตการพัฒนาประเทศอย่างมาก ดังนั้น การพัฒนาประเทศจึงจำเป็นต้องมียุทธศาสตร์การพัฒนาที่ครอบคลุมทุกมิติและทุกด้าน การพัฒนาที่เกี่ยวข้อง มีความร่วมมือในลักษณะประชารัฐจากภาคส่วนต่างๆ ในรูปแบบของหุ้นส่วนการพัฒนาที่เป็นการดำเนินงานอย่างบูรณาการ เนื่องจากทุกมิติการพัฒนาที่มีความเกี่ยวข้องซึ่งกันและกัน โดยประเทศไทยจำเป็นต้องมีทรัพยากรมนุษย์ที่มีคุณภาพ มีความรู้ สมรรถนะ และทักษะที่สอดคล้องกับการเปลี่ยนแปลงต่างๆ สามารถรู้เท่าทันและปรับตัวให้สามารถดำเนินชีวิตได้อย่างมีความสุข มีอาชีพที่มั่นคง สร้างรายได้ ท่ามกลางความเปลี่ยนแปลงกฎเกณฑ์และกติกาใหม่ๆ และมาตรฐานที่สูงขึ้น โดยเฉพาะในโลกที่มีการเปลี่ยนแปลงอย่างรวดเร็วซึ่งจำเป็นต้องมีการพัฒนาระบบและปัจจัยส่งเสริมต่าง ๆ ที่เกี่ยวข้องไปพร้อมกัน ทั้งในส่วนของระบบการเรียนการสอน และการพัฒนาทักษะฝีมือที่สอดคล้องกันกับการพัฒนาของคนในแต่ละช่วงวัย ระบบบริการสาธารณะ โครงสร้างพื้นฐาน รวมทั้งการให้ความสำคัญกับการส่งเสริมเทคโนโลยีและนวัตกรรม เพื่อให้ประเทศไทยสามารถยกระดับเป็นเจ้าของเทคโนโลยีและนวัตกรรมก้าวทันโลก จากการต่อยอดการพัฒนาบนพื้นฐานนโยบายไทยแลนด์ ๔.๐ ส่งผลให้เกิดการสร้างห่วงโซ่มูลค่าทางเศรษฐกิจในทั้งภาคอุตสาหกรรม ภาคเกษตร และภาคบริการ กระจายผลประโยชน์จากการพัฒนา ลดปัญหาความเหลื่อมล้ำ และนำไปสู่การเสริมสร้างคุณภาพชีวิตของประชาชนทุกภาคส่วน

นอกจากนี้ ประเทศไทยต้องให้ความสำคัญกับการสร้างสมดุลความมั่นคงด้านพลังงานและอาหาร การรักษาไว้ซึ่งความหลากหลายเชิงนิเวศ การส่งเสริมการดำเนินชีวิตและธุรกิจ และการพัฒนาและขยายความเป็นเมืองที่เติบโตอย่างต่อเนื่องที่เป็นมิตรต่อสิ่งแวดล้อม พร้อมกับการมีข้อกำหนดของรูปแบบและกฎเกณฑ์ที่เกี่ยวข้องกับลักษณะการใช้พื้นที่ที่ชัดเจน ขณะที่การพัฒนาโครงสร้างพื้นฐานและระบบโลจิสติกส์ กฎหมาย ระบบภาษีต้องมีกลยุทธ์การพัฒนาที่สามารถอำนวยความสะดวกและส่งเสริมให้ประเทศมีศักยภาพการแข่งขันที่สูงขึ้น และสามารถใช้จุดแข็งในเรื่องตำแหน่งที่ตั้งทางภูมิศาสตร์ของประเทศให้เกิดประโยชน์ต่อการพัฒนาประเทศมากขึ้น รวมทั้งให้ความสำคัญของการรวมกลุ่มความร่วมมือกับนานาประเทศในระดับภูมิภาคและระดับโลก เพื่อกระชับและสร้างสัมพันธ์ไมตรี เสริมสร้างความสัมพันธ์ทางการทูต ซึ่งจะก่อให้เกิดการสร้างพลังทางเศรษฐกิจและรักษาความมั่นคงของประเทศ โดยจำเป็นต้องสร้างความพร้อมในการที่จะยกระดับมาตรฐานและมีการปฏิบัติให้เป็นไปตามระเบียบกติกาสากลในด้านต่างๆ ขณะเดียวกันประเทศไทยจำเป็นต้องเร่งให้มีการปฏิรูประบบราชการและการเมืองเพื่อให้เกิดการบริหารราชการที่ดีและมีเสถียรภาพทางการเมือง มีการส่งเสริมคนในชาติให้ยึดมั่นสถาบันหลักเป็นศูนย์รวมจิตใจเพื่อให้เกิดความรักความสามัคคี และลดความขัดแย้งภายในประเทศ โดยที่นโยบายการพัฒนาต่างๆ จำเป็นต้องคำนึงถึงความสอดคล้องกับโครงสร้างและลักษณะพฤติกรรมของประชากรที่อาจจะมีแตกต่างจากปัจจุบันมากขึ้น

ดังนั้น ภายใต้เงื่อนไขโครงสร้างประชากร โครงสร้างเศรษฐกิจ สภาพสังคม สภาพภูมิอากาศ สิ่งแวดล้อม และปัจจัยการพัฒนาต่างๆ ที่เกี่ยวข้อง ส่งผลให้ประเทศไทยจำเป็นต้องมีการวางแผนการพัฒนาที่รอบคอบและครอบคลุม อย่างไรก็ตาม หลายประเด็นพัฒนาเป็นเรื่องที่ต้องใช้ระยะเวลาในการดำเนินงานเพื่อให้เกิดการปรับตัวซึ่งจะต้องหยั่งรากลึกถึงไปถึงการเปลี่ยนแปลงในเชิงโครงสร้างการขับเคลื่อนการพัฒนาให้ประเทศเจริญก้าวหน้าไปในอนาคตจึงจำเป็นต้องกำหนดวิสัยทัศน์ในระยะยาวที่ต้องบรรลุ พร้อมทั้งแนวยุทธศาสตร์หลักในด้านต่างๆ เพื่อเป็นกรอบในการขับเคลื่อนการพัฒนาอย่างบูรณาการบนพื้นฐานประชาธิปไตยอย่างกระตือรือร้นและจุดเด่นของประเทศ และปรับปรุงแก้ไขจุดอ่อนและจุดด้อยต่าง ๆ อย่างเป็นระบบ โดยยุทธศาสตร์ชาติจะเป็นเป้าหมายใหญ่ในการขับเคลื่อนประเทศ และถ่ายทอดไปสู่แผนในระดับอื่น ๆ เพื่อนำไปสู่การปฏิบัติทั้งในระดับยุทธศาสตร์ ภารกิจและพื้นที่ ซึ่งรวมถึงพื้นที่พิเศษต่างๆ อาทิ เขตเศรษฐกิจพิเศษชายแดน เขตพัฒนาพิเศษภาคตะวันออกเพื่อให้การพัฒนาประเทศสามารถดำเนินการได้อย่างมั่นคง มั่งคั่ง และยั่งยืน

๓. วิสัยทัศน์ประเทศไทย

“ประเทศไทยมีความมั่นคง มั่งคั่ง ยั่งยืน เป็นประเทศพัฒนาแล้ว ด้วยการพัฒนาตามหลักปรัชญาของเศรษฐกิจพอเพียง” หรือเป็นคติพจน์ประจำชาติว่า **“มั่นคง มั่งคั่ง ยั่งยืน”** เพื่อสนองตอบต่อผลประโยชน์แห่งชาติ อันได้แก่ การมีเอกราช อธิปไตย การดำรงอยู่อย่างมั่นคง และยั่งยืนของสถาบันหลักของชาติและประชาชนจากภัยคุกคามทุกรูปแบบ การอยู่ร่วมกันในชาติอย่างสันติสุขเป็นปึกแผ่น มีความมั่นคงทางสังคมท่ามกลางพหุสังคมและการมีเกียรติและศักดิ์ศรีของความเป็นมนุษย์ความเจริญเติบโตของชาติ ความเป็นธรรมและความยุติธรรมของประชาชน ความยั่งยืนของฐานทรัพยากรธรรมชาติสิ่งแวดล้อม ความมั่นคงทางพลังงานและอาหาร ความสามารถในการรักษาผลประโยชน์ของชาติภายใต้การเปลี่ยนแปลงของสภาวะแวดล้อมระหว่างประเทศ และการอยู่ร่วมกันอย่างสันติประสานสอดคล้องกันด้านความมั่นคงในประชาคมอาเซียนและประชาคมโลกอย่างมีเกียรติและศักดิ์ศรี

ความมั่นคง หมายถึง การมีความมั่นคงปลอดภัยจากภัยและการเปลี่ยนแปลงทั้งภายในประเทศและภายนอกประเทศในทุกระดับ ทั้งระดับประเทศ สังคม ชุมชน ครัวเรือน และปัจเจกบุคคล และมีความมั่นคงในทุกมิติ ทั้งมิติทางการทหาร เศรษฐกิจ สังคม สิ่งแวดล้อม และการเมือง เช่น ประเทศมีความมั่นคงในเอกราชและอธิปไตย มีการปกครองระบอบประชาธิปไตยที่มีพระมหากษัตริย์ทรงเป็นประมุข สถาบันชาติ ศาสนา พระมหากษัตริย์มีความเข้มแข็งเป็นศูนย์กลางและเป็นที่ยึดเหนี่ยวจิตใจของประชาชน มีระบบการเมืองที่มั่นคงเป็นกลไกที่นำไปสู่การบริหารประเทศที่ต่อเนื่องและโปร่งใสตามหลักธรรมาภิบาล สังคมมีความปรองดองและความสามัคคี สามารถผนึกกำลังเพื่อพัฒนาประเทศ ชุมชนมีความเข้มแข็ง ครอบครัวมีความอบอุ่น ประชาชนมีความมั่นคงในชีวิต มีงานและรายได้ที่มั่นคงพอเพียงกับการดำรงชีวิต มีการออมสำหรับวัยเกษียณ ความมั่นคงของอาหาร พลังงาน และน้ำ มีที่อยู่อาศัยและความปลอดภัยในชีวิตทรัพย์สิน

ความมั่งคั่ง หมายถึง ประเทศไทยมีการขยายตัวของเศรษฐกิจอย่างต่อเนื่องและมีความยั่งยืนจนเข้าสู่กลุ่มประเทศรายได้สูง ความเหลื่อมล้ำของการพัฒนาลดลง ประชาชนมีความอยู่ดีมีสุขได้รับผลประโยชน์จากการพัฒนาอย่างเท่าเทียมกันมากขึ้น และมีการพัฒนาอย่างทั่วถึงทุกภาคส่วนมีคุณภาพชีวิตตามมาตรฐานขององค์การสหประชาชาติ ไม่มีประชาชนที่อยู่ในภาวะความยากจนเศรษฐกิจในประเทศมีความเข้มแข็ง ขณะเดียวกันต้องมีความสามารถในการแข่งขันกับประเทศต่างๆทั้งในตลาดโลกและตลาดภายในประเทศเพื่อให้สามารถสร้างรายได้ทั้งจากภายในและภายนอกประเทศตลอดจนมีการสร้างฐานเศรษฐกิจและสังคมแห่งอนาคตเพื่อให้สอดคล้องกับบริบทการพัฒนาที่เปลี่ยนแปลงไป และประเทศไทยมีบทบาทที่สำคัญในเวทีโลก และมีความสัมพันธ์ทางเศรษฐกิจและการค้าอย่างแน่นแฟ้นกับประเทศในภูมิภาคเอเชีย เป็นจุดสำคัญของการเชื่อมโยงในภูมิภาค ทั้งการคมนาคมขนส่ง การผลิต การค้า การลงทุน และการทำธุรกิจ เพื่อให้เป็นพลังในการพัฒนา นอกจากนี้ยังมีความสมบูรณ์ในทุกๆที่จะสามารถสร้างการพัฒนาต่อเนื่องไปได้ ได้แก่ ทุนมนุษย์ ทุนทางปัญญาทุนทางการเงิน ทุนที่เป็นเครื่องมือเครื่องจักร ทุนทางสังคม และทุนทรัพยากรธรรมชาติและสิ่งแวดล้อม

ความยั่งยืน หมายถึง การพัฒนาที่สามารถสร้างความเจริญ รายได้ และคุณภาพชีวิตของประชาชนให้เพิ่มขึ้นอย่างต่อเนื่อง ซึ่งเป็นการเจริญเติบโตของเศรษฐกิจที่อยู่บนหลักการ ใช้ การรักษาและการฟื้นฟูฐานทรัพยากรธรรมชาติอย่างยั่งยืน ไม่ใช้ทรัพยากรธรรมชาติจนเกินพอดี ไม่สร้างมลภาวะต่อสิ่งแวดล้อม เกินความสามารถในการรองรับและเยียวยาของระบบนิเวศ การผลิตและการบริโภคเป็นมิตรกับสิ่งแวดล้อม และสอดคล้องกับเป้าหมายการพัฒนาที่ยั่งยืน ทรัพยากรธรรมชาติมีความอุดมสมบูรณ์มากขึ้น และสิ่งแวดล้อมมีคุณภาพดีขึ้น คนมีความรับผิดชอบต่อสังคม มีความเอื้ออาทร เสียสละเพื่อผลประโยชน์ส่วนรวม รัฐบาลมีนโยบายที่มุ่งประโยชน์ส่วนรวมอย่างยั่งยืนและให้ความสำคัญกับการมีส่วนร่วมของประชาชน และทุกภาคส่วนในสังคม ยึดถือและปฏิบัติตามหลักปรัชญาของเศรษฐกิจพอเพียงเพื่อการพัฒนาอย่างสมดุล มีเสถียรภาพ และยั่งยืน

โดยมีเป้าหมายการพัฒนาประเทศ คือ **“ประเทศชาติมั่นคง ประชาชนมีความสุข เศรษฐกิจพัฒนาอย่างต่อเนื่อง สังคมเป็นธรรม ฐานทรัพยากรธรรมชาติยั่งยืน”** โดยยกระดับศักยภาพของประเทศในหลากหลายมิติ พัฒนาคมนในทุกมิติและในทุกช่วงวัยให้เป็นคนดี เก่ง และมีคุณภาพ สร้างโอกาสและความเสมอภาคทางสังคม สร้างการเติบโตบนคุณภาพชีวิตที่เป็นมิตรกับสิ่งแวดล้อม และมีภาครัฐของประชาชนเพื่อประชาชนและประโยชน์ส่วนรวม โดยการประเมินผลการพัฒนาตามยุทธศาสตร์ชาติ ประกอบด้วย

- ๑) ความอยู่ดีมีสุขของคนไทยและสังคมไทย
- ๒) ชีตความสามารถในการแข่งขัน การพัฒนาเศรษฐกิจ และการกระจายรายได้
- ๓) การพัฒนาทรัพยากรมนุษย์ของประเทศ
- ๔) ความเท่าเทียมและความเสมอภาคของสังคม
- ๕) ความหลากหลายทางชีวภาพ คุณภาพสิ่งแวดล้อม และความยั่งยืนของทรัพยากรธรรมชาติ
- ๖) ประสิทธิภาพการบริหารจัดการและการเข้าถึงการให้บริการของภาครัฐ

๔. ประเด็นยุทธศาสตร์ชาติ

๔.๑ ยุทธศาสตร์ชาติด้านความมั่นคง

- (๑) การรักษาความสงบภายในประเทศ
- (๒) การป้องกันและแก้ไขปัญหาที่มีผลกระทบต่อความมั่นคง
- (๓) การพัฒนาศักยภาพของประเทศให้พร้อมเผชิญภัยคุกคามที่กระทบต่อความมั่นคงของชาติ
- (๔) การบูรณาการความร่วมมือด้านความมั่นคงกับอาเซียนและนานาชาติ รวมถึงองค์กรภาครัฐและที่มีใ้ภาครัฐ
- (๕) การพัฒนากลไกการบริหารจัดการความมั่นคงแบบองค์รวม

๔.๒ ยุทธศาสตร์ชาติด้านการสร้างความสามารถในการแข่งขัน

- (๑) การเกษตรสร้างมูลค่า
- (๒) อุตสาหกรรมและบริการแห่งอนาคต
- (๓) สร้างความหลากหลายด้านการท่องเที่ยว
- (๔) โครงสร้างพื้นฐาน เชื่อมไทย เชื่อมโลก
- (๕) พัฒนาเศรษฐกิจบนพื้นฐานผู้ประกอบการยุคใหม่

๔.๓ ยุทธศาสตร์ชาติด้านการพัฒนาและเสริมสร้างศักยภาพทรัพยากรมนุษย์

- (๑) การปรับเปลี่ยนค่านิยมและวัฒนธรรม
- (๒) การพัฒนาศักยภาพคนตลอดช่วงชีวิต
- (๓) ปฏิรูปกระบวนการเรียนรู้ที่ตอบสนองต่อการเปลี่ยนแปลงในศตวรรษที่ ๒๑
- (๔) การตระหนักถึงพหุปัญญาของมนุษย์ที่หลากหลาย
- (๕) การเสริมสร้างให้คนไทยมีสุขภาพที่ดี

- (๖) การสร้างสภาพแวดล้อมที่เอื้อต่อการพัฒนาและเสริมสร้างศักยภาพทรัพยากรมนุษย์
- (๗) การเสริมสร้างศักยภาพการกีฬาในการสร้างคุณค่าทางสังคมและพัฒนาประเทศ

๔.๔ ยุทธศาสตร์ชาติด้านการสร้างโอกาสและความเสมอภาคทางสังคม

- (๑) การลดความเหลื่อมล้ำ สร้างความเป็นธรรมในทุกมิติ
- (๒) การกระจายศูนย์กลางความเจริญทางเศรษฐกิจ สังคม และเทคโนโลยี
- (๓) การเสริมสร้างพลังทางสังคม
- (๔) การเพิ่มขีดความสามารถของชุมชนท้องถิ่นในการพัฒนา การพึ่งตนเองและการจัดการตนเอง

๔.๕ ยุทธศาสตร์ชาติด้านการสร้างการเติบโตบนคุณภาพชีวิตที่เป็นมิตรกับสิ่งแวดล้อม

- (๑) สร้างการเติบโตอย่างยั่งยืนบนสังคมเศรษฐกิจสีเขียว
- (๒) สร้างการเติบโตอย่างยั่งยืนบนสังคมเศรษฐกิจภาคทะเล
- (๓) สร้างการเติบโตอย่างยั่งยืนบนสังคมที่เป็นมิตรต่อสภาพภูมิอากาศ
- (๔) พัฒนาพื้นที่เมือง ชนบท เกษตรกรรมและอุตสาหกรรมเชิงนิเวศ มุ่งเน้นความ

เป็นเมืองที่เติบโตอย่างต่อเนื่อง

- (๕) พัฒนาความมั่นคงน้ำ พลังงาน และเกษตรที่เป็นมิตรต่อสิ่งแวดล้อม
- (๖) ยกระดับกระบวนการทัศน์เพื่อกำหนดอนาคตประเทศ

๔.๖ ยุทธศาสตร์ชาติด้านการปรับสมดุลและพัฒนาระบบการบริหารจัดการภาครัฐ

- (๑) ภาครัฐที่ยึดประชาชนเป็นศูนย์กลาง ตอบสนองความต้องการ และให้บริการอย่างสะดวกรวดเร็ว โปร่งใส
- (๒) ภาครัฐบริหารงานแบบบูรณาการโดยมียุทธศาสตร์ชาติเป็นเป้าหมายและเชื่อมโยงการพัฒนาในทุกระดับ ทุกประเด็น ทุกภารกิจ และทุกพื้นที่
- (๓) ภาครัฐมีขนาดเล็กลง เหมาะสมกับภารกิจ ส่งเสริมให้ประชาชนและทุกภาคส่วนมีส่วนร่วมในการพัฒนาประเทศ
- (๔) ภาครัฐมีความทันสมัย
- (๕) บุคลากรภาครัฐเป็นคนดีและเก่ง ยึดหลักคุณธรรม จริยธรรม มีจิตสำนึก มีความสามารถสูง มุ่งมั่น และเป็นมืออาชีพ
- (๖) ภาครัฐมีความโปร่งใส ปลอดการทุจริตและประพฤติมิชอบ
- (๗) กฎหมายมีความสอดคล้องเหมาะสมกับบริบทต่าง ๆ และมีเท่าที่จำเป็น
- (๘) กระบวนการยุติธรรมเคารพสิทธิมนุษยชนและปฏิบัติต่อประชาชนโดยเสมอภาค

๑.๒ แผนพัฒนาเศรษฐกิจและสังคมแห่งชาติ ฉบับที่ ๑๒ (พ.ศ. ๒๕๖๐ – ๒๕๖๔)

แผนพัฒนาเศรษฐกิจและสังคมแห่งชาติ ฉบับที่ ๑๒ (พ.ศ. ๒๕๖๐ – ๒๕๖๔) ได้จัดทำขึ้นในช่วงเวลาของการปฏิรูปประเทศและสถานการณ์โลกที่เปลี่ยนแปลงอย่างรวดเร็วและเชื่อมโยงกันใกล้ชิดกันมากขึ้น โดยได้น้อมนำหลัก “ปรัชญาของเศรษฐกิจพอเพียง” มาเป็นปรัชญานาทางในการพัฒนาประเทศต่อเนื่องจากแผนพัฒนาฯ ฉบับที่ ๙-๑๑ เพื่อเสริมสร้างภูมิคุ้มกันและช่วยให้สังคมไทยสามารถยืนหยัดอยู่ได้อย่างมั่นคง เกิดภูมิคุ้มกัน และมีการบริหารจัดการความเสี่ยงอย่างเหมาะสม ส่งผลให้การพัฒนาประเทศสู่ความสมดุลและยั่งยืน

ในการจัดทำแผนพัฒนาฯ ฉบับที่ ๑๒ ครั้งนี้ สำนักงานคณะกรรมการพัฒนาการเศรษฐกิจและสังคมแห่งชาติ (สศช.) ได้จัดทำบนพื้นฐานของกรอบยุทธศาสตร์ชาติ ๒๐ ปี (พ.ศ.๒๕๖๐ – ๒๕๗๙) ซึ่งเป็นแผนหลักของการพัฒนาประเทศ และเป้าหมายการพัฒนาที่ยั่งยืน (Sustainable Development Goals: SDGs) รวมทั้งการปรับโครงสร้างประเทศไทยไปสู่ประเทศไทย ๔.๐ ตลอดจนประเด็นการปฏิรูปประเทศ นอกจากนี้ ได้ให้ความสำคัญกับการมีส่วนร่วมของภาคีการพัฒนาทุกภาคส่วน ทั้งในระดับกลุ่มอาชีพ ระดับภาค และระดับประเทศ

.....
แผนพัฒนาท้องถิ่น (พ.ศ.๒๕๖๑ – ๒๕๖๕)

โดยเทศบาลตำบลวัดธาตุ อำเภอเมืองหนองคาย จังหวัดหนองคาย

ในทุกขั้นตอนของแผนฯ อย่างกว้างขวางและต่อเนื่อง เพื่อร่วมกันกำหนดวิสัยทัศน์และ ทิศทางการพัฒนาประเทศ รวมทั้งร่วมจัดการรายละเอียดยุทธศาสตร์ของแผนฯ เพื่อมุ่งสู่ “ความมั่นคง มั่งคั่ง และยั่งยืน”

การพัฒนาประเทศในระยะแผนพัฒนาฯ ฉบับที่ ๑๒ จึงเป็นจุดเปลี่ยนที่สำคัญในการเชื่อมต่อกับ ยุทธศาสตร์ชาติ ๒๐ ปี ในลักษณะการแปลงยุทธศาสตร์ระยะยาวสู่การปฏิบัติ โดยในแต่ละยุทธศาสตร์ของ แผนพัฒนาฯ ฉบับที่ ๑๒ ได้กำหนดประเด็นการพัฒนา พร้อมทั้งแผนงาน/โครงการสำคัญที่ต้องดำเนินการให้ เห็นผลเป็นรูปธรรมในช่วง ๕ ปีแรกของการขับเคลื่อนยุทธศาสตร์ชาติ เพื่อเตรียมความพร้อมคน สังคม และ ระบบเศรษฐกิจของประเทศให้สามารถปรับตัวรองรับผลกระทบจากการเปลี่ยนแปลงได้อย่างเหมาะสม ขณะเดียวกัน ยังได้กำหนดแนวคิดและกลไกการขับเคลื่อนและติดตามประเมินผลที่ชัดเจน เพื่อกำกับให้การ พัฒนาเป็นไปอย่างมีทิศทางและเกิดประสิทธิภาพ นาไปสู่การพัฒนาเพื่อประโยชน์สุขที่ยั่งยืนของสังคมไทย

๑. ภาพรวมการพัฒนาในช่วงแผนพัฒนาฯ ฉบับที่ ๑๒

๑.๑ หลักการ

๑.๒ จุดเปลี่ยนสำคัญในแผนพัฒนาเศรษฐกิจและสังคมฉบับที่ ๑๒

๑.๓ ประเด็นการพัฒนาหลักที่สำคัญในช่วงแผนพัฒนาฯ ฉบับที่ ๑๒

๒. การประเมินสภาพแวดล้อมการพัฒนาประเทศ

๒.๑ สถานการณ์และแนวโน้มภายนอก

๒.๒ สถานการณ์และแนวโน้มภายใน

๓. วัตถุประสงค์และเป้าหมายการพัฒนาในช่วงแผนพัฒนาฯ ฉบับที่ ๑๒

๓.๑. วัตถุประสงค์

๓.๒. เป้าหมายรวม

๔. ยุทธศาสตร์การพัฒนาประเทศ

ยุทธศาสตร์ในแผนพัฒนาฯ ฉบับที่ ๑๒ มีทั้งหมด ๑๐ ยุทธศาสตร์ โดยมี ๖ ยุทธศาสตร์ตาม กรอบยุทธศาสตร์ชาติ ๒๐ ปี และอีก ๔ ยุทธศาสตร์ที่เป็นปัจจัยสนับสนุน ดังนี้

๔.๑ ยุทธศาสตร์การเสริมสร้างและพัฒนาศักยภาพทุนมนุษย์

๔.๒ ยุทธศาสตร์การสร้างความเป็นธรรมและลดความเหลื่อมล้ำในสังคม

๔.๓ ยุทธศาสตร์การสร้างความเข้มแข็งทางเศรษฐกิจและแข่งขันได้อย่างยั่งยืน

๔.๔ ยุทธศาสตร์การเติบโตที่เป็นมิตรกับสิ่งแวดล้อมเพื่อการพัฒนาที่ยั่งยืน

๔.๕ ยุทธศาสตร์การเสริมสร้างความมั่นคงแห่งชาติเพื่อการพัฒนาประเทศสู่ความมั่งคั่ง และยั่งยืน

๔.๖ ยุทธศาสตร์การบริหารจัดการในภาครัฐ การป้องกันการทุจริตประพฤติมิชอบ และธรรมาภิบาล

ในสังคมไทย

๔.๗ ยุทธศาสตร์การพัฒนาโครงสร้างพื้นฐานและระบบโลจิสติกส์

๔.๘ ยุทธศาสตร์การพัฒนาวิทยาศาสตร์ เทคโนโลยี วิจัย และนวัตกรรม

๔.๙ ยุทธศาสตร์การพัฒนาภาค เมือง และพื้นที่เศรษฐกิจ

๔.๑๐ ยุทธศาสตร์ความร่วมมือระหว่างประเทศเพื่อการพัฒนา

๕. การขับเคลื่อนแผนพัฒนาฯ ฉบับที่ ๑๒ สู่การปฏิบัติ

๕.๑ หลักการ

๕.๒ แนวทางขับเคลื่อนแผนพัฒนาฯ ฉบับที่ ๑๒

๕.๓ การติดตามประเมินผลแผนพัฒนาฯ ฉบับที่ ๑๒

๑.๓ แผนพัฒนาภาค/แผนพัฒนากลุ่มจังหวัด/แผนพัฒนาจังหวัด

วิสัยทัศน์(Vision) กลุ่มจังหวัดภาคตะวันออกเฉียงเหนือตอนบน ๑ (อุดรธานี เลย หนองคาย หนองบัวลำภู บึงกาฬ)

“เป็นศูนย์กลางการการพัฒนาเศรษฐกิจ การท่องเที่ยวเชิงอัตลักษณ์ และการเกษตรปลอดภัย ที่เป็นมิตรกับสิ่งแวดล้อมของอนุภูมิภาคลุ่มน้ำโขง”

พันธกิจ (Mission)

๑. สนับสนุนการพัฒนาเศรษฐกิจการค้าการลงทุนของภาคเอกชน และ SMEs เพื่อให้ภาคเอกชนและผู้ประกอบการ SMEs มีความเข้มแข็ง มีความสามารถในการแข่งขัน มีการพัฒนาที่เชื่อมโยง จากภาครัฐสู่ภาคเอกชน โดยเน้นการมีส่วนร่วมระหว่างภาครัฐ ภาคเอกชน และภาคประชาสังคม เป็นหลัก

๒. ยกระดับคุณภาพชีวิตของประชาชนสูงขึ้น ความเหลื่อมล้ำทางสังคมลดลง มุ่งกระจายรายได้ พัฒนาแรงงานให้มีทักษะ มีความรู้ มีฝีมือและมีผลิภาพการผลิตสูงขึ้น ส่งเสริมการท่องเที่ยวและฟื้นฟู อนุรักษ์วัฒนธรรม ประเพณีที่ดีงาม สร้างความเข้มแข็งของชุมชน และสร้างความมั่นคงของอาชีพเกษตรกร เพื่อให้ประชาชนหลุดพ้นจากความยากจน และสามารถพึ่งพาตนเองได้

๓. พัฒนาระบบโลจิสติกส์ เพื่อสนับสนุนเศรษฐกิจ การท่องเที่ยว และการขนส่งสินค้าภาคการเกษตร ให้มีความสะดวก รวดเร็ว และปลอดภัย และส่งเสริมการท่องเที่ยวเชิงอัตลักษณ์ในเรื่องของอารยธรรมและ ประวัติศาสตร์ เชื่อมโยงกับวัฒนธรรม ประเพณี วิถีชีวิตของชุมชน และให้ชุมชนได้มีบทบาทในการบริหาร จัดการได้ร่วมเป็นเจ้าของการท่องเที่ยวในพื้นที่อย่างยั่งยืน

๔. พัฒนาทุนมนุษย์ภาครัฐ ภาคเอกชน ภาคประชาสังคม และประชาชน เพื่อรองรับประชาคม เศรษฐกิจอาเซียนให้เป็นบุคลากรที่มีความรู้ความสามารถ เป็นแรงงานที่มีทักษะและความเชี่ยวชาญ เสริมสร้างองค์ความรู้ของชุมชนในการบริหารจัดการด้านการท่องเที่ยว การตลาด การผลิตและการลดต้นทุนการผลิตในภาคการเกษตร

๕. กระจายรายได้สู่ชุมชน ส่งเสริมการตลาด OTOP และวิสาหกิจชุมชน ให้มีความเข้มแข็ง ลดความเหลื่อมล้ำทางเศรษฐกิจระหว่างสังคมเมืองกับชุมชน สร้างการพึ่งพาตนเองให้กับชุมชนท้องถิ่นเพื่อหลุดพ้นจากความยากจน

๖. เพิ่มประสิทธิภาพการผลิตในด้านการเกษตร อุตสาหกรรม และบริการ ซึ่งเป็นฐานการผลิตของกลุ่มจังหวัดให้สูงขึ้น เพิ่มมูลค่าการผลิตตลอดห่วงโซ่อุปทานขยายตัวอย่างต่อเนื่อง สร้างความมั่นคงด้านอาหารและพลังงาน สร้างโอกาสในการอาชีพ และสร้างงานและความมั่นคงด้านรายได้ให้กับประชาชน ในพื้นที่และลดการเคลื่อนย้ายแรงงานเข้าสู่เมืองหลวงและภูมิภาคอื่น

๗. สนับสนุนการใช้เทคโนโลยีและการนำนวัตกรรมมาใช้ในการขับเคลื่อนเศรษฐกิจ ต่อยอดการผลิต และลดต้นทุนภาคการเกษตรและอุตสาหกรรมเกษตร ตลอดจนนำมาใช้เพื่อการจัดการสิ่งแวดล้อมของแหล่งท่องเที่ยวให้เกิดความสมดุลของระบบนิเวศน์ พัฒนาสู่เกษตรอินทรีย์ ตลอดจนสามารถใช้เทคโนโลยีและความรู้ทางด้านวิทยาศาสตร์เพื่ออนุรักษ์ฟื้นฟูสิ่งแวดล้อมอย่างยั่งยืน

๘. ฟื้นฟูทรัพยากรธรรมชาติและสิ่งแวดล้อมคืนความสมบูรณ์ของป่าไม้ แหล่งน้ำ ดิน อากาศ ทั้งในเชิงปริมาณและคุณภาพ รักษาความหลากหลายทางชีวภาพ ประมง ปศุสัตว์ ปลอดภัยจากสารพิษ รวมทั้งการใช้ทรัพยากรอย่างคุ้มค่าในด้านการเกษตรและอุตสาหกรรมเกษตร บนพื้นฐานการบริหารจัดการที่มีประสิทธิภาพภายใต้กรอบแนวทางการพัฒนาที่ยั่งยืน

เป้าประสงค์รวม

๑. สร้างการเติบโตทางเศรษฐกิจให้มีการขยายตัวมากขึ้น ประชาชนพึ่งพาตนเองได้ และหลุดพ้นจากความยากจน
๒. ทุกภาคส่วนมีการบริหารจัดการสิ่งแวดล้อมที่ดีและความรับผิดชอบต่อสังคม โดยการมีส่วนร่วม จากทุกภาคส่วน
๓. รายได้จากการท่องเที่ยวของกลุ่มจังหวัดเพิ่มมากขึ้น
๔. เพิ่มมูลค่าผลผลิตทางการเกษตรที่สำคัญ โดยเป็นสินค้าเกษตรปลอดภัยและเป็นมิตรกับสิ่งแวดล้อม

ประเด็นยุทธศาสตร์

ยุทธศาสตร์ที่ ๑ : การส่งเสริมการพัฒนาเศรษฐกิจ การผลิต และการบริการ ที่เป็นมิตรกับสิ่งแวดล้อม มุ่งเน้นการสร้างการแข่งขันและความเจริญเติบโตทางเศรษฐกิจ ส่งเสริมการพัฒนาฝีมือแรงงาน การสร้างศักยภาพของผู้ประกอบการ นักลงทุน และ SME ควบคู่ไปกับการเป็นมิตรต่อสิ่งแวดล้อมและธรรมชาติ กระจายรายได้สู่ชุมชน ส่งเสริม OTOP และวิสาหกิจชุมชน ลดความเหลื่อมล้ำ ทางเศรษฐกิจและสังคม

เป้าประสงค์ของประเด็นยุทธศาสตร์

๑. เศรษฐกิจมีการขยายตัวมากขึ้น
๒. ประชากรมีรายได้เพิ่มขึ้น
๓. มีการบริหารจัดการสิ่งแวดล้อมที่ดีขึ้น ตัวชี้วัดและค่าเป้าหมายของประเด็นยุทธศาสตร์

กลยุทธ์ของประเด็นยุทธศาสตร์ที่ ๑

๑. กระตุ้นเศรษฐกิจด้วยกลไกการตลาด ส่งเสริมการค้าและการลงทุนยกระดับผู้ผลิตผู้ประกอบการ SMEs OTOP และวิสาหกิจชุมชน ให้มีศักยภาพในการแข่งขันที่สูงขึ้น ควบคู่ไปกับการรับผิดชอบต่อสิ่งแวดล้อม

ยุทธศาสตร์ที่ ๒ : ยกระดับการท่องเที่ยวเชิงอัตลักษณ์ด้านอารยธรรม ประวัติศาสตร์ วัฒนธรรม และประเพณี ของอนุภูมิภาคแม่น้ำโขง มุ่งเน้นการสร้างมูลค่าให้กับการท่องเที่ยวให้โดดเด่นมีจุดขายในด้านของอัตลักษณ์ มีการเชื่อมโยงเรื่องราวที่เกี่ยวกับอารยธรรม ประวัติศาสตร์ วัฒนธรรม และประเพณี ของอนุภูมิภาคแม่น้ำโขงบนเส้นทาง (Routes) การท่องเที่ยวของกลุ่มจังหวัดภาคตะวันออกเฉียงเหนือตอนบน ๑ ที่มีการคมนาคมขนส่งที่สะดวกและปลอดภัย

เป้าประสงค์ของประเด็นยุทธศาสตร์

๑. รายได้จากการท่องเที่ยวของกลุ่มจังหวัดเพิ่มมากขึ้น
๒. ธุรกิจโรงแรม ที่พัก และชุมชน มีรายได้เพิ่มมากขึ้น

กลยุทธ์ของประเด็นยุทธศาสตร์กลยุทธ์ที่ ๒

๑. พัฒนาระบบโลจิสติกส์ เพื่อสนับสนุนการท่องเที่ยวเชิงอัตลักษณ์ พัฒนาโครงสร้างพื้นฐาน เพื่อเชื่อมโยงการคมนาคมทางรถยนต์ ระบบขนส่งมวลชน รถไฟรางคู่ และเครื่องบิน ให้สามารถเดินทาง เชื่อมต่อกันได้ โดยมีความสะดวก รวดเร็ว และมีมาตรฐานความปลอดภัยที่สูงบนเส้นทาง (Routes) การท่องเที่ยวของกลุ่มจังหวัดภาคตะวันออกเฉียงเหนือตอนบน ๑ ซึ่งจะเชื่อมโยงกับสถานที่ท่องเที่ยวที่สำคัญๆ ต่าง โรงแรม ร้านอาหาร แหล่งชุมชน ตลอดจนเชื่อมโยงการเดินทางไปยังประเทศเพื่อนบ้านได้อย่างสะดวกสบาย
๒. พัฒนาแหล่งท่องเที่ยวที่สำคัญของกลุ่มจังหวัดที่เป็นจุดขายหรือ Land Mark ของสถานที่ท่องเที่ยว
๓. ส่งเสริมสนับสนุนการท่องเที่ยวเชิงอัตลักษณ์ของกลุ่มจังหวัด เพื่อสร้างรายได้ทางด้านการท่องเที่ยวและกระจายรายได้สู่ชุมชนบนเส้นทาง (Routes) การท่องเที่ยวของกลุ่มจังหวัดภาคตะวันออกเฉียงเหนือตอนบน ๑

ยุทธศาสตร์ที่ ๓ : เพิ่มศักยภาพการผลิตทางการเกษตรและการสร้างมูลค่าเพิ่มเพื่อการแข่งขัน
มุ่งเน้นสร้างมูลค่าเพิ่มให้กับผลผลิตภาคการเกษตรและอุตสาหกรรมการเกษตรด้วยการบริหารจัดการ
ทรัพยากรธรรมชาติและสิ่งแวดล้อม โดยนำวิทยาศาสตร์ เทคโนโลยี และนวัตกรรมมาใช้ในภาคการเกษตรและ
ภาคอุตสาหกรรมการเกษตร เพื่อเพิ่มศักยภาพการผลิต สนับสนุนปัจจัยพื้นฐานทางการเกษตร การแปรรูป ลด
ต้นทุนการผลิต และส่งเสริมการเกษตรปลอดภัยและก้าวสู่เกษตรอินทรีย์อย่างยั่งยืน

เป้าประสงค์ของประเด็นยุทธศาสตร์

๑. ผลผลิตทางการเกษตรที่สำคัญ และการแปรรูปเพื่อสร้างมูลค่าเพิ่ม มีการขยายตัวมากขึ้น
 ๒. แปลง/ฟาร์มผลผลิตทางการเกษตรที่ปลอดภัยต่อเกษตรกรและผู้บริโภคมีจำนวนเพิ่มขึ้น
- ตัวชี้วัดและค่าเป้าหมายของประเด็นยุทธศาสตร์

กลยุทธ์ของประเด็นยุทธศาสตร์ที่ ๓

๑. พัฒนาโครงสร้างพื้นฐานทางการเกษตรเพื่อสนับสนุนภาคการเกษตร ประมง และปศุสัตว์ ให้สามารถพึ่งพาตนเองได้อย่างยั่งยืน
๒. ส่งเสริมการใช้เทคโนโลยีและนวัตกรรมในการผลิต แปรรูปผลผลิตทางการเกษตร ส่งเสริมการตลาด และยกระดับภาคการเกษตรสู่การเกษตรปลอดภัยและเกษตรอินทรีย์

➤ แผนพัฒนาจังหวัดหนองคาย

วิสัยทัศน์จังหวัดหนองคาย

“เกษตรอุตสาหกรรมวัฒนธรรมรุ่งเรือง เมืองท่องเที่ยวลุ่มน้ำโขง”

พันธกิจ

๑. สร้างมูลค่าเพิ่มให้กับผลผลิตทางการเกษตรโดยให้ความเชื่อมโยงกับระบบอุตสาหกรรมและการค้า
๒. ส่งเสริม สนับสนุนการนำนวัตกรรม เทคโนโลยีการผลิตมาใช้ในภาคเกษตร อุตสาหกรรมและท่องเที่ยว
๓. พัฒนาแหล่งท่องเที่ยวให้ได้มาตรฐานและเชื่อมโยงกับการเกษตรและวัฒนธรรมลุ่มน้ำโขง

เป้าประสงค์รวม

เพิ่มรายได้จากภาคเกษตร อุตสาหกรรม การท่องเที่ยวและการค้า

ตัวชี้วัดและค่าเป้าหมายรวม

๑. มูลค่าผลิตภัณฑ์มวลรวม (GDP) ภาคเกษตรเพิ่มขึ้นร้อยละ ๑๐
๒. รายได้จากการท่องเที่ยว เพิ่มขึ้นร้อยละ ๒๕
๓. มูลค่าการค้าขายชายแดนเพิ่มขึ้นร้อยละ ๕

ค่านิยม

“หนองคายเมืองสะอาด สะอาด ปลอดภัย มั่นใจ น่าอยู่”

ประเด็นยุทธศาสตร์

| ที่ | ยุทธศาสตร์การพัฒนาจังหวัด | เป้าหมายการพัฒนา |
|-----|---|--|
| ๑. | ส่งเสริมการเกษตรยั่งยืน | เกษตรกร ๔.๐ : หลุดพ้นจากกับดักความยากจน ผันตัวเองจากเกษตรกรผู้ผลิตมาเป็นผู้ประกอบการทางสมัยใหม่ (Smart Farmers) การบริหารจัดการที่มีต้นทุนการผลิตต่ำ |
| ๒. | ยกระดับมาตรฐาน การผลิต การค้า การลงทุน การท่องเที่ยวและบริการ | ความมั่งคั่งทางเศรษฐกิจ โดยใช้โอกาสจากการเข้าสู่ประชาคมอาเซียนและการพัฒนาเมืองเศรษฐกิจพิเศษชายแดน |

| ที่ | ยุทธศาสตร์การพัฒนาจังหวัด | เป้าหมายการพัฒนา |
|-----|--|---|
| ๓. | เสริมสร้างความมั่นคงเพื่อสังคมสงบสุข | คน ชุมชน พื้นที่ มีความมั่นคง ปลอดภัย ในชีวิตและทรัพย์สิน |
| ๔. | พัฒนาคน ชุมชน สังคมและสิ่งแวดล้อมให้เป็นเมืองน่าอยู่ | ต้องมีคุณภาพและยั่งยืน คน : ต้องพร้อมใน ๔ ด้าน Health + Hearth + Head + Hand สังคม : ต้องมี Hope + Happiness + Harmony สิ่งแวดล้อม : ต้อง Low carbon |
| ๕. | พัฒนาระบบการให้บริการประชาชนสู่มาตรฐานสากล | ต้อง Open & Connected & Citizen – Centric & Smart – Innovative Government มุ่งสู่ความเป็นเมืองอัจฉริยะ Smart City |

ตัวชี้วัดและค่าเป้าหมายรวม

จุดยืนทางยุทธศาสตร์ (Positioning)

๑. ส่งเสริมการเกษตรยั่งยืน
๒. ส่งเสริมการท่องเที่ยว
๓. ส่งเสริมการค้า การลงทุน

กลยุทธ์ตามประเด็นยุทธศาสตร์

ยุทธศาสตร์ที่ ๑ ส่งเสริมการเกษตรยั่งยืน

- กลยุทธ์ที่ ๑ พัฒนาโครงสร้างพื้นฐานด้านการเกษตร เพิ่มประสิทธิภาพการผลิตและบริหารจัดการด้านการตลาด
- กลยุทธ์ที่ ๒ พัฒนาศักยภาพเกษตรกรและสถาบันเกษตรกร
- กลยุทธ์ที่ ๓ การส่งเสริมเกษตรอินทรีย์

ยุทธศาสตร์ที่ ๒ ยกระดับมาตรฐานการผลิต การค้า การลงทุน การท่องเที่ยวและการบริการ

- กลยุทธ์ที่ ๑ พัฒนาระบบโลจิสติกส์เชื่อมโยงการค้า การลงทุน การท่องเที่ยว และการบริการ
- กลยุทธ์ที่ ๒ พัฒนาและปรับปรุงแหล่งท่องเที่ยว
- กลยุทธ์ที่ ๓ พัฒนาและยกระดับมาตรฐานสินค้า OTOP และ SME
- กลยุทธ์ที่ ๔ บูรณาการความร่วมมือการค้า การลงทุนและการท่องเที่ยวภายในและระหว่างประเทศ

ยุทธศาสตร์ที่ ๓ เสริมสร้างความมั่นคงเพื่อสังคมสงบสุข

- กลยุทธ์ที่ ๑ เพิ่มประสิทธิภาพในการป้องกันและปราบปรามภัยคุกคาม ด้านความมั่นคง
- กลยุทธ์ที่ ๒ การจัดการความมั่นคงพื้นที่ชายแดน
- กลยุทธ์ที่ ๓ การเสริมสร้างความสัมพันธ์อันดีกับประเทศเพื่อนบ้าน
- กลยุทธ์ที่ ๔ การขับเคลื่อนและขยายผลโครงการอันเนื่องมาจากพระราชดำริ

ยุทธศาสตร์ที่ ๔ พัฒนาคน ชุมชน สังคม และสิ่งแวดล้อมให้เป็นเมืองน่าอยู่

- กลยุทธ์ที่ ๑ ยกระดับคุณภาพชีวิตด้านการศึกษา แรงงาน สาธารณสุข สังคม และกลุ่มผู้สูงอายุ
- กลยุทธ์ที่ ๒ ส่งเสริมอนุรักษ์ ฟื้นฟู ศิลปวัฒนธรรม ขนบธรรมเนียมประเพณีและทรัพยากรธรรมชาติและสิ่งแวดล้อม

ยุทธศาสตร์ที่ ๕ พัฒนาระบบการให้บริการประชาชนสู่มาตรฐานสากล

กลยุทธ์ที่ ๑ การเสริมสร้างการบริหารจัดการบ้านเมืองที่ดี

กลยุทธ์ที่ ๒ ส่งเสริมพัฒนาการบริการประชาชนด้วยระบบดิจิทัลและเทคโนโลยี

๑.๔ ยุทธศาสตร์การพัฒนาขององค์กรปกครองส่วนท้องถิ่นในเขตจังหวัดหนองคาย

“เป็นท้องถิ่นที่มีชุมชนเข้มแข็ง และการท่องเที่ยวที่ยั่งยืน”

พันธกิจ

๑. พัฒนาและปรับปรุงโครงสร้างพื้นฐาน
๒. พัฒนาบุคลากรและระบบการให้บริการประชาชน
๓. ส่งเสริมการท่องเที่ยวและบริการ

เป้าประสงค์

๑. ชุมชนมีความเข้มแข็ง ประชาชนมีคุณภาพชีวิตที่ดี
๒. ส่งเสริมการท่องเที่ยวและบริการ

ยุทธศาสตร์การพัฒนา

ยุทธศาสตร์ที่ ๑ การพัฒนาและปรับปรุงโครงสร้างพื้นฐานเพื่อรองรับการขับเคลื่อน

เศรษฐกิจพิเศษ

แนวทางการพัฒนาที่ ๑ พัฒนาและปรับปรุงโครงสร้างพื้นฐาน ถนนเชื่อมต่อระหว่างเส้นทางหลักเข้าสู่ชุมชน หมู่บ้านและแหล่งท่องเที่ยว

แนวทางการพัฒนาที่ ๒ พัฒนาและปรับปรุงแหล่งน้ำและการบริหารจัดการน้ำอย่างเป็นระบบร่วมกับจังหวัด

ยุทธศาสตร์ที่ ๒ การส่งเสริมการกีฬา การท่องเที่ยวและการจัดการสิ่งแวดล้อมอย่างยั่งยืน

แนวทางการพัฒนาที่ ๑ สนับสนุนและส่งเสริมการท่องเที่ยวเชิงอนุรักษ์ (ประเพณีวัฒนธรรม และธรรมชาติ)

แนวทางการพัฒนาที่ ๒ ส่งเสริมการพัฒนาการกีฬา

แนวทางการพัฒนาที่ ๓ สร้างความตระหนักและปลูกจิตสำนึกเรื่องสิ่งแวดล้อมตามนโยบาย

ของรัฐบาล

แนวทางการพัฒนาที่ ๔ ส่งเสริมการพัฒนาและปรับปรุงผลิตภัณฑ์และบริการในระบบห่วงโซ่อุปทานการท่องเที่ยว

แนวทางการพัฒนาที่ ๕ สนับสนุนและส่งเสริมการใช้ภาษาอังกฤษและภาษาในกลุ่มประเทศอาเซียน

ยุทธศาสตร์ที่ ๓ การสร้างโอกาสให้กับประชาชนเพื่อลดความเหลื่อมล้ำและเพิ่มความมั่นคงในชีวิต

แนวทางการพัฒนาที่ ๑ สร้างความเข้มแข็งของชุมชนแบบมีส่วนร่วม

แนวทางการพัฒนาที่ ๒ สร้างโอกาสให้กับเด็ก ผู้สูงอายุ และผู้ด้อยโอกาสเข้าถึงการบริการ

สาธารณะ

ยุทธศาสตร์ที่ ๔ การปรับปรุงการบริหารจัดการภายในองค์กรปกครองส่วนท้องถิ่น

แนวทางการพัฒนาที่ ๑ สร้างทีมและพัฒนาสมรรถนะของบุคลากรองค์กรปกครองส่วนท้องถิ่น

๒. ยุทธศาสตร์ขององค์กรปกครองส่วนท้องถิ่น

๒.๑ วิสัยทัศน์

เทศบาลตำบลวัดธาตุ ได้กำหนดวิสัยทัศน์ (Vision) เพื่อแสดงสถานการณ์ในอนาคต ซึ่งเป็นจุดมุ่งหมายความคาดหวังที่ต้องการให้เกิดขึ้นในอนาคตข้างหน้า ซึ่งจะสามารถสะท้อนถึงสภาพการณ์ของท้องถิ่นในอนาคตอย่างรอบด้าน ภายใต้การเปลี่ยนแปลงของสภาพแวดล้อมด้านต่างๆ จึงได้กำหนดวิสัยทัศน์ คาดหวังที่จะให้เกิดขึ้นในอนาคต ดังนี้

“เทศบาลตำบลวัดธาตุน่าอยู่ แหล่งเรียนรู้วัฒนธรรม บึงหนองคายงามล้ำ ก้าวนำการศึกษา มุ่งพัฒนาสู่อาเซียน”

พันธกิจ(Mission) เทศบาลตำบลวัดธาตุ

- พันธกิจที่ ๑** พัฒนาโครงสร้างพื้นฐาน สาธารณูปโภค สาธารณูปการ ให้ได้มาตรฐาน มีประสิทธิภาพ และเพียงพอต่อความต้องการของประชาชน เพื่อรองรับการขยายตัวของประชากร ในอนาคตและเศรษฐกิจของท้องถิ่น
- พันธกิจที่ ๒** สร้างเศรษฐกิจชุมชนให้เข้มแข็ง สมดุลและยั่งยืนโดยเน้นด้านการเกษตรกรรม ให้เป็นตลาดผลผลิตทางการเกษตร ส่งเสริมการรวมกลุ่มประกอบอาชีพ ผลักดันให้มีกระบวนการสร้างรายได้ให้กับประชาชนทุกระดับ และดำเนินชีวิตตามปรัชญาเศรษฐกิจพอเพียง
- พันธกิจที่ ๓** พัฒนาประสิทธิภาพ เพิ่มบทบาทของเทศบาลตำบล ในงานด้านสังคมสงเคราะห์และการสาธารณสุขขั้นพื้นฐาน เพื่อยกระดับคุณภาพชีวิตของประชาชนให้ดีขึ้น มีสุขภาพพลานามัยแข็งแรงสมบูรณ์ พัฒนาศักยภาพของ ครอบครัว และชุมชนให้เข้มแข็ง สามารถพึ่งตนเองได้ ชุมชนเอื้อเพื่อ ช่วยเหลือแบ่งปัน ภายใต้สังคมที่อบอุ่นและเอื้ออาทร
- พันธกิจที่ ๔** ปรับปรุงและพัฒนาระบบการศึกษา ให้เพียงพอับความต้องการของชุมชนและมีคุณภาพรองรับการเข้าสู่อาเซียน ส่งเสริมการเรียนรู้ตลอดชีวิต ฟันฟู อนุรักษ์ ส่งเสริมมรดกทางวัฒนธรรม ประเพณี ภูมิปัญญาท้องถิ่น ให้คงอยู่คู่ท้องถิ่น พัฒนาคอนให้มีคุณธรรม จริยธรรม มีจิตสำนึกสาธารณะ เพื่อชีวิตและสังคม
- พันธกิจที่ ๕** จัดการทรัพยากรธรรมชาติและสิ่งแวดล้อมอย่างยั่งยืน ปรับปรุงสภาพภูมิทัศน์บึงหนองคาย และชุมชน รณรงค์ กำจัดขยะมูลฝอย เพื่อพัฒนาบ้านและชุมชนให้สะอาด สวยงาม เป็นระเบียบเรียบร้อย มีความสะดวก สร้างจิตสำนึกและความตระหนักให้แก่ประชาชน พัฒนาที่สาธารณะ ที่มีอยู่เป็นสถานที่พักผ่อน ออกกำลังกายของประชาชน ส่งเสริมและสนับสนุนการมีส่วนร่วมของชุมชนในการกำจัดมลภาวะที่มีผลต่อสุขภาพอนามัย
- พันธกิจที่ ๖** บริหารจัดการองค์กรตามหลักธรรมาภิบาล ปรับปรุงและพัฒนาระบบการบริหารจัดการให้มีประสิทธิภาพ ส่งเสริมการเพิ่มศักยภาพของบุคลากรและองค์กรให้มีขีดความสามารถสนับสนุนทุกชุมชนมีความเข้มแข็ง ประชาชนมีส่วนร่วมในการพัฒนาการตรวจสอบ

๒.๒ ยุทธศาสตร์การพัฒนา ประกอบด้วย ๖ ด้าน ดังนี้

- ยุทธศาสตร์ที่ ๑ ด้านโครงสร้างพื้นฐานและสาธารณูปโภค
- ยุทธศาสตร์ที่ ๒ ด้านเศรษฐกิจและการเกษตร
- ยุทธศาสตร์ที่ ๓ ด้านคุณภาพชีวิต สังคม และสาธารณสุข
- ยุทธศาสตร์ที่ ๔ ด้านการศึกษา ศาสนา วัฒนธรรม
- ยุทธศาสตร์ที่ ๕ ด้านการจัดการสิ่งแวดล้อมและทรัพยากรธรรมชาติ
- ยุทธศาสตร์ที่ ๖ ด้านการเมืองการบริหาร

๒.๓ เป้าประสงค์

๑. มีโครงสร้างพื้นฐานที่ได้มาตรฐาน สาธารณูปโภค สาธารณูปการและการบริการสาธารณะให้ครอบคลุมทั่วถึงรองรับประชาคมอาเซียน
๒. พัฒนาแหล่งน้ำและเศรษฐกิจชุมชนให้เข้มแข็ง ส่งเสริม สนับสนุน พัฒนาการเกษตรกรรม และกลุ่มอาชีพ สร้างอาชีพ เพิ่มรายได้ รวมทั้งดำเนินชีวิตตามหลักเศรษฐกิจพอเพียง
๓. ส่งเสริมให้ประชาชนมีสุขภาพอนามัย และคุณภาพชีวิตที่ดี ครอบครัวชุมชนมีความเข้มแข็ง
๔. จัดการด้านการศึกษาแก่เด็ก เยาวชน ประชาชนประชาชนทุกระดับอย่างมีคุณภาพ เพื่อเตรียมความพร้อมสู่ประชาคมอาเซียน และส่งเสริม บำรุงรักษาศิลปะ จารีตประเพณี ภูมิปัญญาและวัฒนธรรมของท้องถิ่น
๕. บึงหนองคาย ชุมชนน่าอยู่ มีสภาพแวดล้อมที่ดี ชุมชนและทุกภาคส่วนมีจิตสำนึกและมีส่วนร่วมในการจัดการทรัพยากรธรรมชาติและสิ่งแวดล้อมอย่างมีประสิทธิภาพและยั่งยืน
๖. จัดระบบบริหารจัดการที่ดีมีประสิทธิภาพให้ประชาชนได้รับการบริการที่ดีส่งเสริมการมีส่วนร่วมในการบริหารและการพัฒนาจากทุกภาคส่วนมากยิ่งขึ้น

๒.๔ ตัวชี้วัด

๑. จำนวนถนน รางระบายน้ำที่ได้รับการก่อสร้างและได้รับการปรับปรุง ซ่อมแซม
๒. จำนวนการขยายเขตไฟฟ้าและติดตั้งไฟฟ้าส่องสว่าง
๓. จำนวนหมู่บ้านที่ได้รับการสนับสนุนปรับปรุงระบบประปาหมู่บ้าน บ่อบาดาล
๔. จำนวนประชาชนเข้ารับการฝึกอบรมอาชีพ ส่งเสริมความรู้ด้านพืช สัตว์ อาชีพอื่นๆ และส่งเสริมลดต้นทุนการผลิต
๕. จำนวนครัวเรือนได้รับการส่งเสริมในการน้อมนำหลักปรัชญาเศรษฐกิจพอเพียงไปใช้ใน ชีวิตประจำวัน
๖. จำนวนแหล่งน้ำที่ได้รับการขุดลอก ก่อสร้างและปรับปรุง
๗. จำนวนผู้สูงอายุ ผู้ด้อยโอกาสที่ได้รับการส่งเสริม/ช่วยเหลือตามทะเบียนสำรวจข้อมูลครบทุกคน
๘. จำนวนอาสาสมัครสาธารณสุข ที่ได้รับการอบรม/ศึกษาดูงาน
๙. จำนวนประชาชนที่ได้รับการส่งเสริมสุขภาพ
๑๐. จำนวนการจัดโครงการกีฬาและนันทนาการในหมู่บ้านอย่างต่อเนื่อง
๑๑. จำนวนการส่งเสริมและสนับสนุนสร้างความเข้มแข็ง และชุมชนมีส่วนร่วมในการบริหารจัดการตำบล
๑๒. จำนวนการสนับสนุนให้มีวัสดุอุปกรณ์เกี่ยวกับการป้องกันและการช่วยเหลือเมื่อเกิดภัยพิบัติ
๑๓. จำนวนหมู่บ้านปลอดภัย ปลอดภัยเสพติด และปลอดภัยชุมชน
๑๔. ระดับความสำเร็จการจัดการด้านการศึกษา
๑๕. ร้อยละของนักเรียนในสถานศึกษาสังกัดเทศบาลและร.ร.ในพื้นที่รับผิดชอบได้รับการถ่ายทอดความรู้เกี่ยวกับประชาคมอาเซียน ภาษาอังกฤษและภาษาอาเซียน

๑๖. ร้อยละของประชาชนในตำบลเข้าร่วมกิจกรรมด้านศาสนา วัฒนธรรมประเพณี
๑๗. จำนวนต้นไม้ที่ปลูกในโครงการเกี่ยวกับทรัพยากรธรรมชาติและสิ่งแวดล้อม
๑๘. จำนวนส่งเสริมและสนับสนุนปรับปรุงภูมิทัศน์ สภาพแวดล้อมภายในชุมชน
๑๙. จำนวนครัวเรือนที่มีส่วนร่วมรับผิดชอบในการบริหารจัดการขยะมูลฝอยและสิ่งปฏิกูล
๒๐. ร้อยละของประชาชนเข้าร่วมกิจกรรมท้องถิ่น
๒๑. ร้อยละของบุคลากรที่ได้รับการพัฒนาความรู้ความสามารถ ศักยภาพในการปฏิบัติงาน
๒๒. ร้อยละของการจัดเก็บได้เพิ่มขึ้น
๒๓. ร้อยละของประชาชนมีความพึงพอใจในคุณภาพในการให้บริการภาครัฐ

๒.๕ ค่าเป้าหมาย

๑. เพื่อก่อสร้างและซ่อมบำรุงโครงสร้างพื้นฐานให้มีความสะดวกและมาตรฐาน
๒. เพื่อส่งเสริม สนับสนุนให้ประชาชนมีความรู้สร้างรายได้
๓. เพื่อส่งเสริมให้ประชาชนมีสุขภาพอนามัย และคุณภาพชีวิตที่ดี ครอบครัวชุมชนมีความเข้มแข็ง
๔. เพื่อส่งเสริมการศึกษา บำรุงรักษาศิลปะ ประเพณี ภูมิปัญญาและวัฒนธรรมของท้องถิ่น
๕. เพื่อส่งเสริม สร้างจิตสำนึก และมีส่วนร่วมในการจัดการทรัพยากรธรรมชาติและสิ่งแวดล้อมอย่างมีประสิทธิภาพและยั่งยืน
๖. เพื่อสนับสนุนประชาชนทุกภาคส่วนมีส่วนร่วมในการบริหารจัดการตามหลักธรรมาภิบาลการบริหารกิจการบ้านเมืองที่ดี

๒.๖ กลยุทธ์

๑. การพัฒนาเส้นทางคมนาคม ขนส่ง และขนถ่ายสินค้าพืชผลทางการเกษตรรองรับประชาคมอาเซียน
๒. พัฒนาด้านสาธารณสุขภาคให้ประชาชนได้รับการอย่างทั่วถึง
๓. ส่งเสริมและสนับสนุนระบบทางเศรษฐกิจ และกลุ่มอาชีพให้มีความเข้มแข็งอย่างยั่งยืน
๔. การพัฒนาแหล่งน้ำ และส่งเสริมระบบการส่งน้ำในพื้นที่เพื่อการอุปโภค-บริโภค และการเกษตร
๕. ส่งเสริมสวัสดิการ พัฒนาคุณภาพชีวิต และสุขภาพอนามัยที่ดีของประชาชน
๖. ส่งเสริมและสนับสนุนความเข้มแข็งให้ครอบครัว ชุมชน ตามหลักเศรษฐกิจพอเพียง
๗. สนับสนุนการป้องกันภัยและบรรเทาสาธารณภัย การป้องกันยาเสพติดในชุมชน
๘. ส่งเสริมและสนับสนุนการจัดการด้านการศึกษาทุกระดับและการเตรียมความพร้อมสู่ประชาคมอาเซียน
๙. การส่งเสริมและสนับสนุนศาสนา ศิลปวัฒนธรรมและประเพณีอันดีงาม
๑๐. การสร้างจิตสำนึก การป้องกัน อนุรักษ์ พื้นฟูทรัพยากรธรรมชาติและสิ่งแวดล้อม
๑๑. การปรับปรุงสภาพแวดล้อมที่เหมาะสมของชุมชนและบึงหนองคาย
๑๒. การส่งเสริมประชาธิปไตย การมีส่วนร่วมของประชาชน และกระบวนการประชาสังคม
๑๓. การส่งเสริมและสนับสนุนการพัฒนาบุคลากรและองค์กร
๑๔. ส่งเสริมและพัฒนารายได้ของเทศบาล
๑๕. พัฒนาสถานที่และจัดหาเครื่องมือ เครื่องใช้ในการเพิ่มประสิทธิภาพการบริการประชาชน

๒.๗ จุดยืนทางยุทธศาสตร์ (Positioning) ของเทศบาลตำบลวัดธาตุ

เทศบาลตำบลวัดธาตุ มีพื้นที่ส่วนใหญ่เป็นพื้นที่ราบลุ่มมีความลาดเอียงเล็กน้อย มีหน้าดินชั้นดินเหนียว มีดินลูกรังปะปนเป็นบางส่วนเหมาะสมแก่การทำอาชีพเกษตรกรรม มีแหล่งน้ำขนาดใหญ่อยู่กลางตำบลที่เรียกว่า "บึงหนองคาย" และมีหนองน้ำที่สำคัญ คือ ห้วยโซ่ แม่น้ำสวย และอ่างเก็บน้ำหนองโรง การทำนาปรังจะได้ผลมากกว่านาปี พื้นที่ตั้งอยู่ใกล้อำเภอเมืองหนองคาย ทำให้การค้าขายสินค้าการเกษตรมีตลาดรองรับพอสมควร ด้วยสภาพพื้นที่เทศบาลตำบลวัดธาตุมีความอุดมสมบูรณ์ เหมาะแก่การทำเกษตร ตำบลวัดธาตุ มีแหล่งน้ำขนาดใหญ่อยู่กลางตำบล คือ บึงหนองคาย มีพื้นที่ ๕๖๐ ไร่ ซึ่งเป็นบึงที่มีชื่อเดียวกับจังหวัดหนองคาย จึงเหมาะแก่การพัฒนาเป็นแหล่งท่องเที่ยวและสถานที่ออกกำลังกายของจังหวัดหนองคาย จึงกำหนดจุดยืนทางยุทธศาสตร์ (Positioning) ของตำบลวัดธาตุ คือ

**เพิ่มขีดความสามารถทางการเกษตรนาปี/นาปรัง เพื่อเป็นสินค้าเศรษฐกิจภายในจังหวัด
พัฒนาบึงหนองคายให้เป็นแหล่งท่องเที่ยวและสถานที่ออกกำลังกายของจังหวัดหนองคาย**

๒.๘ ความเชื่อมโยงของยุทธศาสตร์ในภาพรวม

ในการจัดทำแผนพัฒนาท้องถิ่น (พ.ศ.๒๕๖๑ – ๒๕๖๕) ของเทศบาลตำบลวัดธาตุ มีความสอดคล้องกับยุทธศาสตร์การพัฒนาขององค์กรปกครองส่วนท้องถิ่นจังหวัด ยุทธศาสตร์จังหวัด ยุทธศาสตร์การพัฒนากลุ่มจังหวัด ยุทธศาสตร์การพัฒนาภาค แผนพัฒนาเศรษฐกิจและสังคมแห่งชาติ ฉบับที่ ๑๒ และยุทธศาสตร์ชาติ ๒๐ ปี ดังนี้

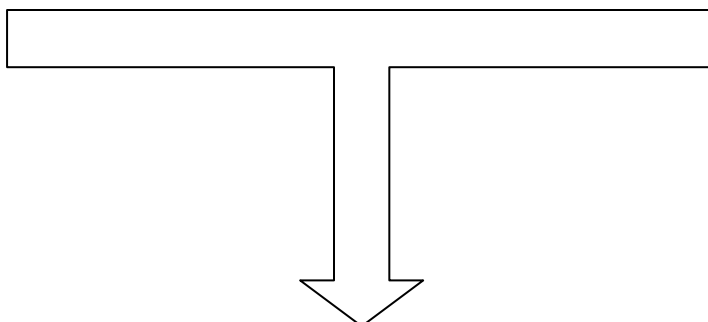

๒.๘ ความเชื่อมโยงยุทธศาสตร์ในภาพรวม

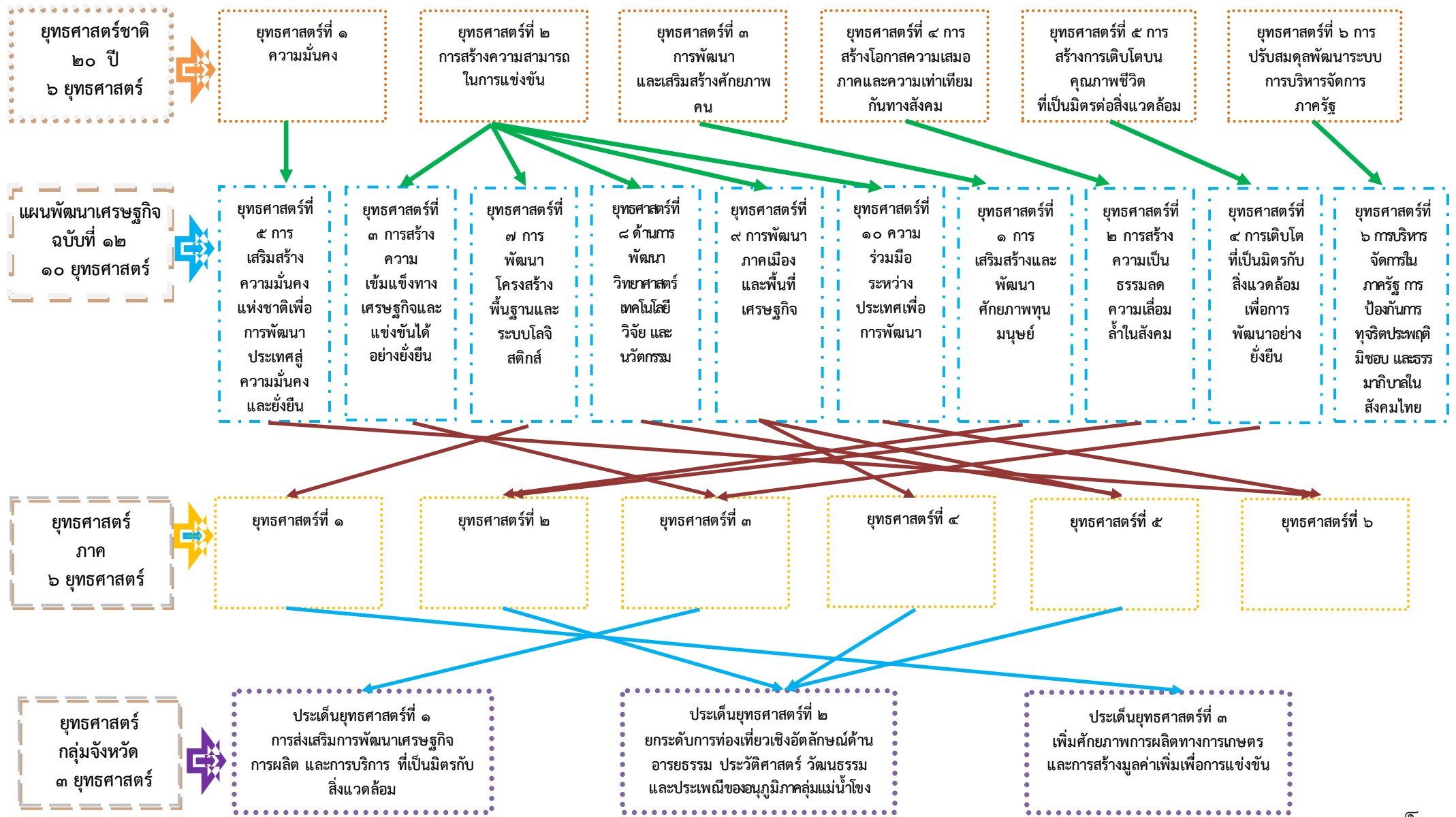

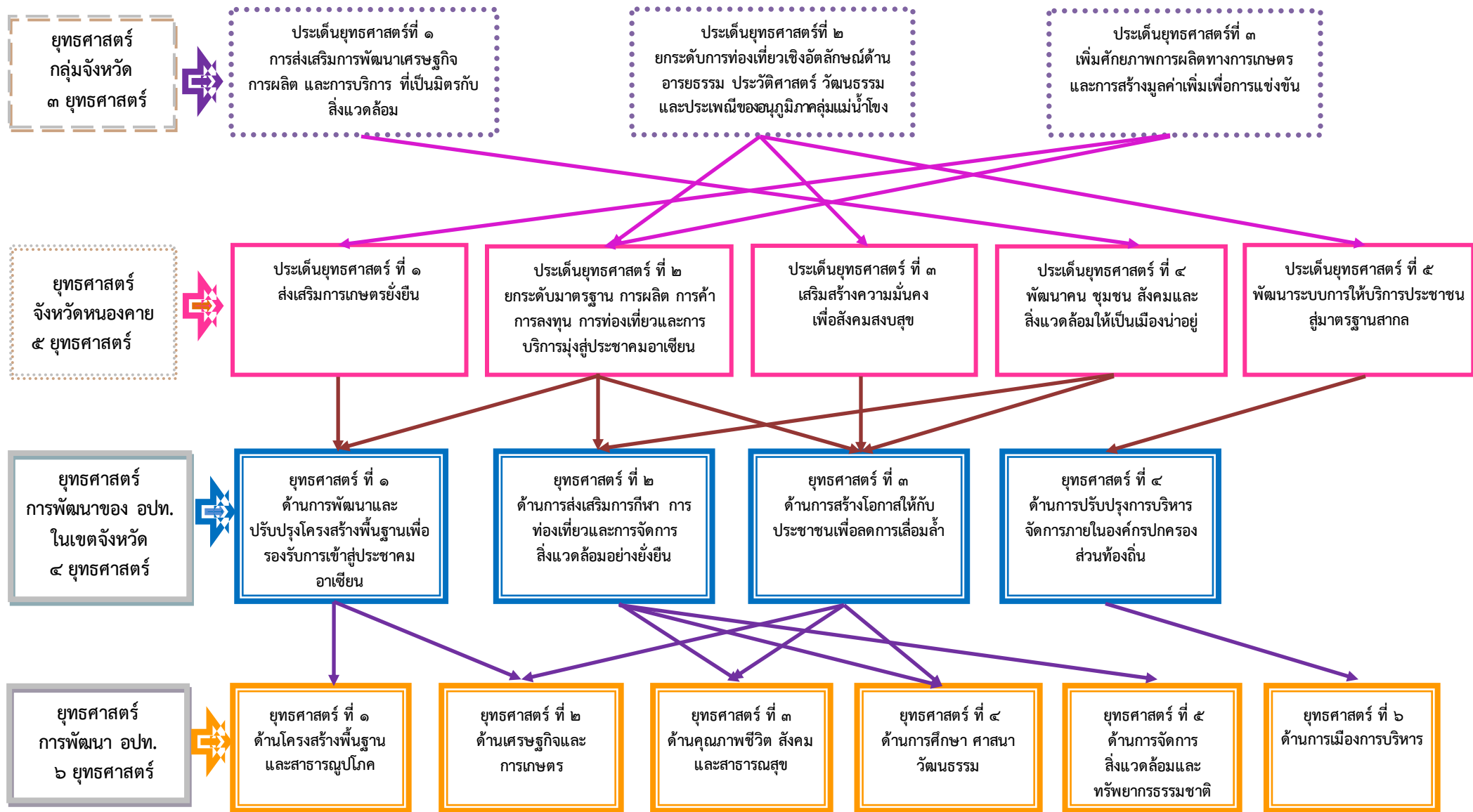

๓. การวิเคราะห์เพื่อพัฒนาท้องถิ่น

๓.๑ การวิเคราะห์กรอบการจัดทำยุทธศาสตร์ขององค์กรปกครองส่วนท้องถิ่น

ในการจัดทำแผนพัฒนาท้องถิ่นสี่ปีของเทศบาลได้ใช้การวิเคราะห์ SWOT Analysis/Demand (Demand Analysis)/Global Demand และ Trend ปัจจัยและสถานการณ์การเปลี่ยนแปลงที่มีผลต่อการพัฒนา อย่างน้อยต้องประกอบด้วย การวิเคราะห์ศักยภาพด้านเศรษฐกิจ ด้านสังคม ด้านทรัพยากรธรรมชาติและสิ่งแวดล้อม ซึ่งมีรายละเอียดดังนี้

จากผลการวิเคราะห์ศักยภาพเพื่อประเมินสถานการณ์การพัฒนาในปัจจุบัน และโอกาสการพัฒนาในอนาคตของท้องถิ่น ด้วยเทคนิค SWOT Analysis เพื่อให้ทราบถึงจุดแข็ง จุดอ่อน โอกาส และข้อจำกัดของการพัฒนาเป็นการตอบคำถามว่า “ปัจจุบันท้องถิ่นมีสถานการณ์การพัฒนาอยู่จุดไหน” ซึ่งสรุปได้ดังนี้

ปัจจัยภายใน ทั้งที่เป็นจุดแข็ง Strength (S) และจุดอ่อน Weakness (W) ประกอบด้วยปัจจัยต่างๆ ที่ต้องนำมาพิจารณาดังนี้

๑. ด้านการบริหาร ได้แก่ การแบ่งส่วนราชการ การวางแผน การประสานงาน การมอบอำนาจ การกำกับดูแล
๒. ระเบียบ กฎหมาย
๓. บุคลากร ได้แก่ อัตรากำลัง คุณภาพ วินัย ทักษะ ทักษะ ทักษะ ทักษะ
๔. งบประมาณ รวมทั้งความช่วยเหลือต่างๆ
๕. ระบบฐานข้อมูล
๖. การประสานงาน/การอำนวยความสะดวก/ความร่วมมือจากภาคส่วนที่เกี่ยวข้อง
๗. ทรัพยากร เครื่องมือและอุปกรณ์ในการทำงาน

เทศบาลตำบลวัดธาตุมีปัจจัยภายในเป็นจุดแข็ง และจุดอ่อน ดังนี้

| จุดแข็ง (Strength) | จุดอ่อน (Weakness) |
|---|---|
| <p>ด้านการบริหารงาน</p> <p>๑. การบริหารโดยมีสภาเทศบาล ทำหน้าที่เป็นฝ่ายนิติบัญญัติและควบคุมการบริหารงานของฝ่ายบริหาร</p> <p>๒. ผู้บริหารท้องถิ่น มีนโยบายต่อเนื่องและชัดเจน ทำหน้าที่บริหารกิจการของเทศบาล ประกอบด้วยนายกเทศมนตรี และรองนายกเทศมนตรี จำนวน ๒ คน</p> | <p>ด้านการบริหารงาน</p> <p>๑. สภาเทศบาล ไม่มีความเข้าใจในบทบาทหน้าที่ และการควบคุมการบริหารงานของฝ่ายบริหาร</p> <p>๒. การบริหารกิจการของผู้บริหารท้องถิ่น บางเรื่องขาดความคล่องตัว</p> |
| <p>การกำกับดูแลการบริหารงาน</p> <p>๑. มีปลัดเทศบาลเป็นผู้บังคับบัญชาและรับผิดชอบงานประจำทั่วไปของเทศบาล โดยมีหัวหน้าส่วนราชการคอยช่วยเหลือ</p> <p>๒. มีตัวแทนประชาคมตรวจสอบการใช้อำนาจ และการทำหน้าที่ของผู้บริหาร ชำระราชการท้องถิ่น และเข้ามีส่วนร่วมในการติดตามประเมินผลการบริหารงาน รวมถึงการควบคุมและตรวจสอบโดยหน่วยงานอื่นๆ ของรัฐ โดยเฉพาะหน่วยงานที่เป็นตัวแทนรัฐบาลกลาง</p> | <p>การกำกับดูแลการบริหารงาน</p> <p>๑. เทศบาลยังคงอยู่ภายใต้การกำกับดูแลจากส่วนกลางทำให้การบริหารงานบางเรื่องยังขาดความคล่องตัว</p> <p>๒. การกำกับควบคุมดูแลจากส่วนกลางที่มีฐานคิดค่อนข้างไปในทางลบต่อหน่วยการปกครองท้องถิ่น เช่น ความไม่ไว้วางใจในความจงรักภักดีต่อรัฐบาลกลาง การไม่ปฏิบัติตามนโยบาย รัฐบาลกลาง ขีดความรู้ความสามารถในการจัดบริการสาธารณะมีจำกัด เป็นต้น</p> |

(ต่อ)

| จุดแข็ง (Strength) | จุดอ่อน (Weakness) |
|---|---|
| <p>การแบ่งส่วนราชการ</p> <p>๑. มีการแบ่งส่วนราชการและแผนงานต่างๆ ตามอำนาจหน้าที่ที่ได้รับมอบหมาย</p> <p>๒. กำหนดโครงสร้างการแบ่งส่วนราชการภายในและการจัดระบบงาน ตามแผนอัตรากำลัง ๓ ปี กำหนดหน้าที่ความรับผิดชอบอย่างชัดเจน เพื่อรองรับภารกิจตามอำนาจหน้าที่ความรับผิดชอบ ให้สามารถแก้ปัญหาของตำบล ได้อย่างมีประสิทธิภาพ</p> | <p>การแบ่งส่วนราชการ</p> <p>๑. เทศบาลตำบล เพิ่งได้รับการยกฐานะและจัดตั้งเป็นเทศบาล ทำให้การจัดโครงสร้างองค์กร การแบ่งส่วนราชการต่างๆ บุคลากร ยังไม่ครอบคลุมทุกภารกิจ</p> |
| <p>ระเบียบ/กฎหมาย</p> <p>๑. เทศบาลตำบล มีอำนาจหน้าที่ตามที่กฎหมายให้อำนาจ ประกอบด้วย อำนาจหน้าที่ที่ต้องทำตามมาตรา ๕๐ และ อำนาจหน้าที่ ที่อาจจัดทำตามมาตรา ๕๑ ของพระราชบัญญัติเทศบาล พ.ศ. ๒๔๙๖ แก้ไขเพิ่มเติมถึง (ฉบับที่ ๑๔) พ.ศ.๒๕๖๒ และอำนาจหน้าที่ที่ได้รับการถ่ายโอนตามพระราชบัญญัติกำหนดแผนและขั้นตอนการกระจายอำนาจให้แก่องค์กรปกครองส่วนท้องถิ่น พ.ศ.๒๕๔๒</p> <p>๒. มีการปฏิบัติหน้าที่ราชการโดยยึดถือระเบียบกฎหมายและข้อบัญญัติเป็นกรอบในการบริหารงาน ก่อให้เกิดผลสัมฤทธิ์ต่อภารกิจและอำนาจหน้าที่</p> | <p>ระเบียบ/กฎหมาย</p> <p>๑. สมาชิกสภาเทศบาลและบุคลากรยังขาดความรู้ความเข้าใจในเรื่องตัวบทกฎหมาย/ระเบียบต่างๆ ที่เกี่ยวข้อง</p> |
| <p>การบริหารงานบุคคล</p> <p>๑. เทศบาลสามารถกำหนดตำแหน่งและอัตรากำลังบุคลากร ได้ตามความต้องการ ตามกรอบแผนพัฒนาอัตรากำลัง ๓ ปี</p> <p>๒. บุคลากรมีความรู้ความสามารถและประสิทธิภาพในการทำงาน ตามตำแหน่งและหน้าที่ที่ได้รับมอบหมาย</p> | <p>การบริหารงานบุคคล</p> <p>๑. การจัดทำกรอบอัตรากำลัง ๓ ปี ระเบียบกำหนดค่าใช้จ่ายด้านการบริหารงานบุคคลต้องไม่เกินร้อยละ ๔๐ ของงบประมาณรายจ่าย</p> <p>๒. อัตรากำลังยังไม่เพียงพอกับภาระหน้าที่ตามกฎหมายกำหนดและถ่ายโอนลงมา</p> |
| <p>ระบบฐานข้อมูล</p> <p>๑. มีการจัดเก็บข้อมูลภายในท้องถิ่นด้วยตนเอง คือ จปฐ. และ สผ. รวมถึงข้อมูลสภาพปัญหาและความต้องการของประชาชนในพื้นที่ที่ได้รับจากการประชุมประชาคมหมู่บ้าน</p> <p>๒. ฐานข้อมูลที่จัดเก็บข้อมูลใช้เทคโนโลยีสารสนเทศและระบบโปรแกรมคอมพิวเตอร์สำเร็จรูปเข้ามาบริหารจัดการ ทำให้ง่ายต่อการค้นหาและพิจารณารายละเอียด แต่ข้อมูลบางส่วน ยังคงอยู่ในระหว่างการจัดเก็บและการจัดการจึงยังไม่ค่อยสมบูรณ์</p> | <p>ระบบฐานข้อมูล</p> <p>๑. การพัฒนาการจัดเก็บข้อมูลยังไม่เชื่อมโยงกันกับหน่วยงานอื่นที่เกี่ยวข้อง เช่น ข้อมูลทะเบียนราษฎร ข้อมูลด้านทางภูมิศาสตร์ และข้อมูลอื่นๆเกี่ยวกับตำบล ควรพัฒนาระบบ LAN ให้มีประสิทธิภาพยิ่งขึ้นเพื่อเป็นฐานข้อมูลในการปฏิบัติงานด้านการพัฒนาท้องถิ่น และการบริหารงานภายในตำบล และยังเป็นแหล่งศึกษาแก่ประชาชน และเยาวชน</p> |

(ต่อ)

| จุดแข็ง (Strength) | จุดอ่อน (Weakness) |
|---|---|
| <p>การประสานงาน/ การอำนวยความสะดวก/ความร่วมมือจากภาคส่วนที่เกี่ยวข้อง</p> <p>๑. ภาคประชาชน : ให้ความร่วมมือในการเข้าร่วมประชุม การเสนอปัญหา และติดตามการบริหารงาน</p> <p>๒. ภาคเอกชน : เอกชนให้ความร่วมมือกับเทศบาลตำบล ทั้งในด้านการเสียภาษี และอื่น ๆ</p> <p>๓. อำเภอ : การกำกับดูแล เสนอแนะ การปฏิบัติหน้าที่เพื่อให้เป็นไปตามระเบียบข้อบังคับ ของราชการตามอำนาจหน้าที่</p> <p>๔. จังหวัด : กำกับดูแลและเสนอแนะตามอำนาจหน้าที่</p> <p>๕. เครือข่ายเทศบาลตำบล : มีการประสานงาน และร่วมมือกันด้วยดีทั้งภายใน อำเภอเดียวกัน ต่างอำเภอ รวมถึงเครือข่ายต่างจังหวัดด้วย</p> | <p>การประสานงาน/ การอำนวยความสะดวก/ความร่วมมือจากภาคส่วนที่เกี่ยวข้อง</p> <p>๑. ขาดการประสานงานระหว่างหน่วยงาน การบริหารงานมีความซ้ำซ้อน และขาดเอกภาพในการปฏิบัติงาน</p> <p>๒. การประสานงานระหว่างผู้นำชุมชนและประชาชน ยังขาดความสามัคคีและการให้ความร่วมมือต่อส่วนรวม ขาดการบริหารจัดการที่ทำให้ประชาชนเข้ามามีส่วนร่วมอย่างต่อเนื่อง</p> |
| <p>งบประมาณ</p> <p>๑. สามารถจัดเก็บรายได้ได้ตรงตามเป้าหมายและมีศักยภาพเพียงพอในการตอบสนองเพื่อแก้ปัญหาให้กับประชาชนในท้องถิ่น</p> <p>๒. มีอิสระในการบริหารการเงิน ทำให้เกิดคล่องตัวในการบริหารจัดการ ใช้จ่ายงบประมาณเป็นไปตามวัตถุประสงค์และ มีความโปร่งใสส่งผลดีต่อการบริหารงาน</p> | <p>งบประมาณ</p> <p>๑. มีงบประมาณน้อยรายได้ที่จัดเก็บเองยังไม่เพียงพอ ต้องพึ่งพาเงินอุดหนุนจากรัฐ</p> <p>๒. งบประมาณ ที่ได้รับการจัดสรรไม่เพียงพอแก่การแก้ไขปัญหาของประชาชนในท้องถิ่นแต่ละปี</p> |
| <p>ทรัพยากร เครื่องมือ และอุปกรณ์ในการทำงาน</p> <p>๑. มีวัสดุ, อุปกรณ์ ในการอำนวยความสะดวกในการบริหารจัดการได้ดี</p> <p>๒. สนับสนุนและส่งเสริมให้ความรู้และเพิ่มศักยภาพด้านเทคโนโลยีแก่บุคลากรอย่างสม่ำเสมอ</p> | <p>ทรัพยากร เครื่องมือ และอุปกรณ์ในการทำงาน</p> <p>๑. เครื่องมือเครื่องใช้ยังมีไม่พร้อมและไม่เพียงพอต่อการปฏิบัติตามภารกิจ</p> <p>๒. บุคลากรบางส่วนได้รับการพัฒนาน้อยและไม่ทันต่อการเปลี่ยนแปลงของเทคโนโลยี</p> |

ปัจจัยภายนอก ทั้งที่เป็นการวิเคราะห์โอกาส Opportunity (O) และการวิเคราะห์ปัญหาอุปสรรคหรือข้อจำกัด Threat (T) ที่มีผลกระทบต่อการพัฒนาท้องถิ่น ประกอบด้วยปัจจัยต่างๆ ที่ต้องนำมาพิจารณา ดังนี้

๑. ด้านการเมือง รวมถึงระดับความขัดแย้ง และกลุ่มผลประโยชน์
๒. ด้านเศรษฐกิจ ได้แก่ เศรษฐกิจรวมในเขตพื้นที่ (เช่น ผลผลิต รายได้ รายจ่าย การออม การลงทุน การใช้ที่ดิน แรงงาน) การเกษตรกรรม การพาณิชย์กรรม การคลัง ด้านสังคม
๓. นโยบายรัฐบาล/กฎหมาย
๔. เทคโนโลยี

(ต่อ)

| โอกาส (Opportunity) | ข้อจำกัด/อุปสรรค (Threat) |
|---|---|
| <p>การเมือง</p> <p>๑. กลุ่มการเมืองภายในเป็นกลุ่มการเมืองที่มีความขัดแย้งอยู่ในระดับต่ำ ทำให้การพัฒนาเป็นไปได้ค่อนข้างดี</p> | <p>การเมือง</p> <p>๑. ประชาชนยังขาดความรู้ความเข้าใจการเมืองท้องถิ่นที่ถูกต้อง ผู้มีสิทธิ์เลือกตั้งไม่ให้ความสนใจและไม่ไปใช้สิทธิ์เลือกตั้ง</p> |
| <p>เศรษฐกิจ</p> <p>๑. เป็นพื้นที่ราบลุ่มและมีแหล่งน้ำธรรมชาติในพื้นที่หลายแหล่งทำให้สามารถทำนาได้ปีละ ๒ ครั้ง และพืชสวนได้ตลอดปี</p> <p>๒. มีการจัดตั้งกลุ่มอาชีพในชุมชน มีรายได้จากผลิตภัณฑ์ รายได้เพิ่มขึ้น</p> <p>๓. รัฐบาลมีนโยบายส่งเสริม ๑ ตำบล ๑ ผลิตภัณฑ์ และสนับสนุนเงินทุน เช่น กองทุนหมู่บ้าน นโยบายแก้ปัญหาหนี้สินประชาชน</p> <p>๔. มีองค์กรสนับสนุนด้านการตลาด บรรจุกัญชี และอาชีพ</p> <p>๕. ที่อยู่อาศัยใกล้เมืองและเขตชายแดนทำให้ดึงดูดการลงทุน แหล่งงานทำ การขนส่งประหยัดและใช้เงินทุนน้อย</p> | <p>เศรษฐกิจ</p> <p>๑. พืชผลทางการเกษตรราคาต่ำ ค่าครองชีพสูงต่ำ</p> <p>๒. พื้นที่การเกษตรเสื่อมสภาพ ขาดการบำรุงรักษา ทำให้ได้ผลผลิตคุณภาพผลิตข้าวปลอดสารพิษแต่ยังขาดหน่วยงานสนับสนุนอย่างเป็นทางการทำให้เกษตรกรยังไม่มีแรงจูงใจในการผลิตข้าวปลอดสารพิษ</p> <p>๓. ประชาชนในชุมชนขาดความรู้และวินัยในด้านการเงิน พุ่มเพื่อยไม่ใช้หลักเศรษฐกิจพอเพียงทำให้นิสินในครัวเรือนจากใช้เงินจากกองทุนผิดวัตถุประสงค์</p> <p>๔. การรวมกลุ่มอาชีพไม่ต่อเนื่อง ขาดการสร้างอำนาจต่อรองราคาสินค้า</p> <p>๕. ยังไม่ได้รับการส่งเสริมสนับสนุนอย่างจริงจัง ด้านอาชีพ งบประมาณ และแหล่งเงินทุน</p> <p>๖. เกิดวิกฤติเศรษฐกิจส่งผลกระทบต่อทางด้านการเงิน การจ้างงานลดต่ำ ประชาชนว่างงาน</p> |
| <p>สังคมและวัฒนธรรม</p> <p>๑. มีตำรวจพื้นที่และอปพร.ร่วมกันในการออกตรวจภายในพื้นที่เป็นประจำทุกวัน ในการป้องกันและปราบปรามขโมย และพวกมิจฉาชีพ เป็นการปฏิบัติหน้าที่เพื่อเสริมสร้างความปลอดภัยในชีวิตและทรัพย์สินของราษฎร</p> <p>๒. ประชาชนให้ความสนใจในการป้องกันดูแลรักษาสุขภาพมากขึ้น</p> <p>๓. มีการส่งเสริมอนุรักษ์วัฒนธรรมและประเพณีจากรัฐและประชาชนมีความเชื่อและยอมรับการสืบสานประเพณีวัฒนธรรม</p> | <p>สังคมและวัฒนธรรม</p> <p>๑. ประชาชนขาดความร่วมมือในประสานงานกันในชุมชน เพื่อเจ้าหน้าที่ตำรวจและอาสาสมัครจะได้ปฏิบัติงานด้วยความสะดวก และรวดเร็ว โดยยึดหลักการให้ประชาชนได้รับความพึงพอใจ</p> <p>๒. พฤติกรรมและการรับวัฒนธรรมจากต่างชาติ เรื่องการบริโภคทำให้เกิดภาวะโรคอ้วนและโรคอื่นตามมา</p> <p>๓. ประชาชนที่เข้าวัดมีจำนวนน้อยลงและส่วนใหญ่จะเป็นผู้หญิงและผู้สูงอายุ</p> <p>๔. การบูรณาการพัฒนาด้านจริยธรรมโดย วัด โรงเรียน เทศบาล โรงเรียนยังมีน้อย</p> |

(ต่อ)

| โอกาส (Opportunity) | ข้อจำกัด/อุปสรรค (Threat) |
|--|--|
| <p>นโยบายรัฐบาล/กฎหมาย</p> <p>๑. นโยบายของรัฐบาล/จังหวัด ที่สนับสนุนส่งเสริมการดำเนินงานของท้องถิ่นไม่ว่าจะเป็นการพัฒนาด้านเศรษฐกิจท้องถิ่น ระบบสาธารณสุขโรคและสาธารณสุขการด้านการเกษตร ด้านการอนุรักษ์ ฟื้นฟู เผยแพร่ ถ่ายทอดวัฒนธรรมประเพณี และภูมิปัญญาท้องถิ่นมากขึ้น สอดคล้องกับยุทธศาสตร์เทศบาล</p> <p>๒. พระราชบัญญัติกำหนดแผนและขั้นตอนการกระจายอำนาจให้แก่องค์กรปกครองส่วนท้องถิ่น พ.ศ. ๒๕๔๒ กำหนดให้องค์กรปกครองส่วนท้องถิ่นมีอำนาจหน้าที่ในการจัดระบบบริการสาธารณะเพื่อประโยชน์ของประชาชนในท้องถิ่น โดยที่หน่วยงานราชการ ส่วนกลางและส่วนภูมิภาคส่งเสริมและสนับสนุนการถ่ายโอนภารกิจให้กับเทศบาล</p> | <p>นโยบายรัฐบาล/กฎหมาย</p> <p>๑. กฎระเบียบข้อบังคับต่างๆ มีหลายฉบับ มีการเปลี่ยนแปลงปรับปรุงแก้ไขตลอดเวลาทำให้ศึกษาไม่ทัน กฎหมายหลายๆหน่วยงานยังขัดและขาดความชัดเจนในการดำเนินงาน ตลอดจนยังไม่เปิดโอกาสให้เทศบาลดำเนินการได้หรือไม่เปิดโอกาสให้ปฏิบัติได้อย่างง่ายขึ้น จึงเกิดความไม่คล่องตัว ลำบากไม่ทันสมัยและสถานการณ์ ซึ่งส่งผลกระทบต่อประชาชนโดยตรง</p> <p>๒. ความทันสมัยและกระแสวัฒนธรรมต่างชาติ ทำให้ประชาชนในท้องถิ่นลืมนรากฐานทางวัฒนธรรมที่มีอยู่และหันไปนิยมวัฒนธรรมการบริโภคมากขึ้น</p> |
| <p>เทคโนโลยี</p> <p>๑. รัฐบาลสนับสนุนการพัฒนาเทคโนโลยีสารสนเทศ มีระบบอินเทอร์เน็ต เว็บไซต์ของเทศบาล มีเครื่องคอมพิวเตอร์ใช้พอสมควรถึงแม้ยังไม่เพียงพอ</p> | <p>เทคโนโลยี</p> <p>๑. ระบบข้อมูลสารสนเทศเพื่อการบริหารจัดการที่ดี (MIS) เชื่อมโยงข้อมูลภายใน ข้อมูลข่าวสารกับชุมชนและหน่วยงานภายนอก ยังไม่มีการจัดระบบ</p> |

๓.๒ การประเมินสถานการณ์สภาพแวดล้อมภายนอกที่เกี่ยวข้อง

ในการจัดทำแผนพัฒนาท้องถิ่นของเทศบาลนั้น ได้ทำการประเมินสถานการณ์สภาพแวดล้อมภายนอกที่เกี่ยวข้อง ซึ่งมีรายละเอียดดังนี้

| ประเด็นการพัฒนา | ข้อบ่งชี้และปริมาณของปัญหา | พื้นที่เป้าหมาย | กลุ่มเป้าหมาย | การคาดการณ์แนวโน้มในอนาคต |
|--|---|-------------------------------|----------------------|--|
| ๑. การพัฒนา ด้านโครงสร้าง พื้นฐานและ สาธารณสุขโรค | ๑. ถนน ทางเดินเท้า สะพาน คสล. รางระบายน้ำ ไม่ครอบคลุมพื้นที่ตำบลวัดธาตุ ถนนมีสภาพชำรุดทรุดโทรม | ตำบลวัดธาตุ | ประชาชนในตำบลวัดธาตุ | การเดินทางสัญจร ไม่สะดวก ปลอดภัยในชีวิตและทรัพย์สิน |
| | ๒. ความต้องการของประชาชนในด้านสาธารณสุขโรคเพิ่มมากขึ้น | ตำบลวัดธาตุ | ประชาชนในตำบลวัดธาตุ | การดำเนินงานของ ทต. จะทำให้มีสาธารณสุขโรคครอบคลุมทั่วถึง |
| ๒. การพัฒนา ด้านเศรษฐกิจ และการเกษตร | <u>ปัญหาด้านแหล่งน้ำ</u> ๑. แหล่งน้ำธรรมชาติต้นเขื่อนน้ำมีไม่เพียงพอทำการเกษตร การขาดแคลนน้ำ และไม่ได้รับการบำรุงดูแลรักษา | แหล่งน้ำ สาธารณะใน ตำบล | ประชาชนในตำบล | แหล่งน้ำสาธารณะในตำบลไม่ได้รับการพัฒนา ไม่สามารถกักเก็บน้ำและบรรเทาความเดือดร้อน การขาดน้ำเพื่อการอุปโภค บริโภคมากยิ่งขึ้น |

(ต่อ)

| ประเด็นการพัฒนา | ขอบข่ายและปริมาณของปัญหา | พื้นที่เป้าหมาย | กลุ่มเป้าหมาย | การคาดการณ์แนวโน้มในอนาคต |
|--|--|-----------------------|-----------------------|--|
| | ๒. ปัญหาโครงข่ายระบบการกระจายน้ำชลประทานไม่ครอบคลุมทั้งพื้นที่ไม่ทั่วถึง | พื้นที่การเกษตรในตำบล | กลุ่มเกษตรกรในพื้นที่ | ระบบการกระจายน้ำชลประทานไม่ครอบคลุมพื้นที่ส่วนใหญ่ของตำบล ทำให้พื้นที่บางส่วนสามารถผลิตพืชผลทางการเกษตรได้ตลอดปี แต่พื้นที่ส่วนใหญ่กลับไม่มีน้ำเพื่อการเกษตรตลอดทั้งปี |
| | <u>ปัญหาด้านการเกษตร</u> ๓. สินค้าคุณภาพสินค้าการเกษตรตกต่ำ การผลิตได้ผลิตไม่เต็มที่ ไม่มีตลาดรองรับผลผลิตที่ชัดเจน | ตำบลวัดธาตุ | เกษตรกรภายในตำบล | เกษตรกรมีหนี้สินเพิ่มขาดรายได้ที่เพียงพอต่อการเลี้ยงชีพ อาจมีการเปลี่ยนแปลงอาชีพ ผลผลิตราคาตกต่ำ เกิดการประท้วงส่วนราชการให้ออกมารับซื้อผลผลิต |
| | ๔. เกษตรกรขาดการวางแผนการผลิตโดยเฉพาะพืชเศรษฐกิจ การใช้สารเคมี ขาดความรู้ | ตำบลวัดธาตุ | เกษตรกรภายในตำบล | เสียเปรียบด้านการแข่งขันและได้ราคาต่ำลง ผลผลิต มีสารพิษตกค้าง |
| ๒. การพัฒนาด้านเศรษฐกิจและการเกษตร (ต่อ) | ๕. เกษตรกรขาดความรู้ความเข้าใจในการนำเทคโนโลยีสมัยใหม่มาใช้ในการเกษตรทั้งด้านพืชและสัตว์ | ตำบลวัดธาตุ | เกษตรกรภายในตำบล | การดำเนินการผลิตโดยสมัยเก่าไม่สามารถเพิ่มผลผลิตตลอดจนปริมาณผลผลิตตามความต้องการของตลาด |
| | <u>ปัญหาด้านอาชีพหลักและอาชีพเสริม</u> ๖. ปัญหาการว่างงาน/ไม่มีงานทำช่วงระหว่างรอการผลิตรอบต่อไป | ตำบลวัดธาตุ | ประชาชนในตำบล | ประชาชนว่างงานมากขึ้นสืบเนื่องจากไม่สามารถทำการผลิตพืชผลทางการเกษตรนอกช่วงฤดูการผลิตได้ ประกอบกับภาวะเศรษฐกิจประเทศย่ำแย่ |
| | ๗. การขาดการส่งเสริมอาชีพเสริม การจัดหาตลาดรองรับผลิตภัณฑ์ | ตำบลวัดธาตุ | ประชาชนในตำบล | ประชาชนมีหนี้สินเพิ่มขึ้นเนื่องจากไม่มีอาชีพที่เสริมรายได้ของครัวเรือนอย่างต่อเนื่อง |

(ต่อ)

| ประเด็นการพัฒนา | ขอบข่ายและปริมาณของปัญหา | พื้นที่เป้าหมาย | กลุ่มเป้าหมาย | การคาดการณ์แนวโน้มในอนาคต |
|---|--|----------------------------|--|--|
| ๓. การคุณภาพชีวิต สังคม และ สาธารณสุข | ๑. ชุมชนไม่เข้มแข็ง ขาดระบบ การเรียนรู้และการรวมกลุ่มอย่างถาวร ปัญหาครอบครัวแตกแยก | หมู่บ้าน/ คริวเรือนใน ตำบล | ประชาชนใน ตำบล | ขาดความรักความสามัคคีในชุมชนเพิ่มมากขึ้น เกิดสังคมเมืองมากยิ่งขึ้น เด็กและเยาวชนมี ปัญหาขาดความรัก ความอบอุ่นมากขึ้น นำไปสู่ปัญหาอื่น |
| | ๒. ปัญหายาเสพติด | ตำบลวัดธาตุ | ประชาชนใน ตำบล | การการแพร่ระบาดของ ยาเสพติดเพิ่มขึ้น ก่อให้เกิดอาชญากรรม การลักขโมยเพิ่มขึ้น |
| | ๓. ปัญหาเด็กและเยาวชนมีเพศสัมพันธ์ก่อนวัยอันควร | ตำบลวัดธาตุ | เด็กและ เยาวชนใน ตำบล | การเกิดปัญหาทางสังคม และการสาธารณสุข โรคทางเพศสัมพันธ์เกิดเพิ่มมากขึ้น |
| | ๔. ผู้สูงอายุ ผู้ด้อยโอกาสถูกทอดทิ้ง และขาดการดูแลและสวัสดิการ | ตำบลวัดธาตุ | ผู้สูงอายุ ผู้ด้อยโอกาสใน ตำบล | ผู้สูงอายุจะดำรงชีวิตเพียงลำพังหรือถูกทอดทิ้งให้อยู่กันตามลำพัง ไม่สามารถดำรงชีวิตได้เท่าเทียมกับคนอื่น ๆ ในสังคม |
| | ๕. ปัญหาคุณธรรมจริยธรรม | ตำบลวัดธาตุ | ผู้นำท้องถิ่น ผู้นำชุมชน พนักงานเทศบาล ประชาชน ใน ตำบล | ชุมชนอยู่ร่วมกันอย่างไม่เป็นระเบียบเรียบร้อย มีความเห็นแก่ตัว การเอา รัดเอาเปรียบกัน ขาดความรักความสามัคคีในชุมชนเพิ่มมากขึ้น |
| ๔.การพัฒนา การศึกษา ศาสนา วัฒนธรรม และการท่องเที่ยว | <u>ปัญหาด้านการศึกษา</u> ๑. ศักยภาพสถานศึกษาไม่เท่าเทียมกันในส่วนของคุณภาพครูและสื่อการเรียนการสอนเช่น เทคโนโลยี วัสดุ การศึกษา ฯลฯ | สถานศึกษา ในเขตพื้นที่ | โรงเรียนสังกัด เทศบาลและ ร.ร. ในพื้นที่ | เกิดความเหลื่อมล้ำใน การจัดการเรียนการสอน การไม่เสมอภาคในการ ได้รับโอกาสทางการ เรียน ตลอดจนโอกาสในการเรียนรู้ที่มีการเปลี่ยนแปลงตลอดเวลา |

(ต่อ)

| ประเด็นการพัฒนา | ขอบข่ายและปริมาณของปัญหา | พื้นที่เป้าหมาย | กลุ่มเป้าหมาย | การคาดการณ์แนวโน้มในอนาคต |
|--|---|-----------------------|---------------------------------|--|
| | ๒. ขาดศูนย์กลางแห่งการศึกษาตลอดชีวิตภายในตำบลอย่างเป็นรูปธรรม | ตำบลวัดธาตุ | ประชาชนในตำบล | แหล่งค้นคว้าข้อมูลในตำบลไม่ได้รับการส่งเสริม การพัฒนา มีสภาพพื้นที่ไม่เหมาะสมกับชุมชนไม่ทันสมัย |
| ๔. การพัฒนาการศึกษา ศาสนา วัฒนธรรมและ การท่องเที่ยว | ๓. ประชาชนขาดการแสวงหาความรู้ ความเข้าใจด้วยตนเอง | ตำบลวัดธาตุ | ประชาชนในตำบล | จะเกิดปัญหาการดำรงชีวิตในสังคมการไม่ทันต่อเหตุการณ์ |
| | ๔. เด็กและเยาวชนขาดแรงจูงใจในการเรียนรู้ บางส่วนอ่านหนังสือไม่ออก | สถานศึกษาในเขตพื้นที่ | เด็กและเยาวชนในสถานศึกษา | เด็กที่จบการศึกษามีคุณภาพต่ำ เพิ่มขึ้นรวมทั้งไม่เข้าเรียนในระบบ จำนวนเด็กและเยาวชนจะอ่านหนังสือไม่ออกเพิ่มขึ้น |
| | <u>ปัญหาด้านศาสนาและวัฒนธรรม</u> ๕. ประชาชนคนรุ่นไม่ห่างเหินกิจกรรมทางศาสนา | ตำบลวัดธาตุ | ประชาชนในตำบล | เยาวชนไม่ให้ ความสำคัญศาสนาและวัฒนธรรม การดำรงชีพตามวัฒนธรรมเปลี่ยนแปลงไปตามกระแสวัตถุนิยม และค่านิยมสมัยใหม่ |
| | ๖. ขาดการรณรงค์ฟื้นฟูและอนุรักษ์วัฒนธรรมประเพณี ภูมิปัญญาชุมชนไม่ได้รับการถ่ายทอดอย่างต่อเนื่อง | ตำบลวัดธาตุ | ประชาชนในตำบล | ประเพณีท้องถิ่นไม่ได้ได้รับการอนุรักษ์ ประเพณีจะเริ่มหายไป การสืบสาน การอนุรักษ์ วัฒนธรรมเปลี่ยนแปลงไปตามกระแสวัตถุนิยม และค่านิยมสมัยใหม่ |
| | <u>ปัญหาการท่องเที่ยว</u> ๗. ไม่มีการพัฒนาแหล่งต้นทุนทางการท่องเที่ยวภายในตำบลและประชาสัมพันธ์อย่างจริงจัง | ม.๑ และ ม.๑๐ | นักท่องเที่ยว/ ประชาชนทั่วไป | แหล่งต้นทุนทางการท่องเที่ยวไม่เป็นที่น่าสนใจ ไม่สามารถดึงดูดความสนใจ การท่องเที่ยวไม่ได้รับการพัฒนาให้มีความน่าสนใจและพัฒนาเป็นแหล่งท่องเที่ยวที่สำคัญระดับประเทศได้ |

(ต่อ)

| ประเด็นการพัฒนา | ขอบข่ายและปริมาณของปัญหา | พื้นที่เป้าหมาย | กลุ่มเป้าหมาย | การคาดการณ์แนวโน้มในอนาคต |
|------------------------------------|--|-----------------|---------------------------------|--|
| | ๘. ประชาชนไม่มีส่วนร่วมในการส่งเสริมการท่องเที่ยว | ตำบลวัดธาตุ | ประชาชนในตำบล/ นักท่องเที่ยว | แหล่งต้นทุนทางการท่องเที่ยวไม่เป็นที่น่าสนใจ ไม่สามารถดึงดูดความสนใจของนักท่องเที่ยว ขาดเม็ดเงินเข้าสู่ตำบล |
| ๕. การพัฒนาสาธารณสุขและสิ่งแวดล้อม | ๑. ปัญหาการจัดการขยะภายในตำบล | ตำบลวัดธาตุ | ประชาชนในตำบล | ขยะมีปริมาณตกค้างในตำบลมากขึ้น ปัญหามลภาวะทางอากาศ ปัญหาโรคระบาด |
| | ๒. ยังไม่มีการคุ้มครองผู้บริโภคอย่างจริงจัง | ตำบลวัดธาตุ | ผู้บริโภคภายในตำบล | ประชาชนถูกเอาเปรียบ เสียเปรียบจากการอุปโภคบริโภค |
| | ๓. ขาดการส่งเสริมกิจกรรมด้านสุขภาพพลานามัย | ตำบลวัดธาตุ | ประชาชนในตำบล | ประชาชนเจ็บป่วยง่าย มีสุขภาพร่างกายไม่แข็งแรง อ่อนแอ |
| | ๔. ขาดเครื่องมือ เครื่องใช้ในการระวังป้องกัน เช่น เครื่องพ่นยุงและแมลง และเวชภัณฑ์ ยา ตู้อาสามัญ ประจำบ้านในการรักษาพยาบาลเบื้องต้น | ตำบลวัดธาตุ | ประชาชนในตำบล | ประชาชนในพื้นที่มีความเสี่ยงในการเจ็บป่วย ขาดการดูแลป้องกันสุขภาพเบื้องต้น |
| | ๕. ปัญหาด้านทรัพยากรธรรมชาติและสิ่งแวดล้อม - ป่าชุมชนลดลง ไม่มีแนวเขตพื้นที่สาธารณะที่ชัดเจน - ดินเสื่อมสภาพ สารพิษตกค้าง - สภาพแวดล้อมในหมู่บ้านไม่เป็นระเบียบ | ตำบลวัดธาตุ | ประชาชนในตำบล | พื้นที่สาธารณะประโยชน์ ป่าชุมชน แหล่งน้ำสาธารณะมีปริมาณลดน้อยลง เกิดภัยธรรมชาติ ทรัพยากรธรรมชาติ ขาดวินัย ระเบียบในชุมชน สุขภาพเสื่อมถอย |
| ๖. การพัฒนาการเมืองการการบริหาร | ๑. ประชาชน เยาวชนยังขาดความรู้ความเข้าใจในการปกครองระบอบประชาธิปไตย | ตำบลวัดธาตุ | ประชาชน เยาวชน ในตำบล | เกิดปัญหาความขัดแย้งในชุมชน ประชาชนเข้าใจประชาธิปไตยในทางที่ผิดตกเป็นเหยื่อการเมือง |
| | ๒. การมีส่วนร่วมของประชาชนยังอยู่ในระดับน้อยยังอิงความคิดเห็นของผู้นำชุมชนเป็นหลัก | ตำบลวัดธาตุ | ประชาชนในตำบล | การแก้ไขปัญหาที่แท้จริงของประชาชนเป็นไปได้ยากขึ้นเพราะประชาชนขาดการมีส่วนร่วม |

(ต่อ)

| ประเด็นการ พัฒนา | ขอบข่ายและปริมาณของปัญหา | พื้นที่ เป้าหมาย | กลุ่มเป้าหมาย | การคาดการณ์แนวโน้ม ในอนาคต |
|---------------------|---|---------------------|---------------|--|
| | ๓. รายได้ที่จัดเก็บเองยังไม่เพียงพอ ต้องพึ่งพาเงินอุดหนุนจากรัฐงบประมาณ ที่ได้รับการจัดสรรไม่เพียงพอแก่การแก้ไขปัญหาของประชาชนในท้องถิ่นแต่ละปี | ตำบลวัดธาตุ | ประชาชนในตำบล | ทต. มีงบประมาณไม่เพียงพอ ที่จะแก้ไข ปัญหาของประชาชนในท้องถิ่น เกิดปัญหาการบริหารงานในพื้นที่ |

ส่วนที่ ๓ การนำแผนพัฒนาท้องถิ่นไปสู่การปฏิบัติ

๑. ยุทธศาสตร์การพัฒนาและแผนงาน

| ที่ | ยุทธศาสตร์ | ด้าน | แผนงาน | หน่วยงาน รับผิดชอบหลัก | หน่วยงาน สนับสนุน |
|-----|---------------------------------------|-------------------------|--------------------------------------|---|-----------------------|
| ๑ | ด้านโครงสร้างพื้นฐาน และสาธารณสุข | บริการชุมชนและ สังคม | แผนงานเคหะและชุมชน | กองช่าง | เทศบาลตำบล วัดธาตุ |
| ๒ | ด้านเศรษฐกิจและ การเกษตร | บริการชุมชนและ สังคม | แผนงานสังคมสงเคราะห์ | กองสวัสดิการสังคม | |
| | | การเศรษฐกิจ | แผนงานการเกษตร | กองสวัสดิการสังคม | |
| | | บริการชุมชนและ สังคม | แผนงานเคหะและชุมชน | กองช่าง | |
| ๓ | ด้านคุณภาพชีวิต สังคม และสาธารณสุข | บริหารทั่วไป | แผนงานบริหารงานทั่วไป | สำนักปลัดเทศบาล | |
| | | | แผนงานรักษาความสงบ ภายใน | สำนักปลัดเทศบาล | |
| | | บริการชุมชนและ สังคม | แผนงานสาธารณสุข | กองสาธารณสุขและ สิ่งแวดล้อม | |
| | | | แผนงานสังคมสงเคราะห์ | กองสวัสดิการสังคม | |
| | | | แผนงานสร้างความเข้มแข็ง ของชุมชน | สำนักปลัดเทศบาล/ กองช่าง | |
| | | | แผนงานศาสนา วัฒนธรรม และนันทนาการ | กองการศึกษา | |
| | | | แผนงานเคหะและชุมชน | กองช่าง | |
| | | | การดำเนินงานอื่น | แผนงานงบกลาง | กองสวัสดิการสังคม |
| ๔ | ด้านการศึกษา ศาสนา วัฒนธรรม | บริการชุมชนและ สังคม | แผนงานการศึกษา | กองการศึกษา/ สำนักปลัด/กองสาธารณสุขฯ | |
| | | | แผนงานศาสนา วัฒนธรรม และนันทนาการ | กองการศึกษา | |
| | | | แผนงานเคหะและชุมชน | กองช่าง | |
| | | | แผนงานสร้างความเข้มแข็ง ของชุมชน | สำนักปลัดเทศบาล | |

| ที่ | ยุทธศาสตร์ | ด้าน | แผนงาน | หน่วยงานรับผิดชอบหลัก | หน่วยงานสนับสนุน |
|-----|---|-------------------------|-------------------------------------|--|-----------------------|
| ๕ | ด้านการจัดการ สิ่งแวดล้อมและ ทรัพยากรธรรมชาติ | บริหารทั่วไป | แผนงานบริหารงานทั่วไป | สำนักปลัดเทศบาล/ กองสาธารณสุขและ สิ่งแวดล้อม | เทศบาลตำบล วัดธาตุ |
| | | บริการชุมชนและ สังคม | แผนงานเคหะและชุมชน | กองสาธารณสุขและ สิ่งแวดล้อม/ สำนักปลัดเทศบาล/ กองช่าง | |
| | | | แผนงานสาธารณสุข | กองสาธารณสุขและ สิ่งแวดล้อม | |
| ๖ | ด้านการเมืองการ บริหาร | บริหารทั่วไป | แผนงานบริหารงานทั่วไป | สำนักปลัดเทศบาล/ กองวิชาการและ แผนงาน/ กองคลัง | |
| | | บริการชุมชนและ สังคม | แผนงานเคหะและชุมชน | กองช่าง/ กองสาธารณสุขและ สิ่งแวดล้อม | |
| | | | แผนงานสร้างความเข้มแข็ง ของชุมชน | สำนักปลัดเทศบาล | |
| | | การดำเนินงานอื่น | แผนงานงบกลาง | สำนักปลัดเทศบาล/ กองการศึกษา | |
| รวม | ๖ ยุทธศาสตร์ | ๔ ด้าน | ๑๐ แผนงาน | ๗ สำนัก/กอง | |

บัญชีสรุปโครงการพัฒนา
แผนพัฒนาพัฒนาท้องถิ่น (พ.ศ.๒๕๖๑-๒๕๖๕)
เทศบาลตำบลวัดธาตุ อำเภอเมืองหนองคาย จังหวัดหนองคาย

| | ปี พ.ศ. ๒๕๖๑ | | ปี พ.ศ. ๒๕๖๒ | | ปี พ.ศ. ๒๕๖๓ | | ปี พ.ศ. ๒๕๖๔ | | ปี พ.ศ. ๒๕๖๕ | | รวม | |
|--|--------------|----------------|--------------|----------------|--------------|----------------|--------------|----------------|--------------|----------------|--------------|----------------|
| | จำนวนโครงการ | งบประมาณ (บาท) | จำนวนโครงการ | งบประมาณ (บาท) | จำนวนโครงการ | งบประมาณ (บาท) | จำนวนโครงการ | งบประมาณ (บาท) | จำนวนโครงการ | งบประมาณ (บาท) | จำนวนโครงการ | งบประมาณ (บาท) |
| ๑. ยุทธศาสตร์การพัฒนาด้านโครงสร้างพื้นฐานและสาธารณูปโภค | | | | | | | | | | | | |
| ๑.๑ แผนงานเคหะชุมชน | ๕๔ | ๑๐,๕๙๖,๐๐๐ | ๓๙ | ๑๐,๒๒๖,๘๐๐ | ๔๘ | ๑๐,๒๔๓,๐๐๐ | ๑๒๗ | ๒๖,๒๘๔,๐๐๐ | ๑๐๙ | ๒๒,๑๙๐,๐๐๐ | ๓๗๗ | ๗๙,๕๓๙,๘๐๐ |
| | ๕๔ | ๑๐,๕๙๖,๐๐๐ | ๓๙ | ๑๐,๒๒๖,๘๐๐ | ๔๘ | ๑๐,๒๔๓,๐๐๐ | ๑๒๗ | ๒๖,๒๘๔,๐๐๐ | ๑๐๙ | ๒๒,๑๙๐,๐๐๐ | ๓๗๗ | ๗๙,๕๓๙,๘๐๐ |
| ๒. ยุทธศาสตร์การพัฒนาด้านเศรษฐกิจและการเกษตร | | | | | | | | | | | | |
| ๒.๑ แผนงานสังคมสงเคราะห์ | ๖ | ๓๖๐,๐๐๐ | ๗ | ๔๕๐,๐๐๐ | ๖ | ๔๒๐,๐๐๐ | ๖ | ๔๒๐,๐๐๐ | ๖ | ๔๒๐,๐๐๐ | ๓๑ | ๒,๐๗๐,๐๐๐ |
| ๒.๒ แผนงานการเกษตร | ๑๓ | ๑,๖๒๐,๐๐๐ | ๑๓ | ๒,๕๙๐,๐๐๐ | ๑๘ | ๓,๕๕๐,๐๐๐ | ๑๘ | ๓,๖๙๐,๐๐๐ | ๑๘ | ๓,๕๙๐,๐๐๐ | ๘๐ | ๑๕,๐๓๐,๐๐๐ |
| ๒.๓ แผนงานเคหะและชุมชน | ๗ | ๑,๒๐๐,๐๐๐ | ๑๑ | ๒,๕๙๖,๗๕๐ | ๑๑ | ๒,๘๔๖,๗๕๐ | ๗ | ๑,๗๐๐,๐๐๐ | ๗ | ๑,๘๐๐,๐๐๐ | ๔๓ | ๑๐,๑๔๓,๕๐๐ |
| | ๒๖ | ๓,๑๘๐,๐๐๐ | ๓๑ | ๕,๖๓๖,๗๕๐ | ๓๕ | ๖,๘๑๖,๗๕๐ | ๓๑ | ๕,๘๑๐,๐๐๐ | ๓๑ | ๕,๘๑๐,๐๐๐ | ๑๕๔ | ๒๗,๒๔๓,๕๐๐ |
| ๓. ยุทธศาสตร์การพัฒนาด้านคุณภาพชีวิต สังคมและสาธารณสุข | | | | | | | | | | | | |
| ๓.๑ แผนงานบริหารงานทั่วไป | ๓ | ๔๕๐,๐๐๐ | ๓ | ๔๕๐,๐๐๐ | ๓ | ๔๕๐,๐๐๐ | ๓ | ๔๕๐,๐๐๐ | ๓ | ๔๕๐,๐๐๐ | ๑๕ | ๒,๒๕๐,๐๐๐ |
| ๓.๒ แผนงานรักษาความสงบภายใน | ๑๔ | ๒,๗๗๐,๐๐๐ | ๑๑ | ๑,๙๕๐,๐๐๐ | ๑๔ | ๒,๓๕๐,๐๐๐ | ๑๐ | ๑,๖๕๐,๐๐๐ | ๑๐ | ๑,๖๕๐,๐๐๐ | ๕๙ | ๑๐,๓๗๐,๐๐๐ |
| ๓.๓ แผนงานสาธารณสุข | ๓๗ | ๓,๕๒๕,๐๐๐ | ๔๐ | ๔,๗๗๕,๐๐๐ | ๓๘ | ๓,๙๘๕,๐๐๐ | ๓๘ | ๓,๘๐๕,๐๐๐ | ๓๖ | ๓,๓๐๕,๐๐๐ | ๑๘๙ | ๑๙,๓๙๕,๐๐๐ |
| ๓.๔ แผนงานสังคมสงเคราะห์ | ๑๐ | ๔,๗๔๗,๕๖๑ | ๑๑ | ๖,๑๑๗,๕๖๒ | ๑๐ | ๕,๓๒๗,๕๖๓ | ๑๐ | ๕,๑๔๗,๕๖๔ | ๑๐ | ๔,๖๔๗,๕๖๕ | ๕๑ | ๒๕,๙๘๗,๘๑๕ |
| ๓.๕ แผนงานสร้างความเข้มแข็งของชุมชน | ๙ | ๘๗๐,๐๐๐ | ๘ | ๕๒๐,๐๐๐ | ๙ | ๑,๒๒๐,๐๐๐ | ๙ | ๑,๒๒๐,๐๐๐ | ๙ | ๑,๒๒๐,๐๐๐ | ๔๔ | ๕,๐๕๐,๐๐๐ |
| ๓.๖ แผนงานศาสนา วัฒนธรรมและนันทนาการ | ๖ | ๙๐๐,๐๐๐ | ๖ | ๙๕๐,๐๐๐ | ๖ | ๙๕๐,๐๐๐ | ๖ | ๙๕๐,๐๐๐ | ๖ | ๙๕๐,๐๐๐ | ๓๐ | ๔,๗๐๐,๐๐๐ |
| ๓.๗ แผนงานเคหะและชุมชน | ๒ | ๑,๕๐๐,๐๐๐ | ๑ | ๑,๔๐๐,๐๐๐ | ๓ | ๑,๓๕๐,๐๐๐ | ๐ | - | ๑ | ๕๐๐,๐๐๐ | ๗ | ๔,๗๕๐,๐๐๐ |
| ๓.๘ แผนงานงบบกลาง | ๓ | ๑๐,๗๐๐,๐๐๐ | ๓ | ๑๐,๗๐๐,๐๐๐ | ๓ | ๑๔,๗๐๐,๐๐๐ | ๓ | ๑๔,๗๐๐,๐๐๐ | ๓ | ๑๔,๗๐๐,๐๐๐ | ๑๕ | ๖๕,๕๐๐,๐๐๐ |
| | ๘๔ | ๒๕,๔๖๒,๕๖๑ | ๘๓ | ๒๖,๘๖๒,๕๖๒ | ๘๖ | ๓๐,๓๓๒,๕๖๓ | ๗๙ | ๒๗,๙๒๒,๕๖๔ | ๗๘ | ๒๗,๔๒๒,๕๖๕ | ๔๑๐ | ๑๓๘,๐๐๒,๘๑๕ |

บัญชีสรุปโครงการพัฒนา
แผนพัฒนาพัฒนาท้องถิ่น (พ.ศ.๒๕๖๑-๒๕๖๕)
เทศบาลตำบลวัดธาตุ อำเภอเมืองหนองคาย จังหวัดหนองคาย

| | ปี พ.ศ. ๒๕๖๑ | | ปี พ.ศ. ๒๕๖๒ | | ปี พ.ศ. ๒๕๖๓ | | ปี พ.ศ. ๒๕๖๔ | | ปี พ.ศ. ๒๕๖๕ | | รวม | |
|---|--------------|-------------------|--------------|-------------------|--------------|-------------------|--------------|-------------------|--------------|-------------------|--------------|--------------------|
| | จำนวนโครงการ | งบประมาณ (บาท) | จำนวนโครงการ | งบประมาณ (บาท) | จำนวนโครงการ | งบประมาณ (บาท) | จำนวนโครงการ | งบประมาณ (บาท) | จำนวนโครงการ | งบประมาณ (บาท) | จำนวนโครงการ | งบประมาณ (บาท) |
| ๔. ยุทธศาสตร์การพัฒนาด้านการศึกษา | | | | | | | | | | | | |
| ศาสนา วัฒนธรรม | | | | | | | | | | | | |
| ๔.๑ แผนงานการศึกษา | ๓๐ | ๑๔,๓๘๓,๖๐๐ | ๓๓ | ๑๔,๔๒๘,๐๐๐ | ๓๒ | ๑๕,๒๗๘,๐๐๐ | ๓๒ | ๑๕,๔๒๘,๐๐๐ | ๓๓ | ๑๖,๘๒๘,๐๐๐ | ๑๖๐ | ๗๖,๓๔๕,๖๐๐ |
| ๔.๒ แผนงานศาสนา วัฒนธรรมและนันทนาการ | ๑๑ | ๒,๓๒๐,๐๐๐ | ๑๑ | ๒,๔๗๐,๐๐๐ | ๑๒ | ๒,๖๗๐,๐๐๐ | ๑๒ | ๒,๖๗๐,๐๐๐ | ๑๒ | ๒,๖๗๐,๐๐๐ | ๕๘ | ๑๒,๘๐๐,๐๐๐ |
| ๔.๓ แผนงานเคหะและชุมชน | ๑ | ๑๕๐,๐๐๐ | ๐ | - | ๒ | ๗๖๓,๐๐๐ | ๑ | ๑๑๓,๐๐๐ | ๐ | - | ๔ | ๑,๐๒๖,๐๐๐ |
| ๔.๔ แผนงานสร้างความเข้มแข็งของชุมชน | ๑ | ๑๐๐,๐๐๐ | ๑ | ๑๐๐,๐๐๐ | ๑ | ๑๐๐,๐๐๐ | ๑ | ๑๐๐,๐๐๐ | ๑ | ๑๐๐,๐๐๐ | ๕ | ๕๐๐,๐๐๐ |
| | ๔๓ | ๑๖,๙๕๓,๖๐๐ | ๔๕ | ๑๖,๙๙๘,๐๐๐ | ๔๗ | ๑๘,๘๑๑,๐๐๐ | ๔๖ | ๑๘,๓๑๑,๐๐๐ | ๔๖ | ๑๙,๕๙๘,๐๐๐ | ๒๒๗ | ๙๐,๖๗๑,๖๐๐ |
| ๕. ยุทธศาสตร์การพัฒนาด้านการจัดการ | | | | | | | | | | | | |
| สิ่งแวดล้อมและทรัพยากรธรรมชาติ | | | | | | | | | | | | |
| ๕.๑ แผนงานบริหารงานทั่วไป | ๑ | ๓๐,๐๐๐ | ๑ | ๓๐,๐๐๐ | ๑ | ๓๐,๐๐๐ | ๑ | ๓๐,๐๐๐ | ๑ | ๓๐,๐๐๐ | ๕ | ๑๕๐,๐๐๐ |
| ๕.๒ แผนงานเคหะและชุมชน | ๑๗ | ๓,๔๓๐,๐๐๐ | ๑๙ | ๓,๙๓๐,๐๐๐ | ๒๑ | ๔,๐๔๐,๐๐๐ | ๒๒ | ๔,๖๙๐,๐๐๐ | ๒๑ | ๓,๙๙๐,๐๐๐ | ๑๐๐ | ๒๐,๐๘๐,๐๐๐ |
| ๕.๓ แผนงานสาธารณสุข | ๘ | ๒,๘๕๐,๐๐๐ | ๙ | ๓,๓๕๐,๐๐๐ | ๗ | ๔๕๐,๐๐๐ | ๗ | ๔๕๐,๐๐๐ | ๗ | ๔๕๐,๐๐๐ | ๓๘ | ๗,๕๕๐,๐๐๐ |
| | ๒๖ | ๖,๓๑๐,๐๐๐ | ๒๙ | ๗,๓๑๐,๐๐๐ | ๒๙ | ๔,๕๒๐,๐๐๐ | ๓๐ | ๕,๑๗๐,๐๐๐ | ๒๙ | ๔,๔๗๐,๐๐๐ | ๑๔๓ | ๒๗,๗๘๐,๐๐๐ |
| ๖. ยุทธศาสตร์การพัฒนาด้านการเมืองการบริหาร | | | | | | | | | | | | |
| ๖.๑ แผนงานบริหารงานทั่วไป | ๑๙ | ๑,๘๖๐,๐๐๐ | ๒๖ | ๓,๘๖๕,๐๐๐ | ๒๗ | ๔,๘๐๓,๐๐๐ | ๒๐ | ๒,๓๖๐,๐๐๐ | ๑๙ | ๒,๓๑๕,๐๐๐ | ๑๑๑ | ๑๕,๒๐๓,๐๐๐ |
| ๖.๒ แผนงานเคหะและชุมชน | ๓ | ๖๐๐,๐๐๐ | ๒ | ๖๐๐,๐๐๐ | ๓ | ๑,๒๐๐,๐๐๐ | ๔ | ๑,๗๐๐,๐๐๐ | ๓ | ๑,๑๐๐,๐๐๐ | ๑๕ | ๕,๒๐๐,๐๐๐ |
| ๖.๓ แผนงานสร้างความเข้มแข็งของชุมชน | ๑ | ๓๐,๐๐๐ | ๑ | ๓๐,๐๐๐ | ๑ | ๓๐,๐๐๐ | ๑ | ๓๐,๐๐๐ | ๑ | ๓๐,๐๐๐ | ๕ | ๑๕๐,๐๐๐ |
| ๖.๔ แผนงานงบกลาง | ๗ | ๑,๖๑๐,๐๐๐ | ๗ | ๑,๖๑๐,๐๐๐ | ๗ | ๑,๘๖๐,๐๐๐ | ๗ | ๑,๘๖๐,๐๐๐ | ๗ | ๑,๘๖๐,๐๐๐ | ๓๕ | ๘,๘๐๐,๐๐๐ |
| | ๓๐ | ๔,๑๐๐,๐๐๐ | ๓๖ | ๖,๑๐๕,๐๐๐ | ๓๘ | ๗,๘๙๓,๐๐๐ | ๓๒ | ๕,๙๕๐,๐๐๐ | ๓๐ | ๕,๓๐๕,๐๐๐ | ๑๖๖ | ๒๙,๓๕๓,๐๐๐ |
| รวมทั้งสิ้น | ๒๖๓ | ๖๖,๖๐๒,๑๖๑ | ๒๖๓ | ๗๓,๑๓๙,๑๑๒ | ๒๘๓ | ๗๘,๖๐๖,๓๑๓ | ๓๔๕ | ๘๙,๔๔๗,๕๖๔ | ๓๒๓ | ๘๔,๗๙๕,๕๖๕ | ๑,๔๗๗ | ๓๓๒,๕๙๐,๗๑๕ |

บัญชีสรุปโครงการเงินค้ำยภาพ
แผนพัฒนาพัฒนาท้องถิ่นสี่ปี (พ.ศ.๒๕๖๑-๒๕๖๔)
เทศบาลตำบลวัดธาตุ อำเภอเมืองหนองคาย จังหวัดหนองคาย

| | ปี พ.ศ. ๒๕๖๑ | | | ปี พ.ศ. ๒๕๖๒ | | | ปี พ.ศ. ๒๕๖๓ | | | ปี พ.ศ. ๒๕๖๔ | | | ปี พ.ศ. ๒๕๖๕ | | | รวม | | |
|--|--------------|---------|-------------------|--------------|---------|-------------------|--------------|---------|-------------------|--------------|---------|-------------------|--------------|---------|-------------------|---------|---------|-------------------|
| | จำนวน | | งบประมาณ (บาท) | จำนวน | | งบประมาณ (บาท) | จำนวน | | งบประมาณ (บาท) | จำนวน | | งบประมาณ (บาท) | จำนวน | | งบประมาณ (บาท) | จำนวน | | งบประมาณ (บาท) |
| | โครงการ | กิจกรรม | | โครงการ | กิจกรรม | | โครงการ | กิจกรรม | | โครงการ | กิจกรรม | | โครงการ | กิจกรรม | | โครงการ | กิจกรรม | |
| ๑. ยุทธศาสตร์การพัฒนาด้านโครงสร้าง | | | | | | | | | | | | | | | | | | |
| ๑.๑. แผนงานเกาะชุมชน | ๘๘ | | ๒๒๖,๑๕๐,๐๐๐ | ๑๑๗ | | ๒๔๔,๘๐๐,๐๐๐ | ๑๒๔ | | ๒๘๔,๔๙๗,๐๐๐ | ๑๒๕ | | ๒๘๔,๔๙๗,๐๐๐ | ๑๒๖ | | ๒๘๐,๖๙๓,๐๐๐ | ๕๘๐ | | ๑,๓๒๐,๖๓๗,๐๐๐ |
| | ๘๘ | | ๒๒๖,๑๕๐,๐๐๐ | ๑๑๗ | | ๒๔๔,๘๐๐,๐๐๐ | ๑๒๔ | | ๒๘๔,๔๙๗,๐๐๐ | ๑๒๕ | | ๒๘๔,๔๙๗,๐๐๐ | ๑๒๖ | | ๒๘๐,๖๙๓,๐๐๐ | ๕๘๐ | | ๑,๓๒๐,๖๓๗,๐๐๐ |
| ๒. ยุทธศาสตร์การพัฒนาด้านเศรษฐกิจและ | | | | | | | | | | | | | | | | | | |
| ๒.๑. แผนงานการเกษตร | ๒๙ | ๓๐ | ๒๐๖,๒๐๐,๐๐๐ | ๓๐ | ๓๐ | ๒๓๕,๗๐๐,๐๐๐ | ๓๑ | ๓๐ | ๒๙๕,๗๐๐,๐๐๐ | ๓๑ | ๓๐ | ๒๙๕,๗๐๐,๐๐๐ | ๓๑ | ๓๐ | ๒๙๕,๗๐๐,๐๐๐ | ๑๕๒ | ๑๕๐ | ๑,๓๒๙,๐๐๐,๐๐๐ |
| | ๒๙ | ๓๐ | ๒๐๖,๒๐๐,๐๐๐ | ๓๐ | ๓๐ | ๒๓๕,๗๐๐,๐๐๐ | ๓๑ | ๓๐ | ๒๙๕,๗๐๐,๐๐๐ | ๓๑ | ๓๐ | ๒๙๕,๗๐๐,๐๐๐ | ๓๑ | ๓๐ | ๒๙๕,๗๐๐,๐๐๐ | ๑๕๒ | ๑๕๐ | ๑,๓๒๙,๐๐๐,๐๐๐ |
| ๓. ยุทธศาสตร์การพัฒนาด้านคุณภาพชีวิต | | | | | | | | | | | | | | | | | | |
| ๒.๑. แผนงานสาธารณสุข | ๙ | | ๓,๙๐๐,๐๐๐ | ๙ | | ๓,๙๐๐,๐๐๐ | ๙ | | ๓,๙๐๐,๐๐๐ | ๙ | | ๓,๙๐๐,๐๐๐ | ๙ | | ๓,๙๐๐,๐๐๐ | ๔๕ | | ๑๙,๕๐๐,๐๐๐ |
| ๒.๒. แผนงานสังคมสงเคราะห์ | ๑ | | ๕๐๐,๐๐๐ | ๑ | | ๕๐๐,๐๐๐ | ๑ | | ๕๐๐,๐๐๐ | ๑ | | ๕๐๐,๐๐๐ | ๑ | | ๕๐๐,๐๐๐ | ๕ | | ๒,๕๐๐,๐๐๐ |
| ๒.๓. แผนงานสร้างความเข้มแข็งของชุมชน | ๕ | | ๕,๘๐๐,๐๐๐ | ๕ | | ๓,๘๐๐,๐๐๐ | ๕ | | ๓,๘๐๐,๐๐๐ | ๕ | | ๓,๘๐๐,๐๐๐ | ๕ | | ๓,๘๐๐,๐๐๐ | ๒๐ | | ๑๗,๒๐๐,๐๐๐ |
| ๒.๔. แผนงานเกษตรและชุมชน | ๑๓ | | ๑๐๒,๐๐๐,๐๐๐ | ๑๓ | | ๑๐๒,๐๐๐,๐๐๐ | ๑๗ | | ๑๒๐,๐๐๐,๐๐๐ | ๑๗ | | ๑๒๐,๐๐๐,๐๐๐ | ๑๗ | | ๑๒๐,๐๐๐,๐๐๐ | ๖๐ | | ๔๔๔,๐๐๐,๐๐๐ |
| | ๒๘ | | ๑๑๒,๒๐๐,๐๐๐ | ๒๘ | | ๑๑๐,๒๐๐,๐๐๐ | ๓๒ | | ๑๒๘,๒๐๐,๐๐๐ | ๓๒ | | ๑๒๘,๒๐๐,๐๐๐ | ๓๒ | | ๑๒๘,๒๐๐,๐๐๐ | ๑๓๐ | | ๔๘๓,๒๐๐,๐๐๐ |
| ๔. ยุทธศาสตร์การพัฒนาด้านด้านการศึกษา | | | | | | | | | | | | | | | | | | |
| ๔.๑. แผนงานการศึกษา | ๙ | | ๒๕,๖๕๐,๐๐๐ | ๙ | | ๒๕,๖๕๐,๐๐๐ | ๖ | | ๑๙,๐๐๐,๐๐๐ | ๖ | | ๑๙,๐๐๐,๐๐๐ | ๖ | | ๑๙,๐๐๐,๐๐๐ | ๓๖ | | ๑๐๘,๓๐๐,๐๐๐ |
| ๔.๒. แผนงานศาสนา วัฒนธรรม และนันทนาการ | ๐ | | ๐ | ๐ | | ๐ | ๑ | | ๓๐,๐๐๐,๐๐๐ | ๑ | | ๓๐,๐๐๐,๐๐๐ | ๑ | | ๓๐,๐๐๐,๐๐๐ | ๓ | | ๙๐,๐๐๐,๐๐๐ |
| ๔.๓. แผนงานสร้างความเข้มแข็งของชุมชน | ๐ | | ๐ | ๐ | | ๐ | ๑ | | ๓๐,๐๐๐,๐๐๐ | ๒ | | ๓๐,๐๐๐,๐๐๐ | ๓ | | ๓๐,๐๐๐,๐๐๐ | ๖ | | ๙๐,๐๐๐,๐๐๐ |
| | ๙ | | ๒๕,๖๕๐,๐๐๐ | ๙ | | ๒๕,๖๕๐,๐๐๐ | ๘ | | ๗๙,๐๐๐,๐๐๐ | ๙ | | ๗๙,๐๐๐,๐๐๐ | ๑๐ | | ๗๙,๐๐๐,๐๐๐ | ๓๖ | | ๑๐๘,๓๐๐,๐๐๐ |
| ๕. ยุทธศาสตร์การพัฒนาด้านการจัดการ | | | | | | | | | | | | | | | | | | |
| ๑.๑. แผนงานสาธารณสุข | ๕ | | ๑๘,๙๐๐,๐๐๐ | ๕ | | ๑๘,๙๐๐,๐๐๐ | ๕ | | ๑๘,๙๐๐,๐๐๐ | ๕ | | ๑๘,๙๐๐,๐๐๐ | ๕ | | ๑๘,๙๐๐,๐๐๐ | ๒๕ | | ๙๔,๕๐๐,๐๐๐ |
| ๑.๒. แผนงานเกษตรและชุมชน | ๒ | | ๕๕,๐๐๐,๐๐๐ | ๒ | | ๕๕,๐๐๐,๐๐๐ | ๓ | | ๘๙,๒๐๐,๐๐๐ | ๓ | | ๘๙,๒๐๐,๐๐๐ | ๓ | | ๘๙,๒๐๐,๐๐๐ | ๑๓ | | ๓๗๗,๖๐๐,๐๐๐ |
| | ๗ | | ๗๓,๙๐๐,๐๐๐ | ๗ | | ๗๓,๙๐๐,๐๐๐ | ๘ | | ๑๐๘,๑๐๐,๐๐๐ | ๘ | | ๑๐๘,๑๐๐,๐๐๐ | | | | ๓๘ | | ๔๗๒,๑๐๐,๐๐๐ |
| ๖. ยุทธศาสตร์การพัฒนาด้านการเมืองการ | | | | | | | | | | | | | | | | | | |
| ๑.๑. แผนงานบริหารงานทั่วไป | ๑ | | ๑,๐๐๐,๐๐๐ | ๑ | | ๑,๐๐๐,๐๐๐ | ๒ | | ๙,๐๐๐,๐๐๐ | ๒ | | ๙,๐๐๐,๐๐๐ | ๒ | | ๙,๐๐๐,๐๐๐ | ๘ | | ๒๙,๐๐๐,๐๐๐ |
| | ๑ | | ๑,๐๐๐,๐๐๐ | ๑ | | ๑,๐๐๐,๐๐๐ | ๒ | | ๙,๐๐๐,๐๐๐ | ๒ | | ๙,๐๐๐,๐๐๐ | ๒ | | ๙,๐๐๐,๐๐๐ | ๘ | | ๒๙,๐๐๐,๐๐๐ |
| รวมทั้งสิ้น | ๑๖๒ | ๓๐ | ๖๔๕,๑๐๐,๐๐๐ | ๑๙๒ | ๓๐ | ๖๙๑,๒๕๐,๐๐๐ | ๒๐๕ | ๓๐ | ๙๐๔,๔๙๗,๐๐๐ | ๒๐๗ | ๓๐ | ๙๐๔,๔๙๗,๐๐๐ | ๒๐๑ | ๓๐ | ๗๙๒,๕๙๓,๐๐๐ | ๙๔๔ | ๑๕๐ | ๓,๗๔๒,๒๓๗,๐๐๐ |

บัญชีสรุปครุภัณฑ์ (ผ. ๐๘)
แผนพัฒนาพัฒนาท้องถิ่นสี่ปี (พ.ศ.๒๕๖๑-๒๕๖๔)
เทศบาลตำบลวัดธาตุ อำเภอเมืองหนองคาย จังหวัดหนองคาย

| | ปี พ.ศ. ๒๕๖๑ | | ปี พ.ศ. ๒๕๖๒ | | ปี พ.ศ. ๒๕๖๓ | | ปี พ.ศ. ๒๕๖๔ | | ปี พ.ศ. ๒๕๖๕ | | รวม | |
|---|--------------|----------------|--------------|----------------|--------------|----------------|--------------|----------------|--------------|----------------|--------------|----------------|
| | จำนวนโครงการ | งบประมาณ (บาท) | จำนวนโครงการ | งบประมาณ (บาท) | จำนวนโครงการ | งบประมาณ (บาท) | จำนวนโครงการ | งบประมาณ (บาท) | จำนวนโครงการ | งบประมาณ (บาท) | จำนวนโครงการ | งบประมาณ (บาท) |
| ๖. ยุทธศาสตร์การพัฒนาด้านการเมืองการบริหาร | | | | | | | | | | | | |
| ๑.๑ แผนงานบริหารงานทั่วไป | ๑๘ | ๓๐๙,๘๐๐ | ๑๖ | ๙๒๓,๘๐๐ | ๑๔ | ๑,๔๙๘,๔๐๐ | ๒ | ๑๔๕,๐๐๐ | ๑ | ๑๐๐,๐๐๐ | ๕๑ | ๒,๙๗๗,๐๐๐ |
| ๑.๒ แผนงานสังคมสงเคราะห์ | ๔ | ๒๑,๐๐๐ | ๑ | ๕,๐๐๐ | ๐ | ๐ | ๐ | ๐ | ๐ | ๐ | ๕ | ๒๖,๐๐๐ |
| ๑.๓ แผนงานเคหะและชุมชน | ๘ | ๑,๖๘๔,๐๐๐ | ๔ | ๑,๔๖๗,๕๐๐ | ๒ | ๑๕,๒๐๐ | ๐ | ๐ | ๐ | ๐ | ๑๔ | ๓,๑๖๖,๗๐๐ |
| ๑.๔ แผนงานการศึกษา | ๒๓ | ๗๐๑,๐๐๐ | ๙ | ๔๔๖,๕๐๐ | ๑๒ | ๕๓๗,๕๐๐ | ๑ | ๖๓,๐๐๐ | ๐ | ๐ | ๔๕ | ๑,๗๔๘,๐๐๐ |
| ๑.๕ แผนงานรักษาความสงบภายใน | ๔ | ๕๐๐,๐๐๐ | ๔ | ๒๕๘,๐๐๐ | ๑ | ๑๐,๐๐๐ | ๐ | ๐ | ๐ | ๐ | ๙ | ๗๖๘,๐๐๐ |
| ๑.๖ แผนงานสาธารณสุข | ๔ | ๒,๗๐๐,๐๐๐ | ๘ | ๓,๔๗๐,๐๐๐ | ๓ | ๗๐๐,๐๐๐ | ๒ | ๒๐๐,๐๐๐ | ๐ | ๐ | ๑๗ | ๗,๐๗๐,๐๐๐ |
| ๑.๗ แผนงานสร้างความเข้มแข็งของชุมชน | ๐ | ๐ | ๑ | ๒๐๐,๐๐๐ | ๑ | ๒๐๐,๐๐๐ | ๑ | ๒๐๐,๐๐๐ | ๑ | ๒๐๐,๐๐๐ | ๔ | ๘๐๐,๐๐๐ |
| | ๖๑ | ๕,๙๑๕,๘๐๐ | ๔๓ | ๖,๗๗๐,๘๐๐ | ๓๓ | ๒,๐๖๑,๑๐๐ | ๖ | ๒๐๘,๐๐๐ | ๒ | ๑๐๐,๐๐๐ | ๑๔๕ | ๑๖,๕๕๕,๗๐๐ |
| รวมทั้งสิ้น | ๖๑ | ๕,๙๑๕,๘๐๐ | ๔๓ | ๖,๗๗๐,๘๐๐ | ๓๓ | ๒,๐๖๑,๑๐๐ | ๖ | ๖๐๘,๐๐๐ | ๒ | ๓๐๐,๐๐๐ | ๑๔๕ | ๑๖,๕๕๕,๗๐๐ |

รายละเอียดโครงการพัฒนา
แผนพัฒนาพัฒนาท้องถิ่น (พ.ศ.๒๕๖๑-๒๕๖๕)
เทศบาลตำบลวัดธาตุ อำเภอเมืองหนองคาย จังหวัดหนองคาย

ก.ยุทธศาสตร์จังหวัดที่ ๑ ส่งเสริมการเกษตรยั่งยืน

ก.ยุทธศาสตร์จังหวัดที่ ๒ ยกกระดับมาตรฐาน การผลิต การค้า การลงทุน การท่องเที่ยวและการบริการ

ข.ยุทธศาสตร์การพัฒนาของ อปท.ในเขตจังหวัดที่ ๑ การพัฒนาและปรับปรุงโครงสร้างพื้นฐานเพื่อรองรับการขับเคลื่อนเศรษฐกิจพิเศษ

ยุทธศาสตร์การพัฒนาที่ ๑ ด้านโครงสร้างพื้นฐานและสาธารณูปโภค

➤ **แผนงานเคหะและชุมชน**

| ที่ | โครงการ | วัตถุประสงค์ | เป้าหมาย (ผลผลิตของโครงการ) | งบประมาณ | | | | | ตัวชี้วัด (KPI) | ผลที่คาดว่าจะได้รับ | หน่วยงาน รับผิดชอบหลัก |
|-----|--|--|--|---------------|---------------|---------------|---------------|---------------|--------------------|---|---------------------------|
| | | | | ๒๕๖๑ (บาท) | ๒๕๖๒ (บาท) | ๒๕๖๓ (บาท) | ๒๕๖๔ (บาท) | ๒๕๖๕ (บาท) | | | |
| ๑ | ก่อสร้างรางระบายน้ำ สายบ้านสาย อบต.เปี้ยง ถึง สุดสาย หมู่ที่ ๑ บ้านเมืองบาง | เพื่อแก้ไขปัญหาหน้าท่วมขังมีแหล่ง ระบายน้ำเสียออกจากชุมชน | รางระบายน้ำขนาด ก ๐.๓๐x ล ๐.๓๐ เมตร ระยะทาง ๑๔๐ เมตร พร้อมฝาปิด (แบบ ก.๓๐) | - | - | ๓๐๐,๐๐๐ | - | - | จำนวน ๑ สาย | ประชาชนสุขภาพดีขึ้น น้ำไม่ท่วมขัง | กองช่าง |
| ๒ | เสริมผิวจราจรลาดยาง แบบแคบซีล สาย นค ๓๑๔๖ บ้านเม็ก - บ้านเตือ หมู่ที่ ๒ บ้านเม็ก | เพื่อให้ถนนมีสภาพที่ดีการ เดินทางสะดวก | ซ่อมเสริมผิวลาดยางแบบแคบซีล ไม่น้อยกว่า ๑,๑๐๐ ตารางเมตร | - | - | ๒๖๓,๐๐๐ | - | - | จำนวน ๑ สาย | ประชาชนสัญจร สะดวก ปลอดภัย เศรษฐกิจในตำบลดีขึ้น | กองช่าง |
| ๓ | ก่อสร้างรางระบายน้ำ สายกลางบ้าน หมู่ที่ ๓ บ้านเตือ | เพื่อแก้ไขปัญหาหน้าท่วมขังมีแหล่ง ระบายน้ำเสียออกจากชุมชน | รางระบายน้ำขนาด ก ๐.๓๐x ล ๐.๓๐ เมตร ระยะทาง ๘๐ เมตร พร้อมฝาปิด (แบบ ก.๓๐) | - | - | ๑๗๕,๐๐๐ | - | - | จำนวน ๑ สาย | ประชาชนสุขภาพดีขึ้น น้ำไม่ท่วมขัง | กองช่าง |
| ๔ | ปรับปรุงซ่อมแซมถนนลูกรัง สายไปที่ เผาศพ หมู่ที่ ๓ บ้านเตือ | เพื่อให้ถนนมีสภาพที่ดีการ เดินทางสะดวก | ปรับปรุงซ่อมแซมถนนลูกรัง | - | - | ๘๗,๐๐๐ | - | - | จำนวน ๑ สาย | ประชาชนสัญจร สะดวก ปลอดภัย เศรษฐกิจในตำบลดีขึ้น | กองช่าง |
| ๕ | ถนน คสล. สายหนองไข้ หมู่ที่ ๕ บ้านภู | เพื่อให้ถนนมีสภาพที่ดีการ เดินทางสะดวก | ผิวจราจรกว้าง ๕ ระยะทางยาว ๗๗ หนา ๐.๑๕ เมตร | - | - | ๒๐๐,๐๐๐ | - | - | จำนวน ๑ สาย | ประชาชนสัญจร สะดวก ปลอดภัย เศรษฐกิจในตำบลดีขึ้น | กองช่าง |
| ๖ | ถนน คสล. คุ่มนาคอนสาย หมู่ที่ ๕ บ้านภู | เพื่อให้ถนนมีสภาพที่ดีการ เดินทางสะดวก | ผิวจราจรกว้าง ๔ ระยะทางยาว ๔๑.๕๐ หนา ๐.๑๕ เมตร | - | - | ๘๗,๐๐๐ | - | - | จำนวน ๑ สาย | ประชาชนสัญจร สะดวก ปลอดภัย เศรษฐกิจในตำบลดีขึ้น | กองช่าง |
| ๗ | ก่อสร้างรางระบายน้ำ สายโพนกั้ง หมู่ที่ ๖ บ้านเปิดใหญ่ | เพื่อแก้ไขปัญหาหน้าท่วมขังมีแหล่ง ระบายน้ำเสียออกจากชุมชน | รางระบายน้ำขนาด ก ๐.๕๐x ล ๐.๗๐ เมตร ระยะทาง ๓๓ เมตร พร้อมฝาปิด (แบบ ค.๕๐) | - | - | ๑๓๑,๐๐๐ | - | - | จำนวน ๑ สาย | ประชาชนสุขภาพดีขึ้น น้ำไม่ท่วมขัง | กองช่าง |

| ที่ | โครงการ | วัตถุประสงค์ | เป้าหมาย (ผลผลิตของโครงการ) | งบประมาณ | | | | | ตัวชี้วัด (KPI) | ผลที่คาดว่าจะได้รับ | หน่วยงาน รับผิดชอบหลัก |
|-----|---|--|--|---------------|---------------|---------------|---------------|---------------|--------------------|---|---------------------------|
| | | | | ๒๕๖๑ (บาท) | ๒๕๖๒ (บาท) | ๒๕๖๓ (บาท) | ๒๕๖๔ (บาท) | ๒๕๖๕ (บาท) | | | |
| ๘ | วางท่อระบายน้ำ สายบ้านเหล่า หมู่ที่ ๖ บ้านเปิดใหญ่ | เพื่อแก้ไขปัญหาหน้าท่วมขังมีแหล่งระบายน้ำเสียออกจากชุมชน | วางท่อระบายน้ำ คสล.ศก.๐.๔๐ เมตร พร้อมบ่อพัก ระยะทาง ๑๐๔ เมตร ตามแบบ รน.-๓๐๑/๖๑ (ฝาคอนกรีตเสริมเหล็ก) | - | - | ๑๕๐,๐๐๐ | - | - | จำนวน ๑ สาย | ประชาชนสุขภาพดีขึ้น น้ำไม่ท่วมขัง | กองช่าง |
| ๙ | ถนน คสล. ขอยบ้านนายอ้อย หมู่ที่ ๗ บ้านเปิดน้อย | เพื่อให้ประชาชนในชุมชนเดินทางสะดวก | ผิวจราจรกว้าง ๔ ระยะทางยาว ๔๑.๕๐ หน้า ๐.๑๕ เมตร | - | - | ๘๗,๕๐๐ | - | - | จำนวน ๑ สาย | ประชาชนสัญจรสะดวกปลอดภัย เศรษฐกิจในตำบลดีขึ้น | กองช่าง |
| ๑๐ | ถนน คสล. สายวัดโพธิ์นาคำ หมู่ที่ ๗ บ้านเปิดน้อย | เพื่อให้ประชาชนในชุมชนเดินทางสะดวก | ผิวจราจรกว้าง ๔ ระยะทางยาว ๘๓.๕๐ หน้า ๐.๑๕ เมตร | - | - | ๑๗๕,๐๐๐ | - | - | จำนวน ๑ สาย | ประชาชนสัญจรสะดวกปลอดภัย เศรษฐกิจในตำบลดีขึ้น | กองช่าง |
| ๑๑ | ก่อสร้างระบายน้ำ สายกลางบ้าน หมู่ที่ ๗ บ้านเปิดน้อย | เพื่อแก้ไขปัญหาหน้าท่วมขังมีแหล่งระบายน้ำเสียออกจากชุมชน | วางระบายน้ำขนาด ก ๐.๓๐x ล ๐.๓๐ เมตร ระยะทาง ๔๐ เมตร พร้อมฝापิด (แบบ ก.๓๐) | - | - | ๘๗,๕๐๐ | - | - | จำนวน ๑ สาย | ประชาชนสุขภาพดีขึ้น น้ำไม่ท่วมขัง | กองช่าง |
| ๑๒ | ถนน คสล. ขอยร้านข้าวปั้น หมู่ที่ ๘ บ้านโพรงงาม | เพื่อให้ถนนมีสภาพที่ดีการเดินทางสะดวก | ผิวจราจรกว้าง ๓ ระยะทางยาว ๗๕ เมตร หน้า ๐.๑๕ เมตร | - | - | ๑๑๗,๐๐๐ | - | - | จำนวน ๑ สาย | ประชาชนสัญจรสะดวกปลอดภัย เศรษฐกิจในตำบลดีขึ้น | กองช่าง |
| ๑๓ | ถนน คสล. ขอยบ้านครุฑ หมู่ที่ ๘ บ้านโพรงงาม | เพื่อให้ถนนมีสภาพที่ดีการเดินทางสะดวก | ผิวจราจรกว้าง ๔ ระยะทางยาว ๖๓ หน้า ๐.๑๕ เมตร | - | - | ๑๓๑,๐๐๐ | - | - | จำนวน ๑ สาย | ประชาชนสัญจรสะดวกปลอดภัย เศรษฐกิจในตำบลดีขึ้น | กองช่าง |
| ๑๔ | ก่อสร้างวางระบายน้ำ สายข้างวัด หมู่ที่ ๙ บ้านนาคลอง | เพื่อแก้ไขปัญหาหน้าท่วมขังมีแหล่งระบายน้ำเสียออกจากชุมชน | วางระบายน้ำขนาด ก ๐.๓๐x ล ๐.๓๐ เมตร ระยะทาง ๙๓ เมตร พร้อมฝापิด (แบบ ก.๓๐) | - | - | ๒๐๐,๐๐๐ | - | - | จำนวน ๑ สาย | ประชาชนสุขภาพดีขึ้น น้ำไม่ท่วมขัง | กองช่าง |
| ๑๕ | ก่อสร้างถนน คสล. ขอยครุฑ หมู่ที่ ๙ บ้านนาคลอง | เพื่อให้ถนนมีสภาพที่ดีการเดินทางสะดวก | ผิวจราจรกว้าง ๔ ระยะทางยาว ๔๘ หน้า ๐.๑๕ เมตร | - | - | ๑๐๐,๐๐๐ | - | - | จำนวน ๑ สาย | ประชาชนสัญจรสะดวกปลอดภัย เศรษฐกิจในตำบลดีขึ้น | กองช่าง |
| ๑๖ | ถนน คสล. สายหนองลึก หมู่ที่ ๑๐ บ้านสร้างประทาย | เพื่อให้ถนนมีสภาพที่ดีการเดินทางสะดวก | ผิวจราจรกว้าง ๔ ระยะทางยาว ๘๓.๕๐ หน้า ๐.๑๕ เมตร | - | - | ๑๗๕,๐๐๐ | - | - | จำนวน ๑ สาย | ประชาชนสัญจรสะดวกปลอดภัย เศรษฐกิจในตำบลดีขึ้น | กองช่าง |

| ที่ | โครงการ | วัตถุประสงค์ | เป้าหมาย (ผลผลิตของโครงการ) | งบประมาณ | | | | | ตัวชี้วัด (KPI) | ผลที่คาดว่าจะได้รับ | หน่วยงาน รับผิดชอบหลัก |
|-----|---|---|--|---------------|---------------|---------------|---------------|---------------|--------------------|---|---------------------------|
| | | | | ๒๕๖๑ (บาท) | ๒๕๖๒ (บาท) | ๒๕๖๓ (บาท) | ๒๕๖๔ (บาท) | ๒๕๖๕ (บาท) | | | |
| ๑๗ | ปรับปรุงซ่อมแซมถนนลูกรัง สายลำ ห้วยร่องเม็ก หมู่ที่ ๑๐ บ้านสร้าง ประทาย | เพื่อให้ถนนมีสภาพที่ดีการ เดินทางสะดวก | ปรับปรุงซ่อมแซมถนนลูกรัง | - | - | ๑๗๕,๐๐๐ | - | - | จำนวน ๑ สาย | ประชาชนสัญจร สะดวก ปลอดภัย เศรษฐกิจในตำบลดีขึ้น | กองช่าง |
| ๑๘ | วางท่อระบายน้ำ สายกลางบ้าน หมู่ที่ ๑๑ | เพื่อแก้ไขปัญหาน้ำท่วมขังมีแหล่ง ระบายน้ำเสียออกจากชุมชน | วางท่อระบายน้ำ คสล. ศก.๐.๔๐ เมตร พร้อมบ่อพัก ระยะทาง ๙๗ เมตร ตามแบบ รน.-๓๐๑/๖๑ (ฝา คอนกรีตเสริมเหล็ก) | - | - | ๑๕๐,๐๐๐ | ๑๕๐,๐๐๐ | - | จำนวน ๑ สาย | ประชาชนสุขภาพดีขึ้น น้ำไม่ท่วมขัง | กองช่าง |
| ๑๙ | ถนน คสล. สายวัดดงโพนทอง หมู่ที่ ๑๒ บ้านโพธิ์ทอง | เพื่อให้ถนนมีสภาพที่ดีการ เดินทางสะดวก | ผิวจราจรกว้าง ๔ ระยะทางยาว รวม ๑๑๐ หนา ๐.๑๕ เมตร | - | - | ๒๓๐,๐๐๐ | - | - | จำนวน ๑ สาย | ประชาชนสัญจร สะดวก ปลอดภัย เศรษฐกิจในตำบลดีขึ้น | กองช่าง |
| ๒๐ | เสริมผิวจราจรลาดยาง แบบแคบซีล สายกลางบ้าน หมู่ที่ ๑๓ บ้านหนองนา เมือง | เพื่อให้ถนนมีสภาพที่ดีการ เดินทางสะดวก | ซ่อมเสริมผิวลาดยางแบบแคบซีล ไม่น้อยกว่า ๙๕๐ ตารางเมตร | - | - | ๒๑๙,๐๐๐ | - | - | จำนวน ๑ สาย | ประชาชนสัญจร สะดวก ปลอดภัย เศรษฐกิจในตำบลดีขึ้น | กองช่าง |
| ๒๑ | วางท่อระบายน้ำ ซอยชัยวัฒน์ หมู่ที่ ๑๔ บ้านทิพย์ธานี | เพื่อแก้ไขปัญหาน้ำท่วมขังมีแหล่ง ระบายน้ำเสียออกจากชุมชน | วางท่อระบายน้ำ คสล. ศก.๐.๔๐ เมตร พร้อมบ่อพัก ระยะทาง ๒๒๐ เมตร ตามแบบ รน.-๓๐๑/๖๑ (ฝาคอนกรีตเสริมเหล็ก) | - | - | ๓๖๐,๐๐๐ | - | - | จำนวน ๑ สาย | ประชาชนสุขภาพดีขึ้น น้ำไม่ท่วมขัง | กองช่าง |
| ๒๒ | วางท่อระบายน้ำ สายทิพย์ธานี - นา คลอง | เพื่อแก้ไขปัญหาน้ำท่วมขังมีแหล่ง ระบายน้ำเสียออกจากชุมชน | วางท่อระบายน้ำ คสล. ศก.๐.๔๐ เมตร พร้อมบ่อพัก ระยะทาง ๕๔ เมตร ตามแบบ รน.-๓๐๑/๖๑ (ฝา คอนกรีตเสริมเหล็ก) | - | - | ๗๘,๐๐๐ | - | - | จำนวน ๑ สาย | ประชาชนสุขภาพดีขึ้น น้ำไม่ท่วมขัง | กองช่าง |
| ๒๓ | ก่อสร้างรางระบายน้ำ สายหน้าบ้าน นายฉลอม สุโพธิ์ หมู่ที่ ๑ บ้านเมืองบาง | เพื่อแก้ไขปัญหาน้ำท่วมขังมีแหล่ง ระบายน้ำเสียออกจากชุมชน | รางระบายน้ำขนาด ก ๐.๕๐x ล ๐.๔๐ เมตร ระยะทาง ๑๕๐ เมตร พร้อมฝาปิด (แบบ ก.๓๐) | - | - | - | ๓๗๕,๐๐๐ | - | จำนวน ๑ สาย | ประชาชนสุขภาพดีขึ้น น้ำไม่ท่วมขัง | กองช่าง |
| ๒๔ | ถนน คสล. สายหนองเหล็ก หมู่ที่ ๑ บ้านเมืองบาง | เพื่อให้ถนนมีสภาพที่ดีการ เดินทางสะดวก | ผิวจราจรกว้าง ๔ ระยะทางยาว รวม ๑๕๐ หนา ๐.๑๕ เมตร | - | - | - | ๓๓๐,๐๐๐ | - | จำนวน ๑ สาย | ประชาชนสัญจร สะดวก ปลอดภัย เศรษฐกิจในตำบลดีขึ้น | กองช่าง |
| ๒๕ | วางระบายน้ำ สายซอยแหลมทอง ด้าน ขวามือ หมู่ที่ ๑ บ้านเมืองบาง | เพื่อแก้ไขปัญหาน้ำท่วมขังมีแหล่ง ระบายน้ำเสียออกจากชุมชน | วางระบายน้ำ ซอยแหลมทอง ด้าน ขวามือ ระยะทาง ๑๐๐ เมตร | - | - | - | ๑๕๐,๐๐๐ | - | จำนวน ๑ สาย | ประชาชนสุขภาพดีขึ้น น้ำไม่ท่วมขัง | กองช่าง |

| ที่ | โครงการ | วัตถุประสงค์ | เป้าหมาย (ผลผลิตของโครงการ) | งบประมาณ | | | | | ตัวชี้วัด (KPI) | ผลที่คาดว่าจะได้รับ | หน่วยงาน รับผิดชอบหลัก |
|-----|---|---|---|---------------|---------------|---------------|---------------|---------------|--------------------|--|---------------------------|
| | | | | ๒๕๖๑ (บาท) | ๒๕๖๒ (บาท) | ๒๕๖๓ (บาท) | ๒๕๖๔ (บาท) | ๒๕๖๕ (บาท) | | | |
| ๒๖ | ถนน คสล. สายสามแยกแหลมทอง หมู่ที่ ๑ บ้านเมืองบาง | เพื่อให้ประชาชนในชุมชนเดินทางสะดวก | ถนน คสล. จากสามแยกแหลมทอง – โค้งบ้านเม็ก | - | - | - | ๒๐๐,๐๐๐ | - | จำนวน ๑ สาย | ประชาชนสัญจรสะดวก ปลอดภัย เศรษฐกิจในตำบลดีขึ้น | กองช่าง |
| ๒๗ | ถนนลูกรังสายหนองผือ หมู่ที่ ๑ บ้านเมืองบาง | เพื่อให้ประชาชนในชุมชนเดินทางสะดวก | ลงลูกรังสายหนองผือ ระยะทาง ๑,๐๐๐ เมตร | - | - | - | - | ๑๐๐,๐๐๐ | จำนวน ๑ สาย | ประชาชนสัญจรสะดวก ปลอดภัย เศรษฐกิจในตำบลดีขึ้น | กองช่าง |
| ๒๘ | ถนน คสล. สายซอยหนองหัว หมู่ที่ ๑ บ้านเมืองบาง | เพื่อให้ประชาชนในชุมชนเดินทางสะดวก | ถนน คสล. ซอยหนองหัว ระยะทาง ๒๐๐ เมตร | - | - | - | - | ๒๐๐,๐๐๐ | จำนวน ๑ สาย | ประชาชนสัญจรสะดวก ปลอดภัย เศรษฐกิจในตำบลดีขึ้น | กองช่าง |
| ๒๙ | วางระบายน้ำ สายซอยแสงสุภาภัก หมู่ที่ ๑ บ้านเมืองบาง | เพื่อแก้ไขปัญหาน้ำท่วมขังมีแหล่งระบายน้ำเสียออกจากชุมชน | วางระบายน้ำ ซอยแสงสุภาภัก ระยะทาง ๖๐ เมตร | - | - | - | - | ๒๐๐,๐๐๐ | จำนวน ๑ สาย | ประชาชนสุขภาพดีขึ้น น้ำไม่ท่วมขัง | กองช่าง |
| ๓๐ | ถนน คสล. สายซอยหนองหัว (ร่วม ม.๑๒) หมู่ที่ ๑ บ้านเมืองบาง | เพื่อให้ประชาชนในชุมชนเดินทางสะดวก | ถนน คสล. ซอยหนองหัว (ร่วม ม. ๑๒) ระยะทาง ๒๐๐ เมตร | - | - | - | - | ๒๐๐,๐๐๐ | จำนวน ๑ สาย | ประชาชนสัญจรสะดวก ปลอดภัย เศรษฐกิจในตำบลดีขึ้น | กองช่าง |
| ๓๑ | ลงลูกรัง สายถนนเข้าวัดดงโพนทอง หมู่ที่ ๑ บ้านเมืองบาง | เพื่อให้ประชาชนในชุมชนเดินทางสะดวก | ลงลูกรังถนนเข้าวัดดงโพน | - | - | - | - | ๑๐๐,๐๐๐ | จำนวน ๑ สาย | ประชาชนสัญจรสะดวก ปลอดภัย เศรษฐกิจในตำบลดีขึ้น | กองช่าง |
| ๓๒ | วางท่อหัวมุม หน้าตลาดสด หมู่ที่ ๑ บ้านเมืองบาง | เพื่อแก้ไขปัญหาน้ำท่วมขังมีแหล่งระบายน้ำเสียออกจากชุมชน | วางท่อหัวมุม หน้าตลาดสด | - | - | - | - | ๕๐,๐๐๐ | จำนวน ๑ สาย | ประชาชนสุขภาพดีขึ้น น้ำไม่ท่วมขัง | กองช่าง |
| ๓๓ | วางระบายน้ำ สายนาตอนเมืองบาง - บ้านนายธวัชชัย หวันเสนา หมู่ที่ ๒ บ้านเม็ก | เพื่อแก้ไขปัญหาน้ำท่วมขังมีแหล่งระบายน้ำเสียออกจากชุมชน | วางระบายน้ำ คสล. จากนาตอนเมืองบาง -บ้านนายธวัชชัย หวันเสนา ระยะทาง ๓๐๐ เมตร | - | - | - | ๓๗๕,๐๐๐ | ๓๗๕,๐๐๐ | จำนวน ๑ สาย | ประชาชนสุขภาพดีขึ้น น้ำไม่ท่วมขัง | กองช่าง |
| ๓๔ | วางระบายน้ำ สายบ้านนายพลวัตร - ร่องน้ำสาธารณะด้านตะวันตก หมู่ที่ ๒ บ้านเม็ก | เพื่อแก้ไขปัญหาน้ำท่วมขังมีแหล่งระบายน้ำเสียออกจากชุมชน | วางระบายน้ำ คสล. จากบ้านนายพลวัตร -ร่องน้ำสาธารณะด้านตะวันตก ระยะทาง ๓๐๐ เมตร | - | - | - | ๓๗๕,๐๐๐ | ๓๗๕,๐๐๐ | จำนวน ๑ สาย | ประชาชนสุขภาพดีขึ้น น้ำไม่ท่วมขัง | กองช่าง |
| ๓๕ | ถนน คสล. ซอยหนองบ่อ – ศาลาพระเวท หมู่ที่ ๒ บ้านเม็ก | เพื่อให้ถนนมีสภาพที่ดีการเดินทางสะดวก | ผิวจราจรกว้าง ๔ ระยะยาวยาวรวม ๑๕๐ หน้า ๐.๑๕ เมตร | - | - | - | ๓๓๐,๐๐๐ | - | จำนวน ๑ สาย | ประชาชนสัญจรสะดวก ปลอดภัย เศรษฐกิจในตำบลดีขึ้น | กองช่าง |

| ที่ | โครงการ | วัตถุประสงค์ | เป้าหมาย (ผลผลิตของโครงการ) | งบประมาณ | | | | | ตัวชี้วัด (KPI) | ผลที่คาดว่าจะได้รับ | หน่วยงาน รับผิดชอบหลัก |
|-----|--|--|--|---------------|---------------|---------------|---------------|---------------|--------------------|---|---------------------------|
| | | | | ๒๕๖๑ (บาท) | ๒๕๖๒ (บาท) | ๒๕๖๓ (บาท) | ๒๕๖๔ (บาท) | ๒๕๖๕ (บาท) | | | |
| ๓๖ | ถนนลูกรัง สายซอยบ้านนางจ่าปี นิยะ นุช หมู่ที่ ๒ บ้านเม็ก | เพื่อให้ประชาชนในชุมชนเดินทาง สะดวก | ถนนลูกรัง ซอยบ้านนางจ่าปี นิยะ นุช ระยะทาง ๕๐ เมตร | - | - | - | - | ๑๐,๐๐๐ | จำนวน ๑ สาย | ประชาชนสัญจร สะดวก ปลอดภัย เศรษฐกิจในตำบลดีขึ้น | กองช่าง |
| ๓๗ | วางระบายน้ำ สายบ้านนายถึง นิยะนุช หมู่ที่ ๒ บ้านเม็ก | เพื่อแก้ไขปัญหาหน้าท่วมขังมีแหล่ง ระบายน้ำเสียออกจากชุมชน | วางระบายน้ำบ้านนายถึง นิยะนุช ระยะทาง ๑๒๐ เมตร | - | - | - | - | ๒๐๐,๐๐๐ | จำนวน ๑ สาย | ประชาชนสุขภาพดีขึ้น น้ำไม่ท่วมขัง | กองช่าง |
| ๓๘ | วางระบายน้ำ สายซอยหลักบ้านเม็ก- เมืองบาง หมู่ที่ ๒ บ้านเม็ก | เพื่อแก้ไขปัญหาหน้าท่วมขังมีแหล่ง ระบายน้ำเสียออกจากชุมชน | วางระบายน้ำ ซอยหลักบ้านเม็ก - เมืองบาง ระยะทาง ๒๐๐ เมตร แบบฝาปิด | - | - | - | - | ๒๐๐,๐๐๐ | จำนวน ๑ สาย | ประชาชนสุขภาพดีขึ้น น้ำไม่ท่วมขัง | กองช่าง |
| ๓๙ | ก่อสร้างวางระบายน้ำ สาย ถนนสน ถึง ที่เฝ้าศพ หมู่ที่ ๓ บ้านเตื่อ | เพื่อแก้ไขปัญหาหน้าท่วมขังมีแหล่ง ระบายน้ำเสียออกจากชุมชน | วางระบายน้ำขนาด ก ๐.๕๐x ล ๐.๔๐ เมตร ระยะทาง ๑๕๐ เมตร พร้อมฝาปิด (แบบ ก.๓๐) | - | - | - | ๓๕๐,๐๐๐ | - | จำนวน ๑ สาย | ประชาชนสุขภาพดีขึ้น น้ำไม่ท่วมขัง | กองช่าง |
| ๔๐ | วางระบายน้ำ สาย ซอยข้างวัดหมู่ที่ ๓ บ้านเตื่อ | เพื่อแก้ไขปัญหาหน้าท่วมขังมีแหล่ง ระบายน้ำเสียออกจากชุมชน | วางระบายน้ำขนาด ก๐.๕๐x ล ๐.๔๐ เมตร ระยะทาง ๒๐๐ เมตร พร้อมฝาปิด (แบบ ก.๓๐) | - | - | - | ๒๓๐,๐๐๐ | ๒๓๐,๐๐๐ | จำนวน ๑ สาย | ประชาชนสุขภาพดีขึ้น น้ำไม่ท่วมขัง | กองช่าง |
| ๔๑ | วางระบายน้ำ ซอยประตูโขงวัดบ้าน เตื่อ-บ้านเม็ก หมู่ที่ ๓ บ้านเตื่อ | เพื่อแก้ไขปัญหาหน้าท่วมขังมีแหล่ง ระบายน้ำเสียออกจากชุมชน | วางระบายน้ำ ซอยประตูโขงวัด บ้านเตื่อ-บ้านเม็ก ระยะทาง ๕๐ เมตร | - | - | - | - | ๑๐๐,๐๐๐ | จำนวน ๑ สาย | ประชาชนสุขภาพดีขึ้น น้ำไม่ท่วมขัง | กองช่าง |
| ๔๒ | วางระบายน้ำ สายซอยผู้ช่วยผู้ใหญ่บ้าน โก หมู่ที่ ๓ บ้านเตื่อ | เพื่อแก้ไขปัญหาหน้าท่วมขังมีแหล่ง ระบายน้ำเสียออกจากชุมชน | วางระบายน้ำ สายซอยผู้ช่วย ผู้ใหญ่บ้านโก ประมาณ ๕๐ เมตร | - | - | - | ๑๐๐,๐๐๐ | - | จำนวน ๑ สาย | ประชาชนสุขภาพดีขึ้น น้ำไม่ท่วมขัง | กองช่าง |
| ๔๓ | วางระบายน้ำ สายสี่แยก ซอย ๑ - ทุ่ง แก่ง หมู่ที่ ๓ บ้านเตื่อ | เพื่อแก้ไขปัญหาหน้าท่วมขังมีแหล่ง ระบายน้ำเสียออกจากชุมชน | วางระบายน้ำ สี่แยก ซอย ๑ - ทุ่ง แก่ง ระยะทาง ๒๐๐ เมตร | - | - | - | ๒๐๐,๐๐๐ | - | จำนวน ๑ สาย | ประชาชนสุขภาพดีขึ้น น้ำไม่ท่วมขัง | กองช่าง |
| ๔๔ | ปรับปรุง เสริมวางระบายน้ำ ซอยนาย บุญปิ่น-ทุ่งแก่ง หมู่ที่ ๓ บ้านเตื่อ | เพื่อแก้ไขปัญหาหน้าท่วมขังมีแหล่ง ระบายน้ำเสียออกจากชุมชน | ปรับปรุง เสริมวางระบายน้ำ ซอย นายบุญปิ่น-ทุ่งแก่ง ประมาณ ๒๐ เมตร | - | - | - | ๕๐,๐๐๐ | - | จำนวน ๑ สาย | ประชาชนสุขภาพดีขึ้น น้ำไม่ท่วมขัง | กองช่าง |
| ๔๕ | ถนน คสล.สายทางลงทุ่งแก่งหลวง หมู่ ที่ ๓ บ้านเตื่อ | เพื่อให้ประชาชนในชุมชนเดินทาง สะดวก | ถนน คสล.ทางลงทุ่งแก่งหลวง ระยะทาง ๘๐ เมตร | - | - | - | ๒๐๐,๐๐๐ | - | จำนวน ๑ สาย | ประชาชนสัญจร สะดวก ปลอดภัย เศรษฐกิจในตำบลดีขึ้น | กองช่าง |

| ที่ | โครงการ | วัตถุประสงค์ | เป้าหมาย (ผลผลิตของโครงการ) | งบประมาณ | | | | | ตัวชี้วัด (KPI) | ผลที่คาดว่าจะได้รับ | หน่วยงาน รับผิดชอบหลัก |
|-----|--|--|---|---------------|---------------|---------------|---------------|---------------|--------------------|---|---------------------------|
| | | | | ๒๕๖๑ (บาท) | ๒๕๖๒ (บาท) | ๒๕๖๓ (บาท) | ๒๕๖๔ (บาท) | ๒๕๖๕ (บาท) | | | |
| ๔๖ | ถนน คสล. สายคอนปูนตา และซอย ผู้ช่วยผู้ใหญ่บ้านโก หมู่ที่ ๓ บ้านเคือ | เพื่อให้ประชาชนในชุมชนเดินทาง สะดวก | ถนน คสล. คอนปูนตา และซอย ผข.ผญบ.โก ระยะทาง ๑๐๐ เมตร | - | - | - | - | ๒๐๐,๐๐๐ | จำนวน ๑ สาย | ประชาชนสัญจร สะดวก ปลอดภัย เศรษฐกิจในตำบลดีขึ้น | กองช่าง |
| ๔๗ | ถนน คสล. ซอย ๔ หมู่ที่ ๔ บ้านวังยาง ใต้ | เพื่อให้ถนนมีสภาพที่ดีการ เดินทางสะดวก | ผิวจราจรกว้าง ๔ ระยะทางยาว รวม ๑๕๐ หนา ๐.๑๕ เมตร | - | - | - | ๓๓๐,๐๐๐ | - | จำนวน ๑ สาย | ประชาชนสัญจร สะดวก ปลอดภัย เศรษฐกิจในตำบลดีขึ้น | กองช่าง |
| ๔๘ | วางท่อ คสล. สายกลางบ้าน หมู่ที่ ๔ บ้านวังยางใต้ | เพื่อแก้ไขปัญหาหน้าท่วมขังมีแหล่ง ระบายน้ำเสียออกจากชุมชน | วางท่อ คสล. ชั้น ๓ ๗ ๐.๔๐ เมตร พร้อมบ่อพัก จำนวน ๘ บ่อ ยาว รวม ๒๕๐ เมตร | - | - | - | ๒๕๐,๐๐๐ | ๒๕๐,๐๐๐ | จำนวน ๑ สาย | ประชาชนสุขภาพดีขึ้น น้ำไม่ท่วมขัง | กองช่าง |
| ๔๙ | ถนน คสล. สายซอยบ้านนายสัญชัย หมู่ที่ ๔ บ้านวังยางใต้ | เพื่อให้ถนนมีสภาพที่ดีการ เดินทางสะดวก | ผิวจราจรกว้าง ๔ ระยะทางยาว รวม ๕๐ หนา ๐.๑๕ เมตร | - | - | - | ๑๑๐,๐๐๐ | - | จำนวน ๑ สาย | ประชาชนสัญจร สะดวก ปลอดภัย เศรษฐกิจในตำบลดีขึ้น | กองช่าง |
| ๕๐ | ถนน คสล. สายซอยบ้านนายกริม หมู่ที่ ๔ บ้านวังยางใต้ | เพื่อให้ถนนมีสภาพที่ดีการ เดินทางสะดวก | ผิวจราจรกว้าง ๔ ระยะทางยาว รวม ๕๐ หนา ๐.๑๕ เมตร | - | - | - | ๑๑๐,๐๐๐ | - | จำนวน ๑ สาย | ประชาชนสัญจร สะดวก ปลอดภัย เศรษฐกิจในตำบลดีขึ้น | กองช่าง |
| ๕๑ | ปรับปรุงซ่อมถนนลูกรัง สายซอยแยก ต้นบก หมู่ที่ ๔ บ้านวังยางใต้ | เพื่อให้ถนนมีสภาพที่ดีการ เดินทางสะดวก | ปรับปรุงซ่อมแซมถนนลูกรัง | - | - | - | ๒๐๐,๐๐๐ | ๒๐๐,๐๐๐ | จำนวน ๑ สาย | ประชาชนสัญจร สะดวก ปลอดภัย เศรษฐกิจในตำบลดีขึ้น | กองช่าง |
| ๕๒ | ปรับปรุงถนนลูกรัง หมู่ที่ ๔ บ้านวังยาง ใต้ สายทางไปเครื่องสูบน้ำ | เพื่อให้ประชาชนในชุมชนเดินทาง สะดวก | ปรับปรุงถนนลูกรังทางไปเครื่อง สูบน้ำ ระยะทาง ๓,๐๐๐ เมตร | - | - | - | ๓๐๐,๐๐๐ | - | จำนวน ๑ สาย | ประชาชนสัญจร สะดวก ปลอดภัย เศรษฐกิจในตำบลดีขึ้น | กองช่าง |
| ๕๓ | เสริมไหล่ทางสายกลางบ้าน หมู่ที่ ๔ บ้านวังยางใต้ | เพื่อให้ประชาชนในชุมชนเดินทาง สะดวก | เสริมไหล่ทางสายกลางบ้าน ๔๐๐ เมตร (๑,๕๐๐ เมตร) | - | ๒๐๐,๐๐๐ | ๒๐๐,๐๐๐ | ๒๐๐,๐๐๐ | - | จำนวน ๑ สาย | ประชาชนสัญจร สะดวก ปลอดภัย เศรษฐกิจในตำบลดีขึ้น | กองช่าง |
| ๕๔ | วางระบายน้ำ ซอย ๓ หมู่ที่ ๔ บ้านวัง ยางใต้ | เพื่อแก้ไขปัญหาหน้าท่วมขังมีแหล่ง ระบายน้ำเสียออกจากชุมชน | วางระบายน้ำ ซอย ๓ ระยะทาง ๗๐ เมตร | - | - | - | ๑๐๐,๐๐๐ | - | จำนวน ๑ สาย | ประชาชนสุขภาพดีขึ้น น้ำไม่ท่วมขัง | กองช่าง |
| ๕๕ | ติดตั้งฝาดำรงระบายน้ำ สาย กลางบ้าน หมู่ที่ ๔ บ้านวังยางใต้ | เพื่อแก้ไขปัญหาหน้าท่วมขังมีแหล่ง ระบายน้ำเสียออกจากชุมชน | ติดตั้งฝาดำรงระบายน้ำสาย กลางบ้าน-วังยางเหนือ ระยะทาง ๒๕๐ เมตร | - | ๒๕๐,๐๐๐ | - | - | - | จำนวน ๑ สาย | ประชาชนสัญจร สะดวก ปลอดภัย | กองช่าง |

| ที่ | โครงการ | วัตถุประสงค์ | เป้าหมาย (ผลผลิตของโครงการ) | งบประมาณ | | | | | ตัวชี้วัด (KPI) | ผลที่คาดว่าจะได้รับ | หน่วยงาน รับผิดชอบหลัก |
|-----|--|--|---|---------------|---------------|---------------|---------------|---------------|--------------------|---|---------------------------|
| | | | | ๒๕๖๑ (บาท) | ๒๕๖๒ (บาท) | ๒๕๖๓ (บาท) | ๒๕๖๔ (บาท) | ๒๕๖๕ (บาท) | | | |
| ๕๖ | ซ่อมถนนลูกรัง ขอยลำนน้ำสาย หมู่ที่ ๔ บ้านวังยางใต้ | เพื่อให้ประชาชนในชุมชนเดินทางสะดวก | ซ่อมถนนลูกรัง ขอยลำนน้ำสาย ประมาณ ๑๐๐ เมตร | - | ๑๐,๐๐๐ | - | - | - | จำนวน ๑ สาย | ประชาชนสัญจร สะดวก ปลอดภัย เศรษฐกิจในตำบลดีขึ้น | กองช่าง |
| ๕๗ | วางระบายน้ำ สายคุ่มบ้านภู หมู่ที่ ๕ บ้านภู | เพื่อแก้ไขปัญหาหน้าท่วมขังมีแหล่งระบายน้ำเสียออกจากชุมชน | วางระบายน้ำขนาด ก ๐.๕๐x ล ๐.๔๐ เมตร ระยะทาง ๒๐๐ เมตร พร้อมฝาปิด (แบบ ก.๓๐) | - | - | - | ๒๓๐,๐๐๐ | ๒๓๐,๐๐๐ | จำนวน ๑ สาย | ประชาชนสุขภาพดีขึ้น น้ำไม่ท่วมขัง | กองช่าง |
| ๕๘ | วางระบายน้ำ สายคุ่มบ้านภู (ข้างวัด) หมู่ที่ ๕ บ้านภู | เพื่อแก้ไขปัญหาหน้าท่วมขังมีแหล่งระบายน้ำเสียออกจากชุมชน | วางระบายน้ำคุ่มบ้านภู (ข้างวัด) ระยะทาง ๓๕๐ เมตร | - | - | - | ๒๐๐,๐๐๐ | ๓๕๐,๐๐๐ | จำนวน ๑ สาย | ประชาชนสุขภาพดีขึ้น น้ำไม่ท่วมขัง | กองช่าง |
| ๕๙ | ถนนลูกรังภายในหมู่บ้าน หมู่ที่ ๕ บ้านภู | เพื่อให้ประชาชนในชุมชนเดินทางสะดวก | ถนนลูกรังภายในหมู่บ้าน ๗.๖ ระยะทาง ๔๐ เมตร, ขอยสีชมพู ระยะทาง ๕๐ เมตร, นาคอนสาย ระยะทาง ๔๐ เมตร | - | - | - | ๒๐,๐๐๐ | - | จำนวน ๑ สาย | ประชาชนสัญจร สะดวก ปลอดภัย เศรษฐกิจในตำบลดีขึ้น | กองช่าง |
| ๖๐ | วางระบายน้ำ สายหน้าถนนใหญ่ สามแยกไปนาคอนสาย หมู่ที่ ๕ บ้านภู | เพื่อแก้ไขปัญหาหน้าท่วมขังมีแหล่งระบายน้ำเสียออกจากชุมชน | วางระบายน้ำหน้าถนนใหญ่ สามแยกไปนาคอนสาย ระยะทาง ๓๐๐ เมตร | - | - | - | ๒๐๐,๐๐๐ | ๓๕๐,๐๐๐ | จำนวน ๑ สาย | ประชาชนสุขภาพดีขึ้น น้ำไม่ท่วมขัง | กองช่าง |
| ๖๑ | ซ่อมแซมถนนลูกรัง สายคุ่มดอนหญ้านาง ขอย ๕ หมู่ที่ ๕ บ้านภู | เพื่อให้ประชาชนในชุมชนเดินทางสะดวก | ซ่อมแซมถนนลูกรังคุ่มดอนหญ้านาง ขอย ๕ ระยะทาง ๖๐ เมตร | - | - | - | ๑๐,๐๐๐ | - | จำนวน ๑ สาย | ประชาชนสัญจร สะดวก ปลอดภัย เศรษฐกิจในตำบลดีขึ้น | กองช่าง |
| ๖๒ | ซ่อมแซมถนนลูกรังคุ่มดอนหญ้านาง ขอย ๖ หมู่ที่ ๕ บ้านภู | เพื่อให้ประชาชนในชุมชนเดินทางสะดวก | ซ่อมแซมถนนลูกรังคุ่มดอนหญ้านาง ขอย ๖ ระยะทาง ๘๐ เมตร | - | - | - | ๑๐,๐๐๐ | - | จำนวน ๑ สาย | ประชาชนสัญจร สะดวก ปลอดภัย เศรษฐกิจในตำบลดีขึ้น | กองช่าง |
| ๖๓ | ถนน คสล. ขอย ๔ หมู่ที่ ๕ บ้านภู | เพื่อให้ประชาชนในชุมชนเดินทางสะดวก | ถนน คสล. ขอย ๔ ยาว ๖๐ เมตร | - | - | - | ๑๕๐,๐๐๐ | - | จำนวน ๑ สาย | ประชาชนสัญจร สะดวก ปลอดภัย เศรษฐกิจในตำบลดีขึ้น | กองช่าง |
| ๖๔ | เสริมลูกรัง ขอยหน้าห้วยไซ หมู่ที่ ๕ บ้านภู | เพื่อให้ประชาชนในชุมชนเดินทางสะดวก | เสริมลูกรัง ขอยหน้าห้วยไซ ระยะทาง ๑ กม. | - | - | - | - | ๑๐๐,๐๐๐ | จำนวน ๑ สาย | ประชาชนสัญจร สะดวก ปลอดภัย เศรษฐกิจในตำบลดีขึ้น | กองช่าง |
| ๖๕ | ถนน คสล. ขอย ๑ คุ่มดอนย่านางหมู่ที่ ๕ บ้านภู | เพื่อให้ประชาชนในชุมชนเดินทางสะดวก | ถนน คสล. ขอย ๑ คุ่มดอนย่านาง ยาว ๕๐ เมตร | - | - | - | - | ๑๐๐,๐๐๐ | จำนวน ๑ สาย | ประชาชนสัญจร สะดวก ปลอดภัย เศรษฐกิจในตำบลดีขึ้น | กองช่าง |

| ที่ | โครงการ | วัตถุประสงค์ | เป้าหมาย (ผลผลิตของโครงการ) | งบประมาณ | | | | | ตัวชี้วัด (KPI) | ผลที่คาดว่าจะได้รับ | หน่วยงาน รับผิดชอบหลัก |
|-----|--|--|---|---------------|---------------|---------------|---------------|---------------|--------------------|---|---------------------------|
| | | | | ๒๕๖๑ (บาท) | ๒๕๖๒ (บาท) | ๒๕๖๓ (บาท) | ๒๕๖๔ (บาท) | ๒๕๖๕ (บาท) | | | |
| ๖๖ | ถนน คสล.หมู่ที่ ๕ บ้านภู (หน้าบ้าน อบต.ตุ้ย) | เพื่อให้ประชาชนในชุมชนเดินทาง สะดวก | ถนน คสล. (หน้าบ้าน อบต.ตุ้ย) ยาว ๔๐ เมตร กว้าง ๔ เมตร | - | - | - | ๑๐๐,๐๐๐ | - | จำนวน ๑ สาย | ประชาชนสัญจร สะดวก ปลอดภัย เศรษฐกิจในตำบลดีขึ้น | กองช่าง |
| ๖๗ | วางระบายน้ำ ซอย ๕ (หน้าบ้านผู้ใหญ่ เก่า) หมู่ที่ ๕ บ้านภู | เพื่อแก้ไขปัญหาหน้าท่วมขังมีแหล่ง ระบายน้ำเสียออกจากชุมชน | วางระบายน้ำ ซอย ๕ (หน้าบ้าน ผู้ใหญ่เก่า) ระยะทาง ๑๐๐ เมตร | - | - | - | ๑๕๐,๐๐๐ | - | จำนวน ๑ สาย | ประชาชนสุขภาพดีขึ้น น้ำไม่ท่วมขัง | กองช่าง |
| ๖๘ | เสริมไหล่ทาง สายบ้านภู - หน้า รร. หมู่ที่ ๕ บ้านภู | เพื่อให้ประชาชนในชุมชนเดินทาง สะดวก | เสริมไหล่ทางบ้านภู - หน้า รร. ๒ ข้างๆ ละ ๔๕๐ เมตร รวม ๙๐๐ เมตร | - | ๑๕๐,๐๐๐ | ๑๕๐,๐๐๐ | ๑๕๐,๐๐๐ | - | จำนวน ๑ สาย | ประชาชนสัญจร สะดวก ปลอดภัย เศรษฐกิจในตำบลดีขึ้น | กองช่าง |
| ๖๙ | วางระบายน้ำ คุ่มดอนยานาง หมู่ที่ ๕ บ้านภู | เพื่อแก้ไขปัญหาหน้าท่วมขังมีแหล่ง ระบายน้ำเสียออกจากชุมชน | วางระบายน้ำคุ่มดอนยานาง ระยะทาง ๒๕๐ เมตร | - | ๑๒๕,๐๐๐ | ๑๒๕,๐๐๐ | ๑๒๕,๐๐๐ | - | จำนวน ๑ สาย | ประชาชนสุขภาพดีขึ้น น้ำไม่ท่วมขัง | กองช่าง |
| ๗๐ | ก่อสร้างวางระบายน้ำ สายบ้านเปิด ใหญ่ - สายบ้านภู หมู่ที่ ๖ บ้านเปิดใหญ่ | เพื่อแก้ไขปัญหาหน้าท่วมขังมีแหล่ง ระบายน้ำเสียออกจากชุมชน | วางระบายน้ำขนาด กอ.๕๐x ล ๐.๔๐ เมตร ระยะทาง ๓๐๐ เมตร พร้อมฝาปิด (แบบ ก.๓๐) | - | - | - | ๓๕๐,๐๐๐ | ๓๕๐,๐๐๐ | จำนวน ๑ สาย | ประชาชนสุขภาพดีขึ้น น้ำไม่ท่วมขัง | กองช่าง |
| ๗๑ | วางระบายน้ำคุ่มบ้านโนน หมู่ที่ ๖ บ้าน เปิดใหญ่ | เพื่อแก้ไขปัญหาหน้าท่วมขังมีแหล่ง ระบายน้ำเสียออกจากชุมชน | วางระบายน้ำขนาด กอ.๕๐x ล ๐.๔๐ เมตร ระยะทาง ๓๐๐ เมตร พร้อมฝาปิด (แบบ ก.๓๐) | - | - | - | ๓๕๐,๐๐๐ | ๓๕๐,๐๐๐ | จำนวน ๑ สาย | ประชาชนสุขภาพดีขึ้น น้ำไม่ท่วมขัง | กองช่าง |
| ๗๒ | ปรับปรุงวางระบายน้ำสี่แยกบ้าน ผข.- เปิดน้อย หมู่ที่ ๖ บ้านเปิดใหญ่ | เพื่อแก้ไขปัญหาหน้าท่วมขังมีแหล่ง ระบายน้ำเสียออกจากชุมชน | - สี่แยกบ้าน ผข. - เปิดน้อย ระยะทาง ๖๐๐ เมตร | - | - | - | ๓๐๐,๐๐๐ | ๓๐๐,๐๐๐ | จำนวน ๑ สาย | ประชาชนสุขภาพดีขึ้น น้ำไม่ท่วมขัง | กองช่าง |
| ๗๓ | ปรับปรุงวางระบายน้ำสี่แยก-ไปบ้านภู หมู่ที่ ๖ บ้านเปิดใหญ่ | เพื่อแก้ไขปัญหาหน้าท่วมขังมีแหล่ง ระบายน้ำเสียออกจากชุมชน | - สี่แยก - ไปบ้านภู ระยะทาง ๖๐๐ เมตร (ข้างละ ๓๐๐เมตร) | - | - | - | ๓๐๐,๐๐๐ | ๓๐๐,๐๐๐ | จำนวน ๑ สาย | ประชาชนสุขภาพดีขึ้น น้ำไม่ท่วมขัง | กองช่าง |
| ๗๔ | ปรับปรุงวางระบายน้ำหน้าวัด-ไปบ้าน นายวัน หมู่ที่ ๖ บ้านเปิดใหญ่ | เพื่อแก้ไขปัญหาหน้าท่วมขังมีแหล่ง ระบายน้ำเสียออกจากชุมชน | - หน้าวัด - ไปบ้านนายวัน ระยะ ทาง ๖๐๐ เมตร (ข้างละ ๓๐๐ เมตร) | - | - | - | ๓๐๐,๐๐๐ | ๓๐๐,๐๐๐ | จำนวน ๑ สาย | ประชาชนสุขภาพดีขึ้น น้ำไม่ท่วมขัง | กองช่าง |
| ๗๕ | ปรับปรุงวางระบายน้ำหน้าบ้าน ผญบ. ทัศนีย์ หมู่ที่ ๖ บ้านเปิดใหญ่ | เพื่อแก้ไขปัญหาหน้าท่วมขังมีแหล่ง ระบายน้ำเสียออกจากชุมชน | - หน้าบ้าน ผญบ. ทัศนีย์ ระยะทาง ๔๐๐ เมตร (ข้างละ ๒๐๐เมตร) | - | - | - | ๒๐๐,๐๐๐ | ๒๐๐,๐๐๐ | จำนวน ๑ สาย | ประชาชนสุขภาพดีขึ้น | กองช่าง |

| ที่ | โครงการ | วัตถุประสงค์ | เป้าหมาย (ผลผลิตของโครงการ) | งบประมาณ | | | | | ตัวชี้วัด (KPI) | ผลที่คาดว่าจะได้รับ | หน่วยงาน รับผิดชอบหลัก |
|-----|--|--|---|---------------|---------------|---------------|---------------|---------------|--------------------|--|---------------------------|
| | | | | ๒๕๖๑ (บาท) | ๒๕๖๒ (บาท) | ๒๕๖๓ (บาท) | ๒๕๖๔ (บาท) | ๒๕๖๕ (บาท) | | | |
| ๗๖ | ปรับปรุงถนนลูกรัง สายบ้านเปิด-บ้านเหล่า หมู่ที่ ๖ บ้านเปิดใหญ่ | เพื่อให้ประชาชนในชุมชนเดินทางสะดวก | ปรับปรุงถนนลูกรังบ้านเปิด-บ้านเหล่า กว้าง ๖ เมตร ยาว ๑,๐๐๐ เมตร | - | - | - | ๑๕๐,๐๐๐ | - | จำนวน ๑ สาย | ประชาชนสัญจรสะดวก ปลอดภัย เศรษฐกิจในตำบลดีขึ้น | กองช่าง |
| ๗๗ | ถนน คสล. พร้อมรางระบายน้ำ สายบ้านเปิด-บ้านเหล่า หมู่ที่ ๖ บ้านเปิดใหญ่ | เพื่อให้ประชาชนในชุมชนเดินทางสะดวก | ถนน คสล. พร้อมรางระบายน้ำ สายบ้านเปิด-บ้านเหล่า กว้าง ๔ เมตร ยาว ๒๐๐ เมตร | - | - | - | ๔๐๐,๐๐๐ | ๓๐๐,๐๐๐ | จำนวน ๑ สาย | ประชาชนสัญจรสะดวก ปลอดภัย เศรษฐกิจในตำบลดีขึ้น | กองช่าง |
| ๗๘ | ซ่อมแซมถนน (แอสฟัลติกคอนกรีต) สายรอบวัด หมู่ที่ ๖ บ้านเปิดใหญ่ | เพื่อให้ประชาชนในชุมชนเดินทางสะดวก | ซ่อมแซมถนน (แอสฟัลติกคอนกรีต) สายรอบวัด กว้าง ๔ เมตร ยาว ๔๐๐ เมตร | - | - | - | ๔๐๐,๐๐๐ | - | จำนวน ๑ สาย | ประชาชนสัญจรสะดวก ปลอดภัย เศรษฐกิจในตำบลดีขึ้น | กองช่าง |
| ๗๙ | ถนนลูกรังบ้านเปิด-บ้านเหล่า หมู่ที่ ๖ บ้านเปิดใหญ่ | เพื่อให้ประชาชนในชุมชนเดินทางสะดวก | ถนนลูกรังบ้านเปิด-บ้านเหล่า กว้าง ๕ เมตร ยาว ๑,๕๐๐ เมตร | - | - | - | - | ๒๐๐,๐๐๐ | จำนวน ๑ สาย | ประชาชนสัญจรสะดวก ปลอดภัย เศรษฐกิจในตำบลดีขึ้น | กองช่าง |
| ๘๐ | ซ่อมแซมถนนลูกรัง สายโพนออีกลีง หมู่ที่ ๖ บ้านเปิดใหญ่ | เพื่อให้ประชาชนในชุมชนเดินทางสะดวก | ซ่อมแซมถนนลูกรัง สายโพนออีกลีง กว้าง ๕ ยาว ๑,๐๐๐ เมตร | - | - | - | ๑๐๐,๐๐๐ | - | จำนวน ๑ สาย | ประชาชนสัญจรสะดวก ปลอดภัย เศรษฐกิจในตำบลดีขึ้น | กองช่าง |
| ๘๑ | ถนน คสล. ขอยศรีเมืองทอง หมู่ที่ ๖ บ้านเปิดใหญ่ | เพื่อให้ประชาชนในชุมชนเดินทางสะดวก | ถนน คสล. ขอยศรีเมืองทอง ระยะทาง ๒๐๐ เมตร | - | - | - | ๒๐๐,๐๐๐ | ๒๐๐,๐๐๐ | จำนวน ๑ สาย | ประชาชนสัญจรสะดวก ปลอดภัย เศรษฐกิจในตำบลดีขึ้น | กองช่าง |
| ๘๒ | ถนน คสล. ทางโพนออีกลีง หมู่ที่ ๖ บ้านเปิดใหญ่ | เพื่อให้ประชาชนในชุมชนเดินทางสะดวก | ถนน คสล. ทางโพนออีกลีง ระยะทาง ๑๐๐ เมตร | - | - | - | - | ๒๐๐,๐๐๐ | จำนวน ๑ สาย | ประชาชนสัญจรสะดวก ปลอดภัย เศรษฐกิจในตำบลดีขึ้น | กองช่าง |
| ๘๓ | ขยายไหล่ทาง คสล.เส้นหลักในหมู่บ้านข้างละ ๑ เมตร หมู่ที่ ๖ บ้านเปิดใหญ่ | เพื่อให้ประชาชนในชุมชนเดินทางสะดวก | ขยายไหล่ทาง คสล.เส้นหลักในหมู่บ้านข้างละ ๑ เมตร ๑.ถนนหน้าวัด ข้างละ ๖๐๐ เมตร ๒.ถนนไปบ้านเปิดน้อยข้างละ ๓๐๐ เมตร | - | - | - | ๓๐๐,๐๐๐ | ๓๐๐,๐๐๐ | จำนวน ๑ สาย | ประชาชนสัญจรสะดวก ปลอดภัย เศรษฐกิจในตำบลดีขึ้น | กองช่าง |
| ๘๔ | วางท่อ คสล. หนองเลิง หมู่ที่ ๖ บ้านเปิดใหญ่ | เพื่อแก้ไขปัญหา น้ำท่วมขังมีแหล่งระบายน้ำเสียออกจากชุมชน | วางท่อ คสล.หนองเลิง จำนวน ๑๒ ท่อน ยาว ๓๐ เมตร กว้าง ๑ เมตร | - | - | - | ๖๐,๐๐๐ | - | จำนวน ๑ สาย | ประชาชนสุขภาพดีขึ้น น้ำไม่ท่วมขัง | กองช่าง |

| ที่ | โครงการ | วัตถุประสงค์ | เป้าหมาย (ผลผลิตของโครงการ) | งบประมาณ | | | | | ตัวชี้วัด (KPI) | ผลที่คาดว่าจะได้รับ | หน่วยงาน รับผิดชอบหลัก |
|-----|---|--|--|---------------|---------------|---------------|---------------|---------------|--------------------|---|---------------------------|
| | | | | ๒๕๖๑ (บาท) | ๒๕๖๒ (บาท) | ๒๕๖๓ (บาท) | ๒๕๖๔ (บาท) | ๒๕๖๕ (บาท) | | | |
| ๘๕ | ปรับปรุงถนนปูบึงหนองคาย หมู่ที่ ๖ บ้านเบ็ดใหญ่ | เพื่อปรับปรุงถนนปูบึงหนองคาย ให้เดินทางสะดวก | ปรับปรุงถนนปูบึงหนองคาย | - | - | - | - | ๑๐๐,๐๐๐ | จำนวน ๑ สาย | ประชาชนสัญจร สะดวก ปลอดภัย เศรษฐกิจในตำบลดีขึ้น | กองช่าง |
| ๘๖ | ถนน คสล. สายซอย ตชด. หมู่ที่ ๗ บ้านเบ็ดน้อย | เพื่อให้ประชาชนในชุมชนเดินทาง สะดวก | ผิวจราจรกว้าง ๔ ระยะทางยาว รวม ๑๐๐ หนา ๐.๑๕ เมตร | - | - | - | ๒๒๐,๐๐๐ | - | จำนวน ๑ สาย | ประชาชนสัญจร สะดวก ปลอดภัย เศรษฐกิจในตำบลดีขึ้น | กองช่าง |
| ๘๗ | ก่อสร้างถนน คสล. ซอย ๙ หมู่ที่ ๗ บ้านเบ็ดน้อย | เพื่อให้ประชาชนในชุมชนเดินทาง สะดวก | ผิวจราจรกว้าง ๔ ระยะทางยาว รวม ๑๐๐ หนา ๐.๑๕ เมตร | - | - | - | ๒๒๐,๐๐๐ | - | จำนวน ๑ สาย | ประชาชนสัญจร สะดวก ปลอดภัย เศรษฐกิจในตำบลดีขึ้น | กองช่าง |
| ๘๘ | ก่อสร้างถนน คสล. ซอยบ้านหมวด หยก หมู่ที่ ๗ บ้านเบ็ดน้อย | เพื่อให้ประชาชนในชุมชนเดินทาง สะดวก | ก่อสร้างถนน คสล. ซอยบ้าน หมวดหยก กว้าง ๔ เมตร ยาว ๑๐๐ เมตร | - | - | - | ๒๐๐,๐๐๐ | - | จำนวน ๑ สาย | ประชาชนสัญจร สะดวก ปลอดภัย เศรษฐกิจในตำบลดีขึ้น | กองช่าง |
| ๘๙ | ก่อสร้างถนน คสล. ซอยประปา หมู่ที่ ๗ บ้านเบ็ดน้อย | เพื่อให้ประชาชนในชุมชนเดินทาง สะดวก | ก่อสร้างถนน คสล. ซอยประปา กว้าง ๓ เมตร ยาว ๒๐๐ เมตร | - | - | - | ๑๕๐,๐๐๐ | ๑๕๐,๐๐๐ | จำนวน ๑ สาย | ประชาชนสัญจร สะดวก ปลอดภัย เศรษฐกิจในตำบลดีขึ้น | กองช่าง |
| ๙๐ | ก่อสร้างถนน คสล. ซอยยายจันทร์ หมู่ที่ ๗ บ้านเบ็ดน้อย | เพื่อให้ประชาชนในชุมชนเดินทาง สะดวก | ก่อสร้างถนน คสล. ซอยยายจันทร์ กว้าง ๔ เมตร ยาว ๒๐๐ เมตร | - | - | - | ๒๐๐,๐๐๐ | ๒๐๐,๐๐๐ | จำนวน ๑ สาย | ประชาชนสัญจร สะดวก ปลอดภัย เศรษฐกิจในตำบลดีขึ้น | กองช่าง |
| ๙๑ | ก่อสร้างถนน คสล. ซอยศรีมงคล หมู่ที่ ๗ บ้านเบ็ดน้อย | เพื่อให้ประชาชนในชุมชนเดินทาง สะดวก | ก่อสร้างถนน คสล. ซอยศรีมงคล กว้าง ๓ เมตร ยาว ๔๐ เมตร | - | - | - | ๑๐๐,๐๐๐ | - | จำนวน ๑ สาย | ประชาชนสัญจร สะดวก ปลอดภัย เศรษฐกิจในตำบลดีขึ้น | กองช่าง |
| ๙๒ | วางระบายน้ำ บ้านยายติ่ม-ผอ. เข็มชาติ หมู่ที่ ๗ บ้านเบ็ดน้อย | เพื่อแก้ไขปัญหาน้ำท่วมขังมีแหล่ง ระบายน้ำเสียออกจากชุมชน | วางระบายน้ำ บ้านยายติ่ม-ผอ. เข็ม ชาติ ๑๐๐ เมตร | - | - | - | ๑๕๐,๐๐๐ | - | จำนวน ๑ สาย | ประชาชนสุขภาพดีขึ้น น้ำไม่ท่วมขัง | กองช่าง |
| ๙๓ | วางระบายน้ำ ซอยวัดป่าศรีวิไลย์ หมู่ที่ ๗ บ้านเบ็ดน้อย | เพื่อแก้ไขปัญหาน้ำท่วมขังมีแหล่ง ระบายน้ำเสียออกจากชุมชน | วางระบายน้ำ ซอยวัดป่าศรีวิไลย์ ข้างละ ๓๕ เมตร | - | - | - | ๕๐,๐๐๐ | - | จำนวน ๑ สาย | ประชาชนสุขภาพดีขึ้น น้ำไม่ท่วมขัง | กองช่าง |
| ๙๔ | วางระบายน้ำ ซอยผู้ใหญ่บ้าน หมู่ที่ ๗ บ้านเบ็ดน้อย | เพื่อแก้ไขปัญหาน้ำท่วมขังมีแหล่ง ระบายน้ำเสียออกจากชุมชน | วางระบายน้ำ ซอยผู้ใหญ่บ้าน – นายล้วนระยะทาง ๑๐๐ เมตร | - | - | - | ๑๕๐,๐๐๐ | - | จำนวน ๑ สาย | ประชาชนสุขภาพดีขึ้น น้ำไม่ท่วมขัง | กองช่าง |

| ที่ | โครงการ | วัตถุประสงค์ | เป้าหมาย (ผลผลิตของโครงการ) | งบประมาณ | | | | | ตัวชี้วัด (KPI) | ผลที่คาดว่าจะได้รับ | หน่วยงาน รับผิดชอบหลัก |
|-----|--|---|---|---------------|---------------|---------------|---------------|---------------|--------------------|--|---------------------------|
| | | | | ๒๕๖๑ (บาท) | ๒๕๖๒ (บาท) | ๒๕๖๓ (บาท) | ๒๕๖๔ (บาท) | ๒๕๖๕ (บาท) | | | |
| ๙๕ | วางระบายน้ำ ซอยประปา หมู่ที่ ๗ บ้านเบ็ดน้อย | เพื่อแก้ไขปัญหาน้ำท่วมขังมีแหล่งระบายน้ำเสียออกจากชุมชน | วางระบายน้ำ ซอยประปา ระยะทาง ๒๐๐ เมตร | - | - | - | ๓๐๐,๐๐๐ | - | จำนวน ๑ สาย | ประชาชนสุขภาพดีขึ้น น้ำไม่ท่วมขัง | กองช่าง |
| ๙๖ | วางระบายน้ำ ซอยนายไพโรจน์ - นางฝน หมู่ที่ ๗ บ้านเบ็ดน้อย | เพื่อแก้ไขปัญหาน้ำท่วมขังมีแหล่งระบายน้ำเสียออกจากชุมชน | วางระบายน้ำ ซอยนายไพโรจน์ - นางฝน ระยะทาง ๕๐ เมตร | - | - | - | - | ๑๐๐,๐๐๐ | จำนวน ๑ สาย | ประชาชนสุขภาพดีขึ้น น้ำไม่ท่วมขัง | กองช่าง |
| ๙๗ | ซ่อมแซมถนนลูกรัง ซอยประปา หมู่ที่ ๗ บ้านเบ็ดน้อย | เพื่อให้ประชาชนในชุมชนเดินทางสะดวก | ซ่อมแซมถนนลูกรัง ซอยประปา ระยะทาง ๓๐๐ เมตร | - | - | - | ๓๐,๐๐๐ | - | จำนวน ๑ สาย | ประชาชนสัญจรสะดวก ปลอดภัย เศรษฐกิจในตำบลดีขึ้น | กองช่าง |
| ๙๘ | ซ่อมแซมถนนลูกรังภายในหมู่บ้าน หมู่ที่ ๗ บ้านเบ็ดน้อย | เพื่อให้ประชาชนในชุมชนเดินทางสะดวก | ซ่อมแซมถนนลูกรังภายในหมู่บ้าน ๑.ซ่อมแซมถนนลูกรัง ซอยบ้านยาย ควงตา-ยาย ตั้ง ระยะทาง ๒๐ เมตร ๒.ซ่อมแซมถนนลูกรัง ซอยผู้ใหญ่บ้าน ระยะทาง ๒๐ เมตร ๓.ซ่อมแซมถนนลูกรัง ซอยบ้านศาลูน ระยะทาง ๒๕ เมตร ๔.ซ่อมแซมถนนลูกรัง ซอยยายนาง ระยะทาง ๒๐ เมตร ๕.ซ่อมแซมถนนลูกรัง ซอยยายถ้ำ ระยะทาง ๒๐ เมตร ๖.ปรับปรุงซ่อมแซมถนนลูกรัง ซ. ๗ คุ่มนาค้า (ต่ายูร)ระยะทาง ๘๐ เมตร ๗.ถนนลูกรัง ซอยศรีจันทร์ ประมาณ ๕๐ เมตร | - | - | - | ๕๐,๐๐๐ | - | จำนวน ๑ สาย | ประชาชนสัญจรสะดวก ปลอดภัย เศรษฐกิจในตำบลดีขึ้น | กองช่าง |
| ๙๙ | ขยายไหล่ทาง คสล. สายบ้านเบ็ดน้อย-โพนงาม | เพื่อให้ประชาชนในชุมชนเดินทางสะดวก | ขยายไหล่ทางคอนกรีตเสริมเหล็ก เส้นเบ็ดน้อย-โพนงาม กว้าง ๑ เมตร ระยะทาง ๑,๐๐๐ เมตร | - | - | ๑๕๐,๐๐๐ | ๑๕๐,๐๐๐ | ๑๕๐,๐๐๐ | จำนวน ๑ สาย | ประชาชนสัญจรสะดวก ปลอดภัย เศรษฐกิจในตำบลดีขึ้น | กองช่าง |
| ๑๐๐ | ก่อสร้างถนน คสล. ซอยศรีมงคล ๑ หมู่ที่ ๗ บ้านเบ็ดน้อย | เพื่อให้ประชาชนในชุมชนเดินทางสะดวก | ก่อสร้างถนน คสล. ซอยศรีมงคล ๑ ประมาณ ๗๐ เมตร | - | - | - | ๑๕๐,๐๐๐ | - | จำนวน ๑ สาย | ประชาชนสัญจรสะดวก ปลอดภัย เศรษฐกิจในตำบลดีขึ้น | กองช่าง |
| ๑๐๑ | ก่อสร้างถนน คสล. คุ่มบ้านนายน้อย หมู่ที่ ๗ บ้านเบ็ดน้อย | เพื่อให้ประชาชนในชุมชนเดินทางสะดวก | ก่อสร้างถนน คสล. คุ่มบ้านนายน้อย กว้าง ๓ เมตร ยาว ๒๐๐ เมตร | - | - | - | ๑๕๐,๐๐๐ | ๑๕๐,๐๐๐ | จำนวน ๑ สาย | ประชาชนสัญจรสะดวก ปลอดภัย เศรษฐกิจในตำบลดีขึ้น | กองช่าง |
| ๑๐๒ | วางระบายน้ำวัดป่าศรีวิไล-ซอยประปาสุดซอย หมู่ที่ ๗ บ้านเบ็ดน้อย | เพื่อแก้ไขปัญหาน้ำท่วมขังมีแหล่งระบายน้ำเสียออกจากชุมชน | วางระบายน้ำวัดป่าศรีวิไล-ซอยประปาสุดซอย ยาว ๒๐๐ เมตร ทั้ง ๒ ข้าง | - | - | - | ๒๐๐,๐๐๐ | ๒๐๐,๐๐๐ | จำนวน ๑ สาย | ประชาชนสุขภาพดีขึ้น น้ำไม่ท่วมขัง | กองช่าง |

| ที่ | โครงการ | วัตถุประสงค์ | เป้าหมาย (ผลผลิตของโครงการ) | งบประมาณ | | | | | ตัวชี้วัด (KPI) | ผลที่คาดว่าจะได้รับ | หน่วยงาน รับผิดชอบหลัก |
|-----|--|---|---|---------------|---------------|---------------|---------------|---------------|--------------------|---|---------------------------|
| | | | | ๒๕๖๑ (บาท) | ๒๕๖๒ (บาท) | ๒๕๖๓ (บาท) | ๒๕๖๔ (บาท) | ๒๕๖๕ (บาท) | | | |
| ๑๐๓ | วางระบายน้ำ คุ่มบ้านนายน้อย หมู่ที่ ๗ บ้านเปิดน้อย | เพื่อแก้ไขปัญหาน้ำท่วมขังมีแหล่งระบายน้ำเสียออกจากชุมชน | วางระบายน้ำ คุ่มบ้านนายน้อย ยาว ๒๕ เมตร | - | - | - | ๕๐,๐๐๐ | - | จำนวน ๑ สาย | ประชาชนสุขภาพดีขึ้น น้ำไม่ท่วมขัง | กองช่าง |
| ๑๐๔ | ก่อสร้างวางระบายน้ำ หน้าบ้านผู้ช่วยค้ำกอง หมู่ที่ ๗ บ้านเปิดน้อย | เพื่อแก้ไขปัญหาน้ำท่วมขังมีแหล่งระบายน้ำเสียออกจากชุมชน | ก่อสร้างวางระบายน้ำ หน้าบ้านผู้ช่วยค้ำกอง ประมาณ ๑๕๐ เมตร | - | - | - | ๒๐๐,๐๐๐ | - | จำนวน ๑ สาย | ประชาชนสุขภาพดีขึ้น น้ำไม่ท่วมขัง | กองช่าง |
| ๑๐๕ | ซ่อมแซมถนนลูกรัง ช่างวัด หมู่ที่ ๗ บ้านเปิดน้อย | เพื่อให้ประชาชนในชุมชนเดินทางสะดวก | ซ่อมแซมถนนลูกรัง ช่างวัด ระยะทาง ๓๐๐ เมตร | - | - | - | ๓๐,๐๐๐ | - | จำนวน ๑ สาย | ประชาชนสัญจรสะดวกปลอดภัย เศรษฐกิจในตำบลดีขึ้น | กองช่าง |
| ๑๐๖ | ถนนคสล.ซอยวัดป่า หมู่ที่ ๘ บ้านโพนงาม | เพื่อให้ถนนมีสภาพที่ดีการเดินทางสะดวก | ผิวจราจรกว้าง ๔ ระยะทางยาวรวม ๑๕๐ หน้า ๐.๑๕ เมตร | - | - | - | ๓๓๐,๐๐๐ | - | จำนวน ๑ สาย | ประชาชนสัญจรสะดวกปลอดภัย เศรษฐกิจในตำบลดีขึ้น | กองช่าง |
| ๑๐๗ | วางระบายน้ำข้างประปา หมู่ที่ ๘ บ้านโพนงาม | เพื่อแก้ไขปัญหาน้ำท่วมขังมีแหล่งระบายน้ำเสียออกจากชุมชน | วางระบายน้ำขนาด ก๐.๕๐x ล ๐.๔๐ เมตร ระยะทาง ๒๐๐ เมตร พร้อมฝาปิด (แบบ ก.๓๐) | - | - | - | - | ๔๖๐,๐๐๐ | จำนวน ๑ สาย | ประชาชนสุขภาพดีขึ้น น้ำไม่ท่วมขัง | กองช่าง |
| ๑๐๘ | คลองระบายน้ำคุ่มดวงทองดี หมู่ที่ ๘ บ้านโพนงาม | เพื่อแก้ไขปัญหาน้ำท่วมขังมีแหล่งระบายน้ำเสียออกจากชุมชน | คลองระบายน้ำคุ่มดวงทองดี ช่างละ ๕๐๐ เมตร | - | - | - | ๓๐๐,๐๐๐ | ๓๐๐,๐๐๐ | จำนวน ๑ สาย | ประชาชนสุขภาพดีขึ้น น้ำไม่ท่วมขัง | กองช่าง |
| ๑๐๙ | ซ่อมถนน คสล. ซอยกำแหงพล หมู่ที่ ๘ บ้านโพนงาม | เพื่อให้ประชาชนในชุมชนเดินทางสะดวก | ซ่อมถนน คสล. ซอยกำแหงพล ระยะทาง ๑๐๐ เมตร | - | - | - | - | ๒๐๐,๐๐๐ | จำนวน ๑ สาย | ประชาชนสัญจรสะดวกปลอดภัย เศรษฐกิจในตำบลดีขึ้น | กองช่าง |
| ๑๑๐ | ปรับปรุงวางระบายน้ำ ซอย ๓ หมู่ที่ ๘ บ้านโพนงาม | เพื่อแก้ไขปัญหาน้ำท่วมขังมีแหล่งระบายน้ำเสียออกจากชุมชน | ปรับปรุงวางระบายน้ำ ซอย ๓ ระยะทาง ๑๐๐ เมตร | - | - | - | ๑๕๐,๐๐๐ | - | จำนวน ๑ สาย | ประชาชนสุขภาพดีขึ้น น้ำไม่ท่วมขัง | กองช่าง |
| ๑๑๑ | ฝาปิดวางระบายน้ำ ซอย ๔ หมู่ที่ ๘ บ้านโพนงาม | เพื่อแก้ไขปัญหาน้ำท่วมขังมีแหล่งระบายน้ำเสียออกจากชุมชน | ฝาปิดวางระบายน้ำ ซอย ๔ ระยะทาง ๒๐๐ เมตร | - | - | - | ๕๐,๐๐๐ | - | จำนวน ๑ สาย | ประชาชนสัญจรสะดวกปลอดภัย | กองช่าง |
| ๑๑๒ | ก่อสร้างวางระบายน้ำ สายซอยปลาทุ หมู่ที่ ๙ บ้านนาคลอง | เพื่อแก้ไขปัญหาน้ำท่วมขังมีแหล่งระบายน้ำเสียออกจากชุมชน | วางระบายน้ำขนาด ก๐.๕๐x ล ๐.๔๐ เมตร ระยะทาง ๑๕๐ เมตร พร้อมฝาปิด (แบบ ก.๓๐) | - | - | - | ๓๕๐,๐๐๐ | - | จำนวน ๑ สาย | ประชาชนสุขภาพดีขึ้น น้ำไม่ท่วมขัง | กองช่าง |

| ที่ | โครงการ | วัตถุประสงค์ | เป้าหมาย (ผลผลิตของโครงการ) | งบประมาณ | | | | | ตัวชี้วัด (KPI) | ผลที่คาดว่าจะได้รับ | หน่วยงาน รับผิดชอบหลัก |
|-----|--|---|--|---------------|---------------|---------------|---------------|---------------|--------------------|---|---------------------------|
| | | | | ๒๕๖๑ (บาท) | ๒๕๖๒ (บาท) | ๒๕๖๓ (บาท) | ๒๕๖๔ (บาท) | ๒๕๖๕ (บาท) | | | |
| ๑๑๓ | ก่อสร้างถนน คสล. ขอรองสังข์ และ ขอยบ้านตาเทิง หมู่ที่ ๙ บ้านนาคลอง | เพื่อให้ถนนมีสภาพที่ดีการ เดินทางสะดวก | ผิวจราจรกว้าง ๔ ระยะทางยาว รวม ๑๕๐ หน้า ๐.๑๕ เมตร | - | - | - | - | ๓๓๐,๐๐๐ | จำนวน ๑ สาย | ประชาชนสัญจร สะดวก ปลอดภัย เศรษฐกิจในตำบลดีขึ้น | กองช่าง |
| ๑๑๔ | ลงทุนสร้างสายบ้านนายชาญ เจริญเรียน หมู่ที่ ๙ บ้านนาคลอง | เพื่อให้ประชาชนในชุมชนเดินทาง สะดวก | ลงทุนสร้างสายบ้านนายชาญ เจริญ เรียน ระยะทาง ๑๐๐ เมตร | - | ๑๐,๐๐๐ | - | - | - | จำนวน ๑ สาย | ประชาชนสัญจร สะดวก ปลอดภัย เศรษฐกิจในตำบลดีขึ้น | กองช่าง |
| ๑๑๕ | ถนนขอยหน้าวัดป่า หมู่ที่ ๙ บ้านนา คลอง | เพื่อให้ประชาชนในชุมชนเดินทาง สะดวก | ถนนขอยหน้าวัดป่า กว้าง ๕ เมตร ประมาณ ๒๐๐ เมตร | - | - | - | ๒๐๐,๐๐๐ | ๒๐๐,๐๐๐ | จำนวน ๑ สาย | ประชาชนสัญจร สะดวก ปลอดภัย เศรษฐกิจในตำบลดีขึ้น | กองช่าง |
| ๑๑๖ | ซ่อมแซมถนนลูกรัง หมู่ที่ ๙ บ้านนา คลอง | เพื่อให้ประชาชนในชุมชนเดินทาง สะดวก | ซ่อมแซมถนนลูกรัง ๑. โกศล-จินดา ระยะทาง ๒๐ เมตร ๒.บ้าน ผู้ช่วยเพียร-นายยบด ระยะทาง ๕๐ เมตร | - | ๑๐,๐๐๐ | - | - | - | จำนวน ๑ สาย | ประชาชนสัญจร สะดวก ปลอดภัย เศรษฐกิจในตำบลดีขึ้น | กองช่าง |
| ๑๑๗ | ก่อสร้างถนน คสล. หมู่บ้าน หมู่ที่ ๙ บ้านนาคลอง | เพื่อให้ประชาชนในชุมชนเดินทาง สะดวก | ก่อสร้างถนน คสล. หมู่บ้าน ๑.ขอยบ้านหมอมหอม ระยะทาง ๑๐๐ เมตร ๒.ขอยข้างโรงเรียน ระยะทาง ๑๐๐ เมตร ๓.ขอยบ้านยายดอน ระยะทาง ๑๐๐ เมตร | - | - | ๒๐๐,๐๐๐ | ๒๐๐,๐๐๐ | ๒๐๐,๐๐๐ | จำนวน ๓ สาย | ประชาชนสัญจร สะดวก ปลอดภัย เศรษฐกิจในตำบลดีขึ้น | กองช่าง |
| ๑๑๘ | วางระบายน้ำเส้นท้ายบ้านสุดขอย หมู่ ที่ ๙ บ้านนาคลอง | เพื่อแก้ไขปัญหาน้ำท่วมขังมีแหล่ง ระบายน้ำเสียออกจากชุมชน | วางระบายน้ำเส้นท้ายบ้านสุดขอย ข้าง ๕๐๐ เมตร | - | - | ๒๐๐,๐๐๐ | ๒๐๐,๐๐๐ | ๒๐๐,๐๐๐ | จำนวน ๑ สาย | ประชาชนสุขภาพดีขึ้น น้ำไม่ท่วมขัง | กองช่าง |
| ๑๑๙ | ก่อสร้างวางระบายน้ำ จากบ้านเลขที่ ๑/๑ - ต้นโพธิ์ หมู่ที่ ๙ บ้านนาคลอง | เพื่อแก้ไขปัญหาน้ำท่วมขังมีแหล่ง ระบายน้ำเสียออกจากชุมชน | ก่อสร้างวางระบายน้ำ จาก บ้านเลขที่ ๑/๑ - ต้นโพธิ์ ข้างละ ๑๐๐ เมตร | - | - | - | ๑๕๐,๐๐๐ | ๑๕๐,๐๐๐ | จำนวน ๑ สาย | ประชาชนสุขภาพดีขึ้น น้ำไม่ท่วมขัง | กองช่าง |
| ๑๒๐ | ซ่อมแซมถนนลูกรังทุ่งบัวงาม-บึง หนองคาย หมู่ที่ ๙ บ้านนาคลอง | เพื่อให้ประชาชนในชุมชนเดินทาง สะดวก | ซ่อมแซมถนนลูกรังทุ่งบัวงาม-บึง หนองคาย ยาว ๕๐๐ เมตร | - | - | - | - | ๕๐,๐๐๐ | จำนวน ๑ สาย | ประชาชนสัญจร สะดวก ปลอดภัย เศรษฐกิจในตำบลดีขึ้น | กองช่าง |
| ๑๒๑ | ซ่อมแซมถนนลูกรังบึงหนองคาย-โพน งาม หมู่ที่ ๙ บ้านนาคลอง | เพื่อให้ประชาชนในชุมชนเดินทาง สะดวก | ซ่อมแซมถนนลูกรังบึงหนองคาย- โพนงาม ยาว ๒ กม. | - | - | - | ๒๐๐,๐๐๐ | - | จำนวน ๑ สาย | ประชาชนสัญจร สะดวก ปลอดภัย เศรษฐกิจในตำบลดีขึ้น | กองช่าง |

| ที่ | โครงการ | วัตถุประสงค์ | เป้าหมาย (ผลผลิตของโครงการ) | งบประมาณ | | | | | ตัวชี้วัด (KPI) | ผลที่คาดว่าจะได้รับ | หน่วยงาน รับผิดชอบหลัก |
|-----|--|---|--|---------------|---------------|---------------|---------------|---------------|--------------------|--|---------------------------|
| | | | | ๒๕๖๑ (บาท) | ๒๕๖๒ (บาท) | ๒๕๖๓ (บาท) | ๒๕๖๔ (บาท) | ๒๕๖๕ (บาท) | | | |
| ๑๒๒ | ปรับปรุงซ่อมแซมถนนลูกรัง สายลำห้วย ถึงถนนหน้าบ้านยายดอก หมู่ที่ ๑๐ บ้านสร้างประทาย | เพื่อให้ถนนมีสภาพที่ดีการเดินทางสะดวก | ปรับปรุงซ่อมแซมถนนลูกรัง | - | - | - | ๑๐๐,๐๐๐ | - | จำนวน ๑ สาย | ประชาชนสัญจรสะดวก ปลอดภัย เศรษฐกิจในตำบลดีขึ้น | กองช่าง |
| ๑๒๓ | ถนน คสล. สายซอยข้างวัด หมู่ที่ ๑๐ บ้านสร้างประทาย | เพื่อให้ถนนมีสภาพที่ดีการเดินทางสะดวก | ผิวจราจรกว้าง ๕ ระยะทางยาวรวม ๓๐๐ หน้า ๐.๑๕ เมตร | - | - | ๑๕๐,๐๐๐ | ๕๐๐,๐๐๐ | - | จำนวน ๑ สาย | ประชาชนสัญจรสะดวก ปลอดภัย เศรษฐกิจในตำบลดีขึ้น | กองช่าง |
| ๑๒๔ | ถนน คสล. ซอยแม่เกษร หมู่ที่ ๑๐ บ้านสร้างประทาย | เพื่อให้ถนนมีสภาพที่ดีการเดินทางสะดวก | ผิวจราจรกว้าง ๔ ระยะทางยาวรวม ๑๐๐ หน้า ๐.๑๕ เมตร | - | - | - | ๒๒๐,๐๐๐ | - | จำนวน ๑ สาย | ประชาชนสัญจรสะดวก ปลอดภัย เศรษฐกิจในตำบลดีขึ้น | กองช่าง |
| ๑๒๕ | ถนน คสล. ซอย ๒ หมู่ที่ ๑๐ บ้านสร้างประทาย | เพื่อให้ถนนมีสภาพที่ดีการเดินทางสะดวก | ผิวจราจรกว้าง ๔ ระยะทางยาวรวม ๗๐ หน้า ๐.๑๕ เมตร | - | - | - | ๑๕๔,๐๐๐ | - | จำนวน ๑ สาย | ประชาชนสัญจรสะดวก ปลอดภัย เศรษฐกิจในตำบลดีขึ้น | กองช่าง |
| ๑๒๖ | วางท่อระบายน้ำพร้อมบ่อพัก สามแยกข้างวัด หมู่ที่ ๑๐ บ้านสร้างประทาย | เพื่อแก้ไขปัญหาน้ำท่วมขังมีแหล่งระบายน้ำเสียออกจากชุมชน | วางท่อพร้อมบ่อพัก | - | - | - | - | ๒๐๐,๐๐๐ | จำนวน ๑ สาย | ประชาชนสุขภาพดีขึ้น น้ำไม่ท่วมขัง | กองช่าง |
| ๑๒๗ | วางระบายน้ำ ขอยหน้าวัด - ตัดถนนทางลงเทศบาล หมู่ที่ ๑๐ บ้านสร้างประทาย | เพื่อแก้ไขปัญหาน้ำท่วมขังมีแหล่งระบายน้ำเสียออกจากชุมชน | วางระบายน้ำ ขอยหน้าวัด - ตัดถนนทางลงเทศบาล ระยะทาง ๓๐๐ เมตร | - | - | - | ๒๐๐,๐๐๐ | ๒๕๐,๐๐๐ | จำนวน ๑ สาย | ประชาชนสุขภาพดีขึ้น น้ำไม่ท่วมขัง | กองช่าง |
| ๑๒๘ | ถนน คสล. พร้อมไฟฟ้าส่องสว่าง สายหลังวัด หมู่ที่ ๑๐ บ้านสร้างประทาย | เพื่อให้ประชาชนในชุมชนเดินทางสะดวก | ถนน คสล. พร้อมไฟฟ้าส่องสว่าง สายหลังวัด กว้าง ๔ เมตร ยาว ๒๐๐ เมตร | - | - | - | ๒๕๐,๐๐๐ | ๒๐๐,๐๐๐ | จำนวน ๑ สาย | ประชาชนสัญจรสะดวก ปลอดภัย เศรษฐกิจในตำบลดีขึ้น | กองช่าง |
| ๑๒๙ | ปรับปรุง ซ่อมแซมถนนลูกรังภายในหมู่บ้าน หมู่ที่ ๑๐ บ้านสร้างประทาย | เพื่อให้ประชาชนในชุมชนเดินทางสะดวก | ปรับปรุง ซ่อมแซมถนนลูกรัง ซอย ๒ ซอย ๔ ซอย ๗ ซอยดาวาด ซอยหลังวัด ระยะทาง ๘๐๐ เมตร | - | - | - | ๑๐๐,๐๐๐ | - | จำนวน ๑ สาย | ประชาชนสัญจรสะดวก ปลอดภัย เศรษฐกิจในตำบลดีขึ้น | กองช่าง |
| ๑๓๐ | ถนน คสล. เข้าบึงหนองคาย หมู่ที่ ๑๐ บ้านสร้างประทาย | เพื่อให้ประชาชนในชุมชนเดินทางสะดวก | ถนน คสล. เข้าบึงหนองคาย กว้าง ๘ เมตร ยาว ๔๐๐ เมตร | - | - | ๓๐๐,๐๐๐ | ๒๐๐,๐๐๐ | ๓๐๐,๐๐๐ | จำนวน ๑ สาย | ประชาชนสัญจรสะดวก ปลอดภัย เศรษฐกิจในตำบลดีขึ้น | กองช่าง |
| ๑๓๑ | ปรับปรุง ซ่อมแซมแก๊ส ๕๐๐ เมตร พร้อมเสาไฟฟ้าและไฟฟ้าแสงสว่าง หมู่ที่ ๑๐ บ้านสร้างประทาย | เพื่อให้ประชาชนในชุมชนเดินทางสะดวก | ปรับปรุง ซ่อมแซมแก๊ส ๕๐๐ เมตร พร้อมเสาไฟฟ้าและไฟฟ้าแสงสว่าง | - | - | - | ๑๐๐,๐๐๐ | - | จำนวน ๑ สาย | ประชาชนสัญจรสะดวก ปลอดภัย เศรษฐกิจในตำบลดีขึ้น | กองช่าง |

| ที่ | โครงการ | วัตถุประสงค์ | เป้าหมาย (ผลผลิตของโครงการ) | งบประมาณ | | | | | ตัวชี้วัด (KPI) | ผลที่คาดว่าจะได้รับ | หน่วยงาน รับผิดชอบหลัก |
|-----|---|---|--|---------------|---------------|---------------|---------------|---------------|--------------------|--|---------------------------|
| | | | | ๒๕๖๑ (บาท) | ๒๕๖๒ (บาท) | ๒๕๖๓ (บาท) | ๒๕๖๔ (บาท) | ๒๕๖๕ (บาท) | | | |
| ๑๓๒ | ซ่อมแซมถนนลูกรัง ซอย ๑๐ หมู่ที่ ๑๐ บ้านสร้างประทาย | เพื่อให้ประชาชนในชุมชนเดินทางสะดวก | ซ่อมแซมถนนลูกรัง ซอย ๑๐ กว้าง ๔ เมตร ยาว ๖๐๐ เมตร | - | - | - | - | ๑๐๐,๐๐๐ | จำนวน ๑ สาย | ประชาชนสัญจรสะดวก ปลอดภัย เศรษฐกิจในตำบลดีขึ้น | กองช่าง |
| ๑๓๓ | ถนนลูกรัง ซอย ๔ หมู่ที่ ๑๐ บ้านสร้างประทาย | เพื่อให้ประชาชนในชุมชนเดินทางสะดวก | ถนนลูกรัง ซอย ๔ กว้าง ๕ เมตร ยาว ๒๐๐ เมตร | - | - | - | - | ๒๐,๐๐๐ | จำนวน ๑ สาย | ประชาชนสัญจรสะดวก ปลอดภัย เศรษฐกิจในตำบลดีขึ้น | กองช่าง |
| ๑๓๔ | วางระบายน้ำ ซอย ๔ หมู่ที่ ๑๐ บ้านสร้างประทาย | เพื่อแก้ไขปัญหาน้ำท่วมขังมีแหล่งระบายน้ำเสียออกจากชุมชน | วางระบายน้ำ ซอย ๔ ระยะทาง ๓๕๐ เมตร | - | - | ๑๗๕,๐๐๐ | ๑๗๕,๐๐๐ | ๑๗๕,๐๐๐ | จำนวน ๑ สาย | ประชาชนสุขภาพดีขึ้น น้ำไม่ท่วมขัง | กองช่าง |
| ๑๓๕ | ก่อสร้างวางระบายน้ำ บ้านยายปาง หมู่ที่ ๑๐ บ้านสร้างประทาย | เพื่อแก้ไขปัญหาน้ำท่วมขังมีแหล่งระบายน้ำเสียออกจากชุมชน | ก่อสร้างวางระบายน้ำ บ้านยายปาง ระยะทาง ๔๐๐ เมตร | - | - | ๒๐๐,๐๐๐ | ๒๐๐,๐๐๐ | ๒๐๐,๐๐๐ | จำนวน ๑ สาย | ประชาชนสุขภาพดีขึ้น น้ำไม่ท่วมขัง | กองช่าง |
| ๑๓๖ | ซ่อมแซมวางระบายน้ำ หน้าบ้านนายมานิต - บ้ายผู้ช่วยจันทร์ หมู่ที่ ๑๐ บ้านสร้างประทาย | เพื่อแก้ไขปัญหาน้ำท่วมขังมีแหล่งระบายน้ำเสียออกจากชุมชน | ซ่อมแซมวางระบายน้ำ หน้าบ้านนายมานิต - บ้ายผู้ช่วยจันทร์ ระยะทาง ๒๐๐ เมตร | - | - | - | - | ๓๐๐,๐๐๐ | จำนวน ๑ สาย | ประชาชนสุขภาพดีขึ้น น้ำไม่ท่วมขัง | กองช่าง |
| ๑๓๗ | วางระบายน้ำ สายหอบประปา นายบัวทอง หมู่ที่ ๑๑ บ้านวังยางเหนือ | เพื่อแก้ไขปัญหาน้ำท่วมขังมีแหล่งระบายน้ำเสียออกจากชุมชน | วางระบายน้ำขนาด กอ.๕๐x ล ๐.๕๐ เมตร ระยะทาง ๒๖๐ เมตร พร้อมฝาปิด (แบบ ก.๓๐) | - | - | - | ๓๐๐,๐๐๐ | ๓๐๐,๐๐๐ | จำนวน ๑ สาย | ประชาชนสัญจรสะดวก ปลอดภัย เศรษฐกิจในตำบลดีขึ้น | กองช่าง |
| ๑๓๘ | ปรับปรุงซ่อมแซม วางระบายน้ำ ภายในหมู่บ้าน หมู่ที่ ๑๑ บ้านวังยางเหนือ | เพื่อแก้ไขปัญหาน้ำท่วมขังมีแหล่งระบายน้ำเสียออกจากชุมชน | ปรับปรุงซ่อมแซม วางระบายน้ำ ภายในหมู่บ้าน (ต่างระดับกันมาก) | - | - | - | ๑๐๐,๐๐๐ | - | จำนวน ๑ สาย | ประชาชนสุขภาพดีขึ้น น้ำไม่ท่วมขัง | กองช่าง |
| ๑๓๙ | ก่อสร้างวางระบายน้ำ สีแยกลาดยาง - สีแยกคอนกรีต หมู่ที่ ๑๑ บ้านวังยางเหนือ | เพื่อแก้ไขปัญหาน้ำท่วมขังมีแหล่งระบายน้ำเสียออกจากชุมชน | ก่อสร้างวางระบายน้ำ สีแยกลาดยาง - สีแยกคอนกรีต ประมาณ ๒๕๐ เมตร | - | - | - | ๑๗๕,๐๐๐ | ๑๗๕,๐๐๐ | จำนวน ๑ สาย | ประชาชนสุขภาพดีขึ้น น้ำไม่ท่วมขัง | กองช่าง |
| ๑๔๐ | ก่อสร้างวางระบายน้ำ สีแยกคอนกรีต บ้านนายวิจิต - ไปสามแยกศูนย์แม่บ้าน หมู่ที่ ๑๑ บ้านวังยางเหนือ | เพื่อแก้ไขปัญหาน้ำท่วมขังมีแหล่งระบายน้ำเสียออกจากชุมชน | ก่อสร้างวางระบายน้ำ สีแยกคอนกรีตบ้านนายวิจิต- ไปสามแยกศูนย์แม่บ้าน ประมาณ ๒๐๐ เมตร | - | - | - | - | ๓๐๐,๐๐๐ | จำนวน ๑ สาย | ประชาชนสุขภาพดีขึ้น น้ำไม่ท่วมขัง | กองช่าง |
| ๑๔๑ | ขยายไหล่ทาง คสล. ซอยศูนย์แม่บ้าน หมู่ที่ ๑๑ บ้านวังยางเหนือ | เพื่อให้ประชาชนในชุมชนเดินทางสะดวก | ขยายไหล่ทาง คสล. ซอยศูนย์แม่บ้าน ๕๐ เมตร | - | - | - | - | ๕๐,๐๐๐ | จำนวน ๑ สาย | ประชาชนสัญจรสะดวก ปลอดภัย | กองช่าง |

| ที่ | โครงการ | วัตถุประสงค์ | เป้าหมาย (ผลผลิตของโครงการ) | งบประมาณ | | | | | ตัวชี้วัด (KPI) | ผลที่คาดว่าจะได้รับ | หน่วยงาน รับผิดชอบหลัก |
|-----|---|---|---|---------------|---------------|---------------|---------------|---------------|--------------------|--|---------------------------|
| | | | | ๒๕๖๑ (บาท) | ๒๕๖๒ (บาท) | ๒๕๖๓ (บาท) | ๒๕๖๔ (บาท) | ๒๕๖๕ (บาท) | | | |
| ๑๔๒ | ขยายไหล่ทาง คสล. ขยายแม่อำวนวย หมู่ที่ ๑๑ บ้านวังยางเหนือ | เพื่อให้ประชาชนในชุมชนเดินทางสะดวก | ขยายไหล่ทาง คสล. ขยายแม่อำวนวย ๒ ข้าง ๑๖๐ เมตร | - | - | - | ๑๖๐,๐๐๐ | - | จำนวน ๑ สาย | ประชาชนสัญจรสะดวก ปลอดภัย เศรษฐกิจในตำบลดีขึ้น | กองช่าง |
| ๑๔๓ | ขยายไหล่ทาง คสล. ขยายบัวทอง หมู่ที่ ๑๑ บ้านวังยางเหนือ | เพื่อให้ประชาชนในชุมชนเดินทางสะดวก | ขยายไหล่ทาง คสล. ขยายบัวทอง ๑๐๐ เมตร | - | - | - | ๕๐,๐๐๐ | - | จำนวน ๑ สาย | ประชาชนสัญจรสะดวก ปลอดภัย เศรษฐกิจในตำบลดีขึ้น | กองช่าง |
| ๑๔๔ | ปรับปรุงซ่อมแซมถนนลูกรัง เส้นวังยาง – ดอนกอก หมู่ที่ ๑๑ บ้านวังยางเหนือ | เพื่อให้ประชาชนในชุมชนเดินทางสะดวก | ปรับปรุงซ่อมแซมถนนลูกรัง เส้นวังยาง – ดอนกอก | - | - | - | - | ๑๐๐,๐๐๐ | จำนวน ๑ สาย | ประชาชนสัญจรสะดวก ปลอดภัย เศรษฐกิจในตำบลดีขึ้น | กองช่าง |
| ๑๔๕ | ขยายไหล่ทาง ขยายบ้านแม่คำผอน หมู่ที่ ๑๑ บ้านวังยางเหนือ | เพื่อให้ประชาชนในชุมชนเดินทางสะดวก | ขยายไหล่ทาง ขยายบ้านแม่คำผอน ระยะทาง ๑๒๐ เมตร | - | - | - | - | ๖๐,๐๐๐ | จำนวน ๑ สาย | ประชาชนสัญจรสะดวก ปลอดภัย เศรษฐกิจในตำบลดีขึ้น | กองช่าง |
| ๑๔๖ | วางระบายน้ำ บ้านผู้ใหญ่บ้าน-ถนน หมู่ที่ ๑๑ บ้านวังยางเหนือ | เพื่อแก้ไขปัญหาน้ำท่วมขังมีแหล่งระบายน้ำเสียออกจากชุมชน | วางระบายน้ำ บ้านผู้ใหญ่บ้าน-ถนน ข้างละ ๑๐๐ เมตร | - | - | - | ๑๕๐,๐๐๐ | ๑๕๐,๐๐๐ | จำนวน ๑ สาย | ประชาชนสุขภาพดีขึ้น น้ำไม่ท่วมขัง | กองช่าง |
| ๑๔๗ | ก่อสร้างถนนคอนกรีต ขยายโรงเรียน-วัด หมู่ที่ ๑๑ บ้านวังยางเหนือ | เพื่อให้ประชาชนในชุมชนเดินทางสะดวก | ก่อสร้างถนนคอนกรีต ขยายโรงเรียน-วัด ระยะทาง ๓๐๐ เมตร | - | - | - | ๒๐๐,๐๐๐ | ๒๐๐,๐๐๐ | จำนวน ๑ สาย | ประชาชนสัญจรสะดวก ปลอดภัย เศรษฐกิจในตำบลดีขึ้น | กองช่าง |
| ๑๔๘ | วางระบายน้ำข้างประปา หมู่ที่ ๑๒ บ้านโพธิ์ทอง | เพื่อแก้ไขปัญหาน้ำท่วมขังมีแหล่งระบายน้ำเสียออกจากชุมชน | วางระบายน้ำขนาด ก๐.๕๐x ล ๐.๔๐ เมตร ระยะทาง ๓๐๐ เมตร พร้อมฝาปิด (แบบ ก.๓๐) | - | - | - | ๒๓๐,๐๐๐ | ๒๓๐,๐๐๐ | จำนวน ๑ สาย | ประชาชนสุขภาพดีขึ้น น้ำไม่ท่วมขัง | กองช่าง |
| ๑๔๙ | ก่อสร้างถนน คสล. หน้าบ้านผู้ใหญ่บ้าน-ศูนย์เด็กด้านหลัง หมู่ที่ ๑๒ บ้านโพธิ์งาม | เพื่อให้ประชาชนในชุมชนเดินทางสะดวก | ก่อสร้างถนน คสล. หน้าบ้านผู้ใหญ่บ้าน-ศูนย์เด็กด้านหลัง ๒๐๐ เมตร | - | - | - | ๒๐๐,๐๐๐ | ๒๐๐,๐๐๐ | จำนวน ๑ สาย | ประชาชนสัญจรสะดวก ปลอดภัย เศรษฐกิจในตำบลดีขึ้น | กองช่าง |
| ๑๕๐ | ก่อสร้างวางระบายน้ำ คสล. เส้นกลางบ้านเมืองบาง-หน้าบ้านพ่อเสลียง หมู่ที่ ๑๒ บ้านโพธิ์งาม | เพื่อแก้ไขปัญหาน้ำท่วมขังมีแหล่งระบายน้ำเสียออกจากชุมชน | ก่อสร้างวางระบายน้ำ คสล. เส้นกลางบ้านเมืองบาง-หน้าบ้านพ่อเสลียง ๑๐๐ เมตร | - | - | - | ๑๕๐,๐๐๐ | - | จำนวน ๑ สาย | ประชาชนสุขภาพดีขึ้น น้ำไม่ท่วมขัง | กองช่าง |
| ๑๕๑ | ถนน คสล. ขยายบ้านผู้ช่วยคอด หมู่ที่ ๑๒ บ้านโพธิ์งาม | เพื่อให้ประชาชนในชุมชนเดินทางสะดวก | ถนน คสล. ขยายบ้านผู้ช่วยคอด ระยะทาง ๔๕ เมตร | - | - | - | ๑๐๐,๐๐๐ | - | จำนวน ๑ สาย | ประชาชนสัญจรสะดวก ปลอดภัย เศรษฐกิจในตำบลดีขึ้น | กองช่าง |

| ที่ | โครงการ | วัตถุประสงค์ | เป้าหมาย (ผลผลิตของโครงการ) | งบประมาณ | | | | | ตัวชี้วัด (KPI) | ผลที่คาดว่าจะได้รับ | หน่วยงาน รับผิดชอบหลัก |
|-----|--|---|---|---------------|---------------|---------------|---------------|---------------|--------------------|--|---------------------------|
| | | | | ๒๕๖๑ (บาท) | ๒๕๖๒ (บาท) | ๒๕๖๓ (บาท) | ๒๕๖๔ (บาท) | ๒๕๖๕ (บาท) | | | |
| ๑๕๒ | ซ่อมแซมถนนวัดดงโพนทองจุดบ่อปลาและถนนที่ถูกน้ำเซาะ หมู่ที่ ๑๒ บ้านโพธิ์งาม | เพื่อให้ประชาชนในชุมชนเดินทางสะดวก | ซ่อมแซมถนนวัดดงโพนทองจุดบ่อปลาและถนนที่ถูกน้ำเซาะ ๕๐ เมตร | - | - | - | - | ๑๐๐,๐๐๐ | จำนวน ๑ สาย | ประชาชนสัญจรสะดวก ปลอดภัย เศรษฐกิจในตำบลดีขึ้น | กองช่าง |
| ๑๕๓ | วางระบายน้ำ กลางบ้าน-บ้านผู้ใหญ่บ้าน หมู่ที่ ๑๒ บ้านโพธิ์งาม | เพื่อแก้ไขปัญหาน้ำท่วมขังมีแหล่งระบายน้ำเสียออกจากชุมชน | วางระบายน้ำ กลางบ้าน-บ้านผู้ใหญ่บ้าน ระยะทาง ๑๐๐ เมตร | - | - | - | - | ๑๕๐,๐๐๐ | จำนวน ๑ สาย | ประชาชนสุขภาพดีขึ้น น้ำไม่ท่วมขัง | กองช่าง |
| ๑๕๔ | เสริมถนนลูกรัง ซอยนานาชาติบุญเกิด ตันนารัตน์-นานาชาติบุญชู หมู่ที่ ๑๒ บ้านโพธิ์งาม | เพื่อให้ประชาชนในชุมชนเดินทางสะดวก | เสริมถนนลูกรัง ซอยนานาชาติบุญเกิด ตันนารัตน์-นานาชาติบุญชู ระยะทาง ๒๐๐ เมตร | - | - | - | - | ๒๐,๐๐๐ | จำนวน ๑ สาย | ประชาชนสัญจรสะดวก ปลอดภัย เศรษฐกิจในตำบลดีขึ้น | กองช่าง |
| ๑๕๕ | วางระบายน้ำ ขอย ๑ หน้าประตูโขงทั้ง ๒ ซ้าง หมู่ที่ ๑๒ บ้านโพธิ์งาม | เพื่อแก้ไขปัญหาน้ำท่วมขังมีแหล่งระบายน้ำเสียออกจากชุมชน | วางระบายน้ำ ขอย ๑ หน้าประตูโขงทั้ง ๒ ซ้าง ระยะทาง ๒๕๐ เมตร | - | - | - | ๒๕๐,๐๐๐ | ๒๕๐,๐๐๐ | จำนวน ๑ สาย | ประชาชนสุขภาพดีขึ้น น้ำไม่ท่วมขัง | กองช่าง |
| ๑๕๖ | วางระบายน้ำ ขอยวัดศรีบัวบาง หมู่ที่ ๑๒ บ้านโพธิ์งาม | เพื่อแก้ไขปัญหาน้ำท่วมขังมีแหล่งระบายน้ำเสียออกจากชุมชน | วางระบายน้ำ ขอยวัดศรีบัวบาง | - | - | - | ๑๐๐,๐๐๐ | - | จำนวน ๑ สาย | ประชาชนสุขภาพดีขึ้น น้ำไม่ท่วมขัง | กองช่าง |
| ๑๕๗ | ปรับปรุงซ่อมแซมถนนลูกรังทางไปบ่อเถา-วังเดือนห้า หมู่ที่ ๑๒ บ้านโพธิ์งาม | เพื่อให้ประชาชนในชุมชนเดินทางสะดวก | ปรับปรุงซ่อมแซมถนนลูกรังทางไปบ่อเถา-วังเดือนห้า ระยะทาง ๗๐๐ เมตร | - | - | - | - | ๑๐๐,๐๐๐ | จำนวน ๑ สาย | ประชาชนสัญจรสะดวก ปลอดภัย เศรษฐกิจในตำบลดีขึ้น | กองช่าง |
| ๑๕๘ | ปรับปรุงเสริมถนนลูกรังเส้นบ่อเถา-วัดดงโพนทอง หมู่ที่ ๑๒ บ้านโพธิ์งาม | เพื่อให้ประชาชนในชุมชนเดินทางสะดวก | ปรับปรุงเสริมถนนลูกรังเส้นบ่อเถา-วัดดงโพนทอง ระยะทาง ๒๕๐ เมตร | - | - | - | - | ๓๐,๐๐๐ | จำนวน ๑ สาย | ประชาชนสัญจรสะดวก ปลอดภัย เศรษฐกิจในตำบลดีขึ้น | กองช่าง |
| ๑๕๙ | ถนนลูกรัง ด้านหลัง รร.เมืองบาง-นาพ้อตายุ หมู่ที่ ๑๒ บ้านโพธิ์งาม | เพื่อให้ประชาชนในชุมชนเดินทางสะดวก | ถนนลูกรัง ด้านหลัง รร.เมืองบาง-นาพ้อตายุ ระยะทาง ๑,๐๐๐ เมตร | - | - | - | - | ๑๐๐,๐๐๐ | จำนวน ๑ สาย | ประชาชนสัญจรสะดวก ปลอดภัย เศรษฐกิจในตำบลดีขึ้น | กองช่าง |
| ๑๖๐ | วางระบายน้ำ คสล. จากบ้านนายดอน - ประตูดศรีบัวบาง หมู่ที่ ๑๒ บ้านโพธิ์งาม | เพื่อแก้ไขปัญหาน้ำท่วมขังมีแหล่งระบายน้ำเสียออกจากชุมชน | วางระบายน้ำ คสล. จากบ้านนายดอน - ประตูดศรีบัวบาง ระยะทาง ๔๐๐ เมตร | - | - | - | ๒๐๐,๐๐๐ | ๒๐๐,๐๐๐ | จำนวน ๑ สาย | ประชาชนสุขภาพดีขึ้น น้ำไม่ท่วมขัง | กองช่าง |
| ๑๖๑ | ถนนลูกรัง เลี้ยวหมู่บ้าน ข.ลงหนอง - ลำห้วยไซ้ หมู่ที่ ๑๓ บ้านหนองนาเมือง | เพื่อให้ประชาชนในชุมชนเดินทางสะดวก | ถนนลูกรัง เลี้ยวหมู่บ้าน ข.ลงหนอง - ลำห้วยไซ้ ๒,๐๐๐ เมตร | - | - | - | - | ๒๐๐,๐๐๐ | จำนวน ๑ สาย | ประชาชนสัญจรสะดวก ปลอดภัย เศรษฐกิจในตำบลดีขึ้น | กองช่าง |

| ที่ | โครงการ | วัตถุประสงค์ | เป้าหมาย (ผลผลิตของโครงการ) | งบประมาณ | | | | | ตัวชี้วัด (KPI) | ผลที่คาดว่าจะได้รับ | หน่วยงาน รับผิดชอบหลัก |
|-----|---|------------------------------------|---|---------------|---------------|---------------|---------------|---------------|--------------------|--|---------------------------|
| | | | | ๒๕๖๑ (บาท) | ๒๕๖๒ (บาท) | ๒๕๖๓ (บาท) | ๒๕๖๔ (บาท) | ๒๕๖๕ (บาท) | | | |
| ๑๖๒ | ขยายขอบถนน คสล. ทางเข้าหมู่บ้าน หมู่ที่ ๑๓ บ้านหนองนาเมือง | เพื่อให้ประชาชนในชุมชนเดินทางสะดวก | ขยายขอบถนน คสล. ทางเข้าหมู่บ้าน ข้างละ ๑ เมตร ยาว ๔๐๐ เมตร | - | - | - | - | ๒๐๐,๐๐๐ | จำนวน ๑ สาย | ประชาชนสัญจรสะดวก ปลอดภัย เศรษฐกิจในตำบลดีขึ้น | กองช่าง |
| ๑๖๓ | ซ่อมแซมถนนลูกรังซอยทองแดง หมู่ที่ ๑๓ บ้านหนองนาเมือง | เพื่อให้ประชาชนในชุมชนเดินทางสะดวก | ซ่อมแซมถนนลูกรังซอยทองแดง ยาว ๒๐๐ เมตร | - | - | - | - | ๒๐,๐๐๐ | จำนวน ๑ สาย | ประชาชนสัญจรสะดวก ปลอดภัย เศรษฐกิจในตำบลดีขึ้น | กองช่าง |
| ๑๖๔ | ก่อสร้างถนน คสล. ซอยทองแดง หมู่ที่ ๑๓ บ้านหนองนาเมือง | เพื่อให้ประชาชนในชุมชนเดินทางสะดวก | ก่อสร้างถนน คสล. ซอยทองแดง ยาว ๓๐๐ เมตร | - | - | ๒๐๐,๐๐๐ | ๒๐๐,๐๐๐ | ๒๐๐,๐๐๐ | จำนวน ๑ สาย | ประชาชนสัญจรสะดวก ปลอดภัย เศรษฐกิจในตำบลดีขึ้น | กองช่าง |
| ๑๖๕ | ก่อสร้างถนน คสล. ซอยข้างวัดด้าน ตะวันตก หมู่ที่ ๑๓ บ้านหนองนาเมือง | เพื่อให้ประชาชนในชุมชนเดินทางสะดวก | ก่อสร้างถนน คสล. ซอยข้างวัดด้านตะวันตก ยาว ๕๐๐ เมตร | - | - | - | ๓๕๐,๐๐๐ | ๓๕๐,๐๐๐ | จำนวน ๑ สาย | ประชาชนสัญจรสะดวก ปลอดภัย เศรษฐกิจในตำบลดีขึ้น | กองช่าง |
| ๑๖๖ | ก่อสร้างถนน คสล. ซอยข้างวัด หมู่ที่ ๑๓ บ้านหนองนาเมือง | เพื่อให้ประชาชนในชุมชนเดินทางสะดวก | ก่อสร้างถนน คสล. ซอยข้างวัด ยาว ๒๐ เมตร | - | - | - | ๕๐,๐๐๐ | - | จำนวน ๑ สาย | ประชาชนสัญจรสะดวก ปลอดภัย เศรษฐกิจในตำบลดีขึ้น | กองช่าง |
| ๑๖๗ | ซ่อมแซมถนนลูกรังสายโพนบั้ง หมู่ที่ ๑๓ บ้านหนองนาเมือง | เพื่อให้ประชาชนในชุมชนเดินทางสะดวก | ซ่อมแซมถนนลูกรังสายโพนบั้ง ยาว ๑,๐๐๐ เมตร | - | - | - | - | ๑๐๐,๐๐๐ | จำนวน ๑ สาย | ประชาชนสัญจรสะดวก ปลอดภัย เศรษฐกิจในตำบลดีขึ้น | กองช่าง |
| ๑๖๘ | ซ่อมแซมถนนคสล.พร้อมวางท่อ เส้น กลางบ้าน หมู่ที่ ๑๓ บ้านหนองนาเมือง | เพื่อให้ประชาชนในชุมชนเดินทางสะดวก | ซ่อมแซมถนนคสล.พร้อมวางท่อ เส้นกลาง ขนาด ศก. ๐.๘๐ ซม. จำนวน ๒๐ ท่อ | - | - | - | - | ๕๐,๐๐๐ | จำนวน ๑ สาย | ประชาชนสัญจรสะดวก ปลอดภัย เศรษฐกิจในตำบลดีขึ้น | กองช่าง |
| ๑๖๙ | ซ่อมแซมถนนลูกรังซอยลงหนอง หมู่ที่ ๑๓ บ้านหนองนาเมือง | เพื่อให้ประชาชนในชุมชนเดินทางสะดวก | ซ่อมแซมถนนลูกรังซอยลงหนอง ยาว ๔๐๐ เมตร | - | - | - | - | ๕๐,๐๐๐ | จำนวน ๑ สาย | ประชาชนสัญจรสะดวก ปลอดภัย เศรษฐกิจในตำบลดีขึ้น | กองช่าง |
| ๑๗๐ | ซ่อมแซมถนนลูกรังหนองนาเมือง – บ้านเบ็ด (ข้างวัด) หมู่ที่ ๑๓ บ้านหนองนาเมือง | เพื่อให้ประชาชนในชุมชนเดินทางสะดวก | ซ่อมแซมถนนลูกรังหนองนาเมือง – บ้านเบ็ด (ข้างวัด) ยาว ๘๐๐ เมตร | - | - | - | - | ๑๐๐,๐๐๐ | จำนวน ๑ สาย | ประชาชนสัญจรสะดวก ปลอดภัย เศรษฐกิจในตำบลดีขึ้น | กองช่าง |
| ๑๗๑ | ก่อสร้างถนน คสล.ซอย ลงหนอง หมู่ที่ ๑๓ บ้านหนองนาเมือง | เพื่อให้ประชาชนในชุมชนเดินทางสะดวก | ก่อสร้างถนน คสล.ซอย ลงหนอง ยาว ๔๐๐ เมตร | - | - | - | ๒๐๐,๐๐๐ | ๒๐๐,๐๐๐ | จำนวน ๑ สาย | ประชาชนสัญจรสะดวก ปลอดภัย เศรษฐกิจในตำบลดีขึ้น | กองช่าง |

| ที่ | โครงการ | วัตถุประสงค์ | เป้าหมาย (ผลผลิตของโครงการ) | งบประมาณ | | | | | ตัวชี้วัด (KPI) | ผลที่คาดว่าจะได้รับ | หน่วยงาน รับผิดชอบหลัก |
|-----|--|--|---|---------------|---------------|---------------|---------------|---------------|--------------------|--|---------------------------|
| | | | | ๒๕๖๑ (บาท) | ๒๕๖๒ (บาท) | ๒๕๖๓ (บาท) | ๒๕๖๔ (บาท) | ๒๕๖๕ (บาท) | | | |
| ๑๗๒ | ก่อสร้างถนน คสล. ขอยบ้านประธาน อสม. หมู่ที่ ๑๓ บ้านหนองนาเมือง | เพื่อให้ประชาชนในชุมชนเดินทางสะดวก | ก่อสร้างถนน คสล. ขอยบ้านประธาน อสม. ยาว ๒๐๐ เมตร | - | - | - | ๒๐๐,๐๐๐ | ๒๐๐,๐๐๐ | จำนวน ๑ สาย | ประชาชนสัญจรสะดวก ปลอดภัย เศรษฐกิจในตำบลดีขึ้น | กองช่าง |
| ๑๗๓ | ซ่อมแซมถนนลูกรัง ขอยบ้านประธาน อสม. หมู่ที่ ๑๓ บ้านหนองนาเมือง | เพื่อให้ประชาชนในชุมชนเดินทางสะดวก | ซ่อมแซมถนนลูกรังขอยบ้านประธาน อสม. ยาว ๒๐๐ เมตร | - | - | - | - | ๒๐,๐๐๐ | จำนวน ๑ สาย | ประชาชนสัญจรสะดวก ปลอดภัย เศรษฐกิจในตำบลดีขึ้น | กองช่าง |
| ๑๗๔ | ซ่อมแซมถนนลูกรังเส้นหัวโค้ง หมู่ที่ ๑๓ บ้านหนองนาเมือง | เพื่อให้ประชาชนในชุมชนเดินทางสะดวก | ซ่อมแซมถนนลูกรังเส้นหัวโค้ง ยาว ๔๐ เมตร | - | - | - | - | ๑๐,๐๐๐ | จำนวน ๑ สาย | ประชาชนสัญจรสะดวก ปลอดภัย เศรษฐกิจในตำบลดีขึ้น | กองช่าง |
| ๑๗๕ | ถนน คสล. สายขอยดาบเกียรติ หมู่ที่ ๑๔ บ้านทิพย์ธานี | เพื่อให้ถนนมีสภาพที่ดีการ เดินทางสะดวก | ผิวจราจรกว้าง ๔ ระยะยาวยาว รวม ๑๐๐ หนา ๐.๑๕ เมตร | - | - | - | ๒๒๐,๐๐๐ | - | จำนวน ๑ สาย | ประชาชนสัญจรสะดวก ปลอดภัย เศรษฐกิจในตำบลดีขึ้น | กองช่าง |
| ๑๗๖ | ถนน คสล. สายขอย อารียา หมู่ที่ ๑๔ บ้านทิพย์ธานี | เพื่อให้ถนนมีสภาพที่ดีการ เดินทางสะดวก | ผิวจราจรกว้าง ๔ ระยะยาวยาว รวม ๑๐๐ หนา ๐.๑๕ เมตร | - | - | - | ๒๒๐,๐๐๐ | - | จำนวน ๑ สาย | ประชาชนสัญจรสะดวก ปลอดภัย เศรษฐกิจในตำบลดีขึ้น | กองช่าง |
| ๑๗๗ | ถนน คสล. คุ่มสามัคคีธรรม หมู่ที่ ๑๔ บ้านทิพย์ธานี | เพื่อให้ประชาชนในชุมชนเดินทางสะดวก | ถนน คสล. คุ่มสามัคคีธรรม ยาว ๕๐ เมตร | - | - | - | ๑๐๐,๐๐๐ | - | จำนวน ๑ สาย | ประชาชนสัญจรสะดวก ปลอดภัย เศรษฐกิจในตำบลดีขึ้น | กองช่าง |
| ๑๗๘ | ถนนลูกรัง คุ่มสามัคคีธรรม หมู่ที่ ๑๔ บ้านทิพย์ธานี | เพื่อให้ประชาชนในชุมชนเดินทางสะดวก | ถนนลูกรัง คุ่มสามัคคีธรรม ยาว ๔๐๐ ม. | - | - | - | - | ๕๐,๐๐๐ | จำนวน ๑ สาย | ประชาชนสัญจรสะดวก ปลอดภัย เศรษฐกิจในตำบลดีขึ้น | กองช่าง |
| ๑๗๙ | ถนน คสล. พร้อมวางท่อ ขอยสามัคคีธรรม หมู่ที่ ๑๔ บ้านทิพย์ธานี | เพื่อให้ประชาชนในชุมชนเดินทางสะดวก | ถนน คสล. พร้อมวางท่อ ๔ ท่อ ข. สามัคคีธรรม ๕๐ เมตร | - | - | - | - | ๑๐๐,๐๐๐ | จำนวน ๑ สาย | ประชาชนสัญจรสะดวก ปลอดภัย เศรษฐกิจในตำบลดีขึ้น | กองช่าง |
| ๑๘๐ | วางระบายน้ำ คุ่มหรรษา หมู่ที่ ๑๔ บ้านทิพย์ธานี | เพื่อแก้ไขปัญหาน้ำท่วมซึ่งมีแหล่งระบายน้ำเสียออกจากชุมชน | วางระบายน้ำ ข้างละ ๘๐ เมตร คุ่มหรรษา | - | - | - | - | ๒๔๐,๐๐๐ | จำนวน ๑ สาย | ประชาชนสุขภาพดีขึ้น น้ำไม่ท่วมซึ่ง | กองช่าง |
| ๑๘๑ | วางระบายน้ำ คุ่มสามัคคีธรรม หมู่ที่ ๑๔ บ้านทิพย์ธานี | เพื่อแก้ไขปัญหาน้ำท่วมซึ่งมีแหล่งระบายน้ำเสียออกจากชุมชน | วางระบายน้ำ ๒ ข้างๆ ละ ๑๗๐ คุ่มสามัคคีธรรม | - | - | - | ๒๕๐,๐๐๐ | ๒๕๐,๐๐๐ | จำนวน ๑ สาย | ประชาชนสุขภาพดีขึ้น น้ำไม่ท่วมซึ่ง | กองช่าง |

| ที่ | โครงการ | วัตถุประสงค์ | เป้าหมาย (ผลผลิตของโครงการ) | งบประมาณ | | | | | ตัวชี้วัด (KPI) | ผลที่คาดว่าจะได้รับ | หน่วยงาน รับผิดชอบหลัก |
|-----|---|--|---|---------------|---------------|---------------|---------------|---------------|--------------------|--|---------------------------|
| | | | | ๒๕๖๑ (บาท) | ๒๕๖๒ (บาท) | ๒๕๖๓ (บาท) | ๒๕๖๔ (บาท) | ๒๕๖๕ (บาท) | | | |
| ๑๘๒ | วางระบายน้ำ ขยายความสุข หมู่ที่ ๑๔ บ้านทิพย์ธานี | เพื่อแก้ไขปัญหาหน้าท่วมขังมีแหล่งระบายน้ำเสียออกจากชุมชน | วางระบายน้ำ ข้างละ ๕๐ เมตร ขยายความสุข | - | - | - | - | ๑๕๐,๐๐๐ | จำนวน ๑ สาย | ประชาชนสุขภาพดีขึ้น น้ำไม่ท่วมขัง | กองช่าง |
| ๑๘๓ | ถนน คสล. (เส้นกลาง)คุ้มสามัคคีธรรม หมู่ที่ ๑๔ บ้านทิพย์ธานี | เพื่อให้ประชาชนในชุมชนเดินทางสะดวก | ถนน คสล. (เส้นกลาง)คุ้มสามัคคีธรรม ยาว ๕๐ เมตร | - | - | - | ๑๐๐,๐๐๐ | - | จำนวน ๑ สาย | ประชาชนสัญจรสะดวก ปลอดภัย เศรษฐกิจในตำบลดีขึ้น | กองช่าง |
| ๑๘๔ | วางระบายน้ำ ขยายคุ้มสามัคคีธรรม (ผู้ใหญ่บ้าน) หมู่ที่ ๑๔ บ้านทิพย์ธานี | เพื่อแก้ไขปัญหาหน้าท่วมขังมีแหล่งระบายน้ำเสียออกจากชุมชน | วางระบายน้ำ ขยายคุ้มสามัคคีธรรม (ผู้ใหญ่บ้าน) ยาว ๓๐๐ เมตร | - | - | - | ๒๕๐,๐๐๐ | ๒๐๐,๐๐๐ | จำนวน ๑ สาย | ประชาชนสุขภาพดีขึ้น น้ำไม่ท่วมขัง | กองช่าง |
| ๑๘๕ | ก่อสร้างวางระบายน้ำด้านหน้าถนนใหญ่โครงการ ๑-๒ หมู่ที่ ๑๔ บ้านทิพย์ธานี | เพื่อแก้ไขปัญหาหน้าท่วมขังมีแหล่งระบายน้ำเสียออกจากชุมชน | ก่อสร้างวางระบายน้ำด้านหน้าถนนใหญ่โครงการ ๑-๒ ข้างละ ๓๐๐ เมตร | - | - | - | ๓๐๐,๐๐๐ | ๓๐๐,๐๐๐ | จำนวน ๑ สาย | ประชาชนสุขภาพดีขึ้น น้ำไม่ท่วมขัง | กองช่าง |
| ๑๘๖ | ถนนคอนกรีตในหมู่บ้าน ขยายโพนบก หมู่ที่ ๑๔ บ้านทิพย์ธานี | เพื่อให้ประชาชนในชุมชนเดินทางสะดวก | ถนนคอนกรีตในหมู่บ้าน ขยายโพนบก ระยะทาง ๒๐๐ เมตร | - | - | - | ๒๐๐,๐๐๐ | ๒๐๐,๐๐๐ | จำนวน ๑ สาย | ประชาชนสัญจรสะดวก ปลอดภัย เศรษฐกิจในตำบลดีขึ้น | กองช่าง |
| ๑๘๗ | ถนน คสล. ขอบ้านสน หมู่ที่ ๑๔ บ้านทิพย์ธานี | เพื่อให้ประชาชนในชุมชนเดินทางสะดวก | ถนน คสล. ขอบ้านสน ยาว ๗๐ เมตร | - | - | - | - | ๑๕๐,๐๐๐ | จำนวน ๑ สาย | ประชาชนสัญจรสะดวก ปลอดภัย เศรษฐกิจในตำบลดีขึ้น | กองช่าง |
| ๑๘๘ | ถนน คสล. หลังบ้านสุนทรชัย-ขยายบ้านนางทรัพย์ สุนทรชัย หมู่ที่ ๑๔ บ้านทิพย์ธานี | เพื่อให้ประชาชนในชุมชนเดินทางสะดวก | ถนน คสล. หลังบ้านสุนทรชัย-ขยายบ้านนางทรัพย์ สุนทรชัย ยาว ๑๐๐ เมตร | - | - | - | ๒๐๐,๐๐๐ | - | จำนวน ๑ สาย | ประชาชนสัญจรสะดวก ปลอดภัย เศรษฐกิจในตำบลดีขึ้น | กองช่าง |
| ๑๘๙ | ปรับปรุงซ่อมแซมถนนลูกรังจากปากทาง-วัดป่า หมู่ที่ ๑๔ บ้านทิพย์ธานี | เพื่อให้ประชาชนในชุมชนเดินทางสะดวก | ปรับปรุงซ่อมแซมถนนลูกรังจากปากทาง-วัดป่า ระยะทาง ๑,๐๐๐ เมตร | - | - | - | ๑๐๐,๐๐๐ | - | จำนวน ๑ สาย | ประชาชนสัญจรสะดวก ปลอดภัย เศรษฐกิจในตำบลดีขึ้น | กองช่าง |
| ๑๙๐ | ขยายไหล่ทางถนนสายเปิดน้อย,เปิดใหญ่,โพนงาม | เพื่อให้ถนนมีสภาพที่ดีการเดินทางสะดวก | ขยายผิวจราจร ๑ เมตร ระยะทาง ยาวรวม ๑,๕๐๐ เมตร หน้า ๐.๑๕ เมตร | - | - | ๑๖๕,๐๐๐ | ๓๓๐,๐๐๐ | ๓๓๐,๐๐๐ | จำนวน ๑ สาย | ประชาชนสัญจรสะดวก ปลอดภัย เศรษฐกิจในตำบลดีขึ้น | กองช่าง |
| ๑๙๑ | ก่อสร้างวางระบายน้ำ สายบ้านก้านถึง สุดสาย หมู่ที่ ๑ บ้านเมืองบาง | เพื่อแก้ไขปัญหาหน้าท่วมขังมีแหล่งระบายน้ำเสียออกจากชุมชน | วางระบายน้ำ จากบ้านก้านถึง - สุดทาง ระยะทาง ๒๐๐ เมตร | ๓๐๐,๐๐๐ | - | - | - | - | จำนวน ๑ สาย | ประชาชนสุขภาพดีขึ้น น้ำไม่ท่วมขัง | กองช่าง |

| ที่ | โครงการ | วัตถุประสงค์ | เป้าหมาย (ผลผลิตของโครงการ) | งบประมาณ | | | | | ตัวชี้วัด (KPI) | ผลที่คาดว่าจะได้รับ | หน่วยงาน รับผิดชอบหลัก |
|-----|---|--|--|---------------|---------------|---------------|---------------|---------------|--------------------|---|---------------------------|
| | | | | ๒๕๖๑ (บาท) | ๒๕๖๒ (บาท) | ๒๕๖๓ (บาท) | ๒๕๖๔ (บาท) | ๒๕๖๕ (บาท) | | | |
| ๑๙๒ | ก่อสร้างรางระบายน้ำ สายหน้าบ้าน นางทองบาง กุณเสน หมู่ที่ ๑ บ้านเมืองบาง | เพื่อแก้ไขปัญหาหน้าท่วมขังมีแหล่ง ระบายน้ำเสียออกจากชุมชน | รางระบายน้ำ สายหน้าบ้านนาง ทองบาง กุณเสน ระยะทาง ๑๐๐ เมตร | ๒๐๐,๐๐๐ | - | - | - | - | จำนวน ๑ สาย | ประชาชนสุขภาพดีขึ้น น้ำไม่ท่วมขัง | กองช่าง |
| ๑๙๓ | ก่อสร้างรางระบายน้ำ สายกลางบ้าน ทั้ง ๒ ซ้ำ หมู่ที่ ๑ บ้านเมืองบาง | เพื่อแก้ไขปัญหาหน้าท่วมขังมีแหล่ง ระบายน้ำเสียออกจากชุมชน | รางระบายน้ำ สายกลางบ้าน ทั้ง ๒ ข้าง ระยะทาง ๒๐๐ เมตร | ๓๐๐,๐๐๐ | ๒๐๐,๐๐๐ | ๒๐๐,๐๐๐ | - | - | จำนวน ๑ สาย | ประชาชนสุขภาพดีขึ้น น้ำไม่ท่วมขัง | กองช่าง |
| ๑๙๔ | ปรับปรุงซ่อมแซมถนนลูกรัง สายตอน พระเวส - หอนงหญ้า หมู่ที่ ๒ บ้านเม็ก | เพื่อให้ถนนมีสภาพที่ดีการ เดินทางสะดวก | ปรับปรุงซ่อมแซมถนนลูกรัง สาย ตอนพระเวส-หอนงหญ้าพร้อม วางท่อระบายน้ำ จำนวน ๔ จุด | ๒๕๐,๐๐๐ | - | - | - | - | จำนวน ๑ สาย | ประชาชนสัญจร สะดวก ปลอดภัย เศรษฐกิจในตำบลดีขึ้น | กองช่าง |
| ๑๙๕ | วางท่อระบายน้ำ คลองอีสานเขียว หมู่ ที่ ๒ บ้านเม็ก | เพื่อแก้ไขปัญหาหน้าท่วมขังมีแหล่ง ระบายน้ำเสียออกจากชุมชน | วางท่อระบายน้ำ คลองอีสานเขียว ยาว ๘ เมตร | ๒๐,๐๐๐ | - | - | - | - | จำนวน ๑ สาย | ประชาชนสุขภาพดีขึ้น น้ำไม่ท่วมขัง | กองช่าง |
| ๑๙๖ | วางตะแกรงเหล็ก หมู่ที่ ๒ บ้านเม็ก | เพื่อแก้ไขปัญหาและป้องกัน อุบัติเหตุในการสัญจรไปมา | ตะแกรงเหล็กทางเข้าบ้านเม็ก จำนวน ๓ จุด ๑.ทางเข้าบ้านเม็ก ยาว ๖ เมตร ๒.บ้านนางฤทัย ไกรรัตน์ ยาว ๖ เมตร ๓.บ้านนายหนูลับ พรหมโคตร ยาว ๖ เมตร | ๖๐,๐๐๐ | - | - | - | - | จำนวน ๓ จุด | ประชาชนสัญจร สะดวก ปลอดภัย | กองช่าง |
| ๑๙๗ | ขยายไหล่ทาง สายหน้าวัดบ้านเตื่อ หมู่ที่ ๓ บ้านเตื่อ | เพื่อให้ประชาชนในชุมชนเดินทาง สะดวก | ขยายไหล่ทาง สายหน้าวัดบ้าน เตื่อ-สุดสาย ระยะทาง ๙๐๐ เมตร | ๔๗๐,๐๐๐ | - | - | - | - | จำนวน ๑ สาย | ประชาชนสัญจร สะดวก ปลอดภัย เศรษฐกิจในตำบลดีขึ้น | กองช่าง |
| ๑๙๘ | ถนนลูกรัง สายบ้านเตื่อไปป่าชุมชน หมู่ที่ ๓ บ้านเตื่อ | เพื่อให้ประชาชนในชุมชนเดินทาง สะดวก | ถนนลูกรังบ้านเตื่อ ไปป่าชุมชน ระยะทาง ๑,๕๐๐ เมตร | ๑๔๐,๐๐๐ | - | - | - | - | จำนวน ๑ สาย | ประชาชนสัญจร สะดวก ปลอดภัย เศรษฐกิจในตำบลดีขึ้น | กองช่าง |
| ๑๙๙ | ถนนลูกรัง สายทุ่งแก่งหลวง หมู่ที่ ๓ บ้านเตื่อ | เพื่อให้ประชาชนในชุมชนเดินทาง สะดวก | ถนนลูกรัง สายทุ่งแก่งหลวง ตลอด สาย ระยะทาง เมตร | ๕๐,๐๐๐ | - | - | - | - | จำนวน ๑ สาย | ประชาชนสัญจร สะดวก ปลอดภัย เศรษฐกิจในตำบลดีขึ้น | กองช่าง |
| ๒๐๐ | ปรับปรุงถนนลูกรัง สายข้างวัด หมู่ที่ ๔ บ้านวังยางใต้ | เพื่อให้ถนนมีสภาพที่ดีการ เดินทางสะดวก | ปรับปรุงถนนลูกรังข้างวัด ระยะทาง ๑๕๐ เมตร | ๒๐,๐๐๐ | - | - | - | - | จำนวน ๑ สาย | ประชาชนสัญจร สะดวก ปลอดภัย เศรษฐกิจในตำบลดีขึ้น | กองช่าง |

| ที่ | โครงการ | วัตถุประสงค์ | เป้าหมาย (ผลผลิตของโครงการ) | งบประมาณ | | | | | ตัวชี้วัด (KPI) | ผลที่คาดว่าจะได้รับ | หน่วยงาน รับผิดชอบหลัก |
|-----|--|--|--|---------------|---------------|---------------|---------------|---------------|--------------------|---|---------------------------|
| | | | | ๒๕๖๑ (บาท) | ๒๕๖๒ (บาท) | ๒๕๖๓ (บาท) | ๒๕๖๔ (บาท) | ๒๕๖๕ (บาท) | | | |
| ๒๐๑ | ก่อสร้างวางระบายน้ำ ซอย ๓ คู้มนา คอนสาย หมู่ที่ ๕ บ้านภู | เพื่อแก้ไขปัญหาหน้าท่วมขังมีแหล่ง ระบายน้ำเสียออกจากชุมชน | วางระบายน้ำ ซอย ๓ คู้มนาคอน สาย ระยะทาง ๑๐๐ เมตร | ๑๕๐,๐๐๐ | - | - | - | - | จำนวน ๑ สาย | ประชาชนสุขภาพดีขึ้น น้ำไม่ท่วมขัง | กองช่าง |
| ๒๐๒ | ก่อสร้างวางระบายน้ำ ซอย ๒ คู้มนา คอนสาย หมู่ที่ ๕ บ้านภู | เพื่อแก้ไขปัญหาหน้าท่วมขังมีแหล่ง ระบายน้ำเสียออกจากชุมชน | วางระบายน้ำ ซอย ๒ คู้มนาคอน สาย ระยะทาง ๑๐๐ เมตร | ๑๕๐,๐๐๐ | - | - | - | - | จำนวน ๑ สาย | ประชาชนสุขภาพดีขึ้น น้ำไม่ท่วมขัง | กองช่าง |
| ๒๐๓ | ปรับปรุงวางระบายน้ำภายในหมู่บ้าน หมู่ที่ ๖ บ้านเปิดใหญ่ | เพื่อแก้ไขปัญหาหน้าท่วมขังมีแหล่ง ระบายน้ำเสียออกจากชุมชน | ปรับปรุงวางระบายน้ำถนนข้างวัด ถึงหน้า รร.อนุบาล ๕๐๐ เมตร | ๓๐๐,๐๐๐ | ๓๐๐,๐๐๐ | ๒๐๐,๐๐๐ | - | - | จำนวน ๑ สาย | ประชาชนสุขภาพดีขึ้น น้ำไม่ท่วมขัง | กองช่าง |
| ๒๐๔ | ก่อสร้างถนน คสล. สายวัดป่าศรีวิไลย์- ป่าช้า หมู่ที่ ๗ บ้านเปิดน้อย | เพื่อให้ประชาชนในชุมชนเดินทาง สะดวก | ถนน คสล. วัดป่าศรีวิไลย์-ป่าช้า กว้าง ๕ เมตร ประมาณ ๑๐๐เมตร | ๒๖๐,๐๐๐ | - | - | - | - | จำนวน ๑ สาย | ประชาชนสัญจร สะดวก ปลอดภัย เศรษฐกิจในตำบลดีขึ้น | กองช่าง |
| ๒๐๕ | ก่อสร้างถนน คสล. ซอยเตี้ยเนื้อสด หมู่ที่ ๗ บ้านเปิดน้อย | เพื่อให้ประชาชนในชุมชนเดินทาง สะดวก | ถนน คสล. ซอยเตี้ยเนื้อสด กว้าง ๔ เมตร ยาว ๕๐เมตร | ๑๐๐,๐๐๐ | - | - | - | - | จำนวน ๑ สาย | ประชาชนสัญจร สะดวก ปลอดภัย เศรษฐกิจในตำบลดีขึ้น | กองช่าง |
| ๒๐๖ | ก่อสร้างวางระบายน้ำ สายหน้าศาลา ประชาคม - บ้านที่ปรึกษา หมู่ที่ ๗ บ้านเปิดน้อย | เพื่อแก้ไขปัญหาหน้าท่วมขังมีแหล่ง ระบายน้ำเสียออกจากชุมชน | วางระบายน้ำหน้าศาลาประชาคม - บ้านที่ปรึกษา ระยะทาง ๔๐ เมตร | ๑๕๐,๐๐๐ | - | - | - | - | จำนวน ๑ สาย | ประชาชนสุขภาพดีขึ้น น้ำไม่ท่วมขัง | กองช่าง |
| ๒๐๗ | ซ่อมแซมถนน ซอยคู้มดงดี-เชื่อม หนองเสียดาย หมู่ที่ ๘ บ้านโพงาม | เพื่อให้ถนนมีสภาพที่ดีการ เดินทางสะดวก | ซ่อมแซมถนน ซอยคู้มดงดี-เชื่อม หนองเสียดาย ๕๐ เมตร | ๑๐๐,๐๐๐ | - | - | - | - | จำนวน ๑ สาย | ประชาชนสัญจร สะดวก ปลอดภัย เศรษฐกิจในตำบลดีขึ้น | กองช่าง |
| ๒๐๘ | วางระบายน้ำ สายกลางบ้าน บ้านนาย ปรีชา- ครุน้อย หมู่ที่ ๘ บ้านโพงาม | เพื่อแก้ไขปัญหาหน้าท่วมขังมีแหล่ง ระบายน้ำเสียออกจากชุมชน | วางระบายน้ำกลางบ้านจากบ้าน นายปรีชา - ครุน้อย ระยะทาง ๑๒๐ เมตร | ๑๘๐,๐๐๐ | - | - | - | - | จำนวน ๑ สาย | ประชาชนสุขภาพดีขึ้น น้ำไม่ท่วมขัง | กองช่าง |
| ๒๐๙ | วางระบายน้ำ สายกลางบ้าน บ้านนาย มนตรี-นางลัดดา หมู่ที่ ๘ บ้านโพงาม | เพื่อแก้ไขปัญหาหน้าท่วมขังมีแหล่ง ระบายน้ำเสียออกจากชุมชน | วางระบายน้ำ บ้านนายมนตรี - นางลัดดา ระยะทาง ๗๐ เมตร | ๑๐๐,๐๐๐ | - | - | - | - | จำนวน ๑ สาย | ประชาชนสุขภาพดีขึ้น น้ำไม่ท่วมขัง | กองช่าง |
| ๒๑๐ | วางระบายน้ำ สายหน้า รร.บ้านนา คลอง -วัดป่า หมู่ที่ ๙ บ้านนาคลอง | เพื่อแก้ไขปัญหาหน้าท่วมขังมีแหล่ง ระบายน้ำเสียออกจากชุมชน | วางระบายน้ำ สายหน้า รร.บ้านนา คลองไปวัดป่า ข้างละ ๒๕๐ เมตร | ๔๐๐,๐๐๐ | ๒๐๐,๐๐๐ | ๑๕๐,๐๐๐ | - | - | จำนวน ๑ สาย | ประชาชนสุขภาพดีขึ้น น้ำไม่ท่วมขัง | กองช่าง |

| ที่ | โครงการ | วัตถุประสงค์ | เป้าหมาย (ผลผลิตของโครงการ) | งบประมาณ | | | | | ตัวชี้วัด (KPI) | ผลที่คาดว่าจะได้รับ | หน่วยงาน รับผิดชอบหลัก |
|-----|---|--|--|---------------|---------------|---------------|---------------|---------------|--------------------|---|---------------------------|
| | | | | ๒๕๖๑ (บาท) | ๒๕๖๒ (บาท) | ๒๕๖๓ (บาท) | ๒๕๖๔ (บาท) | ๒๕๖๕ (บาท) | | | |
| ๒๑๑ | ถนน คสล. สายทางป่าช้าบ้านสร้าง ประทาย หมู่ที่ ๑๐ บ้านสร้างประทาย | เพื่อให้ประชาชนในชุมชนเดินทาง สะดวก | ถนน คสล. ทางขึ้นป่าช้าบ้านสร้าง ประทาย ระยะทาง ๒๐๐ เมตร (๔X๖๐๐ เมตร) | ๔๐๐,๐๐๐ | - | - | - | - | จำนวน ๑ สาย | ประชาชนสัญจร สะดวก ปลอดภัย เศรษฐกิจในตำบลดีขึ้น | กองช่าง |
| ๒๑๒ | ขยายไหล่ทาง คสล. ภายในหมู่บ้าน หมู่ที่ ๑๑ บ้านวังยางเหนือ | เพื่อให้ประชาชนในชุมชนเดินทาง สะดวก | ขยายไหล่ทาง คสล. ภายในหมู่บ้าน - ช. ผรส.ปรีดี ระยะทาง ๑๗๕ ม. - ช.พ่อวิจิตร ระยะทาง ๑๙๐ เมตร - ช.นายอรุณ ระยะทาง ๕๐ เมตร | ๒๐๐,๐๐๐ | - | - | - | - | จำนวน ๑ สาย | ประชาชนสัญจร สะดวก ปลอดภัย เศรษฐกิจในตำบลดีขึ้น | กองช่าง |
| ๒๑๓ | วางท่อระบายน้ำ สายกลางบ้าน หมู่ที่ ๑๒ บ้านโพธิ์งาม | เพื่อแก้ไขปัญหาหน้าท่วมขังมีแหล่ง ระบายน้ำเสียออกจากชุมชน | วางท่อระบายน้ำ (ท่อ ๔๐") เส้น กลางบ้าน ระยะทาง ๑๖๐ เมตร | ๓๕๐,๐๐๐ | - | - | - | - | จำนวน ๑ สาย | ประชาชนสุขภาพดีขึ้น น้ำไม่ท่วมขัง | กองช่าง |
| ๒๑๔ | แก้ไขรางระบายน้ำ หมู่ที่ ๑๒ บ้านโพธิ์ งาม ผู้ใหญ่โฮม | เพื่อแก้ไขปัญหาหน้าท่วมขังมีแหล่ง ระบายน้ำเสียออกจากชุมชน | แก้ไขรางระบายน้ำ บ้านผู้ใหญ่โฮม | ๕๐,๐๐๐ | - | - | - | - | จำนวน ๑ สาย | ประชาชนสุขภาพดีขึ้น น้ำไม่ท่วมขัง | กองช่าง |
| ๒๑๕ | วางท่อระบายน้ำ หมู่ที่ ๑๓ บ้านหนอง นาเมือง | เพื่อแก้ไขปัญหาหน้าท่วมขังมีแหล่ง ระบายน้ำเสียออกจากชุมชน | วางท่อ ขนาด ศก.๐.๘๐ ซม. จำนวน ๒ จุด ๑.นาเชียงโก่ จำนวน ๑๐ ท่อ ๒.นาพ้ออิน ๑๐ ท่อ | ๕๐,๐๐๐ | - | - | - | - | จำนวน ๑ สาย | ประชาชนสุขภาพดีขึ้น น้ำไม่ท่วมขัง | กองช่าง |
| ๒๑๖ | ถนน คสล. สายคุ้มสามัคคีธรรม หมู่ที่ ๑๔ บ้านทิพย์ธานี | เพื่อให้ประชาชนในชุมชนเดินทาง สะดวก | ถนน คสล. คุ้มสามัคคีธรรม ยาว ๕๐ เมตร | ๑๐๐,๐๐๐ | - | - | - | - | จำนวน ๑ สาย | ประชาชนสัญจร สะดวก ปลอดภัย เศรษฐกิจในตำบลดีขึ้น | กองช่าง |
| ๒๑๗ | ถนนลูกรัง สายคุ้มสามัคคีธรรม หมู่ที่ ๑๔ บ้านทิพย์ธานี | เพื่อให้ประชาชนในชุมชนเดินทาง สะดวก | ถนนลูกรัง คุ้มสามัคคีธรรม ยาว ๔๐๐ ม. | ๕๐,๐๐๐ | - | - | - | - | จำนวน ๑ สาย | ประชาชนสัญจร สะดวก ปลอดภัย เศรษฐกิจในตำบลดีขึ้น | กองช่าง |
| ๒๑๘ | ขยาย เสริมไหล่ทางถนนและทางเท้า ภายในตำบล | เพื่อให้ประชาชนในชุมชนเดินทาง สะดวก | ขยาย เสริมไหล่ทางถนนและทาง เท้า ภายในตำบล ม.๑-๑๔ | ๓๐๐,๐๐๐ | ๓๐๐,๐๐๐ | ๓๐๐,๐๐๐ | ๓๐๐,๐๐๐ | ๓๐๐,๐๐๐ | จำนวน ๑ สาย | ประชาชนสัญจร สะดวก ปลอดภัย เศรษฐกิจในตำบลดีขึ้น | กองช่าง |
| ๒๑๙ | ปรับปรุง ซ่อมแซม ถนนลูกรังภายใน ตำบล | เพื่อให้ถนนการเกษตรมีสภาพใช้ งานดีขึ้น | ปรับปรุง ซ่อมแซมถนนลูกรัง ภายในตำบล ม.๑ - ๑๔ | ๓๕๐,๐๐๐ | ๕๐๐,๐๐๐ | ๕๐๐,๐๐๐ | ๕๐๐,๐๐๐ | ๕๐๐,๐๐๐ | จำนวน ๑๔ สาย | การสัญจร การขนส่ง สะดวก เศรษฐกิจใน ตำบลดีขึ้น | กองช่าง |
| ๒๒๐ | ปรับปรุง ซ่อมแซม ถนนลาดยาง ภายในตำบล | เพื่อให้ถนนมีสภาพที่ดีการ เดินทางสะดวก | ซ่อมแซม ถนนลาดยาง ๔ สายใน ตำบล | ๒๐๐,๐๐๐ | ๒๐๐,๐๐๐ | ๒๐๐,๐๐๐ | ๒๐๐,๐๐๐ | ๒๐๐,๐๐๐ | ปีละ ๑ สาย | การสัญจร การขนส่ง สะดวก เศรษฐกิจใน ตำบลดีขึ้น | กองช่าง |

| ที่ | โครงการ | วัตถุประสงค์ | เป้าหมาย (ผลผลิตของโครงการ) | งบประมาณ | | | | | ตัวชี้วัด (KPI) | ผลที่คาดว่าจะได้รับ | หน่วยงาน รับผิดชอบหลัก |
|-----|---|--|--|---------------|---------------|---------------|---------------|---------------|--------------------|---|---------------------------|
| | | | | ๒๕๖๑ (บาท) | ๒๕๖๒ (บาท) | ๒๕๖๓ (บาท) | ๒๕๖๔ (บาท) | ๒๕๖๕ (บาท) | | | |
| ๒๒๑ | ปรับปรุง ซ่อมแซม รางระบายน้ำ/ท่อระบายน้ำ ภายในตำบล | เพื่อแก้ไขปัญหาหน้าท่วมขัง ระบายน้ำอยู่ในสภาพใช้งานดีขึ้น | ซ่อมแซม ปรับปรุง รางระบายน้ำ/ท่อระบายน้ำ ภายในตำบล ม.๑-๑๔ | ๓๐๐,๐๐๐ | ๓๐๐,๐๐๐ | ๓๐๐,๐๐๐ | ๓๐๐,๐๐๐ | ๓๐๐,๐๐๐ | ปีละ ๑ สาย | ประชาชนสุขภาพดีขึ้น น้ำไม่ท่วมขัง | กองช่าง |
| ๒๒๒ | ปรับปรุง ซ่อมแซม ถนน คสล.ภายใน ตำบล | เพื่อให้ถนนมีสภาพที่ดีการ เดินทางสะดวก | ซ่อมแซม ถนน คสล. ภายในตำบล ม.๑-๑๔ | ๒๐๐,๐๐๐ | ๒๐๐,๐๐๐ | ๒๐๐,๐๐๐ | ๒๐๐,๐๐๐ | ๒๐๐,๐๐๐ | ปีละ ๑ สาย | การสัญจร การขนส่ง สะดวก เศรษฐกิจใน ตำบลดีขึ้น | กองช่าง |
| ๒๒๓ | โครงการขยายเขตประปา ภายในตำบล | เพื่อให้ประชาชนได้มีน้ำสะอาดใช้ อย่างเพียงพอและระบบประปา ชุมชนมีสภาพพร้อมใช้ไม่ชำรุด | ขยายเขตประปาภายในตำบล ม.๑ - ๑๔ | ๒๐๐,๐๐๐ | ๒๐๐,๐๐๐ | ๒๐๐,๐๐๐ | ๒๐๐,๐๐๐ | ๒๐๐,๐๐๐ | ปีละ ๑ สาย | ประชาชนมีน้ำสะอาด ใช้อย่างทั่วถึง | กองช่าง |
| ๒๒๔ | โครงการปรับปรุง ซ่อมแซม ท่อประปา ระบบประปาภายในตำบล | เพื่อให้ประชาชนได้มีน้ำสะอาดใช้ อย่างเพียงพอและระบบประปา ชุมชนมีสภาพพร้อมใช้ไม่ชำรุด | ปรับปรุง ซ่อมแซมท่อประปา ระบบประปาภายในตำบล ม.๑ - ๑๔ | ๒๐๐,๐๐๐ | ๒๐๐,๐๐๐ | ๒๐๐,๐๐๐ | ๒๐๐,๐๐๐ | ๒๐๐,๐๐๐ | ปีละ ๑ สาย | ประชาชนมีน้ำสะอาด ใช้อย่างทั่วถึง | กองช่าง |
| ๒๒๕ | โครงการขุดเจาะ ซ่อมแซม บ่อบาดาล จัดหาที่กักเก็บน้ำ ภายในเขตเทศบาล | เพื่อให้ชุมชนมีน้ำที่สะอาด อุปโภค-บริโภคและเพียงพอในฤดู แล้ง-มีภาชนะที่กักเก็บน้ำไว้ อุปโภคและบริโภคและมีน้ำใช้ใน พื้นที่ที่น้ำประปาเข้าไม่ถึง | ขุดเจาะ ซ่อมแซม บ่อบาดาล จัดหาที่กักเก็บน้ำ ภายในตำบล จำนวน ๔ แห่ง | ๒๐๐,๐๐๐ | ๒๐๐,๐๐๐ | ๒๐๐,๐๐๐ | ๒๐๐,๐๐๐ | ๒๐๐,๐๐๐ | จำนวน ๔ แห่ง | มีน้ำดื่มที่สะอาดใช้ และทั่วถึงโดยเฉพาะ ฤดูแล้ง | กองช่าง |
| ๒๒๖ | โครงการติดตั้งไฟฟ้าสาธารณะภายใน ตำบล | เพื่อให้มีแสงสว่างส่องทาง ประชาชนมีความปลอดภัยในชีวิต และทรัพย์สิน | ติดตั้งไฟฟ้าสาธารณะ ภายในเขต เทศบาล จำนวน ๕๐ หลอด | ๒๕,๐๐๐ | - | - | - | - | จำนวน ๕๐ หลอด | ป้องกันอันตรายและ ลดปัญหาสังคม ประชาชน มีความ ปลอดภัยในการเดินทาง | กองช่าง |
| ๒๒๗ | โครงการจัดซื้ออุปกรณ์ไฟฟ้า ปรับปรุง ซ่อมแซมระบบไฟฟ้าสาธารณะภายใน ตำบล | เพื่อให้ไฟส่องสว่างอยู่ในสภาพดี ใช้งานได้ | จัดซื้ออุปกรณ์ปรับปรุง ซ่อมแซม ระบบไฟฟ้าสาธารณะ ม.๑ - ๑๔ | ๓๐๐,๐๐๐ | - | - | - | - | จำนวน ๑๔ หมู่บ้าน | ประชาชนมีความ ปลอดภัยในการเดินทาง | กองช่าง |
| ๒๒๘ | ก่อสร้างถนน คสล. คุ่มแหลมทอง หมู่ที่ ๑ | เพื่อให้ประชาชนในชุมชนเดินทาง สะดวก | ก่อสร้างถนน คสล. กว้าง ๔.๐๐ ยาว ๓๙ เมตร หนา ๐.๑๕ เมตร | ๑๐๐,๐๐๐ | - | - | - | - | จำนวน ๑ สาย | ประชาชนสัญจร สะดวก ปลอดภัย เศรษฐกิจในตำบลดีขึ้น | กองช่าง |
| ๒๒๙ | ปรับปรุงซ่อมแซมถนนลูกรังสายหนอง ผือ - บ้านเม็ก หมู่ที่ ๑ | เพื่อให้ประชาชนในชุมชนเดินทาง สะดวก | ปรับปรุงซ่อมแซมถนนลูกรัง สาย หนองผือ - บ้านเม็ก จำนวน ๑ สาย | ๖๐,๐๐๐ | - | - | - | - | จำนวน ๑ สาย | ประชาชนสัญจร สะดวก ปลอดภัย เศรษฐกิจในตำบลดีขึ้น | กองช่าง |

| ที่ | โครงการ | วัตถุประสงค์ | เป้าหมาย (ผลผลิตของโครงการ) | งบประมาณ | | | | | ตัวชี้วัด (KPI) | ผลที่คาดว่าจะได้รับ | หน่วยงาน รับผิดชอบหลัก |
|-----|---|--|---|---------------|---------------|---------------|---------------|---------------|--------------------|---|---------------------------|
| | | | | ๒๕๖๑ (บาท) | ๒๕๖๒ (บาท) | ๒๕๖๓ (บาท) | ๒๕๖๔ (บาท) | ๒๕๖๕ (บาท) | | | |
| ๒๓๐ | ก่อสร้างรางระบายน้ำ ทางลงทุ่งแก่งหลวง หมู่ที่ ๓ | เพื่อแก้ไขปัญหาหน้าท่วมขังระบายน้ำเสียออกจากชุมชน | ก่อสร้างรางระบายน้ำ ทางลงทุ่งแก่งหลวง ยาว ๘๓ เมตร | ๒๐๐,๐๐๐ | - | - | - | - | จำนวน ๑ สาย | ประชาชนสุขภาพดีขึ้น น้ำไม่ท่วมขัง | กองช่าง |
| ๒๓๑ | ก่อสร้างถนน คสล. สายบ้านยายฝ้าย หมู่ที่ ๕ | เพื่อให้ประชาชนในชุมชนเดินทางสะดวก | ก่อสร้างถนน คสล. กว้าง ๓.๐๐ เมตร ยาว ๔๐ เมตร หนา ๐.๑๕ เมตร หรือพื้นที่ไม่น้อยกว่า ๑๒๐ ตร.ม. | ๖๒,๐๐๐ | - | - | - | - | จำนวน ๑ สาย | ประชาชนสัญจร สะดวก ปลอดภัย เศรษฐกิจในตำบลดีขึ้น | กองช่าง |
| ๒๓๒ | วางท่อระบายน้ำ คสล. ซอยบ้านยายสี หมู่ที่ ๕ | เพื่อแก้ไขปัญหาหน้าท่วมขังระบายน้ำเสียออกจากชุมชน | วางท่อระบายน้ำ อัดแรง ชั้น ๓ ขนาด ๐.๓๐ x ๑.๐๐ เมตร รวม ๑๒๒ ท่อน พร้อมบ่อพักพร้อมฝาปิดสำเร็จรูป จำนวน ๑๓ บ่อ | ๘๘,๐๐๐ | - | - | - | - | จำนวน ๑ สาย | ประชาชนสุขภาพดีขึ้น น้ำไม่ท่วมขัง | กองช่าง |
| ๒๓๓ | ก่อสร้างรางระบายน้ำ สายกลางบ้าน หมู่ที่ ๖ | เพื่อแก้ไขปัญหาหน้าท่วมขังระบายน้ำเสียออกจากชุมชน | ก่อสร้างรางระบายน้ำ สายกลางบ้าน ยาว ๓๙ เมตร | ๑๐๐,๐๐๐ | - | - | - | - | จำนวน ๑ สาย | ประชาชนสุขภาพดีขึ้น น้ำไม่ท่วมขัง | กองช่าง |
| ๒๓๔ | ก่อสร้างรางระบายน้ำ คสล. สายกลางบ้าน หมู่ที่ ๘ | เพื่อแก้ไขปัญหาหน้าท่วมขังมีแหล่งระบายน้ำเสียออกจากชุมชน | ก่อสร้างรางระบายน้ำ คสล. ยาว ๘๓ เมตร | ๒๐๐,๐๐๐ | - | - | - | - | จำนวน ๑ สาย | ประชาชนสุขภาพดีขึ้น น้ำไม่ท่วมขัง | กองช่าง |
| ๒๓๕ | ก่อสร้างรางระบายน้ำ คสล. สายกลางบ้าน หมู่ที่ ๙ | เพื่อแก้ไขปัญหาหน้าท่วมขังระบายน้ำเสียออกจากชุมชน | ก่อสร้างรางระบายน้ำ คสล. ยาว ๘๓ เมตร | ๒๐๐,๐๐๐ | - | - | - | - | จำนวน ๑ สาย | ประชาชนสุขภาพดีขึ้น น้ำไม่ท่วมขัง | กองช่าง |
| ๒๓๖ | ก่อสร้างถนน คสล. สายนาคลอง - สร้างประทาย | เพื่อให้ประชาชนในชุมชนเดินทางสะดวก | ก่อสร้างถนน คสล. สายนาคลอง - สร้างประทาย กว้าง ๖ เมตร ยาว ๐.๑๕ เมตร | ๔๕,๐๐๐ | - | - | - | - | จำนวน ๑ สาย | ประชาชนสัญจร สะดวก ปลอดภัย เศรษฐกิจในตำบลดีขึ้น | กองช่าง |
| ๒๓๗ | ก่อสร้างถนน คสล. สายหลังวัด หมู่ที่ ๑๐ | เพื่อให้ประชาชนในชุมชนเดินทางสะดวก | ก่อสร้างถนน คสล. กว้าง ๔.๐๐ เมตร ยาว ๙๖ เมตร หนา ๐.๑๕ เมตร | ๒๐๐,๐๐๐ | - | - | - | - | จำนวน ๑ สาย | ประชาชนสัญจร สะดวก ปลอดภัย เศรษฐกิจในตำบลดีขึ้น | กองช่าง |
| ๒๓๘ | ปรับปรุงซ่อมแซมถนนลูกรัง สายดอนกอก หมู่ที่ ๑๑ | เพื่อให้ประชาชนในชุมชนเดินทางสะดวก | ปรับปรุงถนนลูกรัง สายดอนกอก ปริมาณลูกรังไม่น้อยกว่า ๑,๗๕๐ ลบ.ม. | ๒๐๐,๐๐๐ | - | - | - | - | จำนวน ๑ สาย | ประชาชนสัญจร สะดวก ปลอดภัย เศรษฐกิจในตำบลดีขึ้น | กองช่าง |
| ๒๓๙ | ก่อสร้างรางระบายน้ำ สายทางเข้าหมู่บ้าน หมู่ที่ ๑๒ | เพื่อแก้ไขปัญหาหน้าท่วมขังระบายน้ำเสียออกจากชุมชน | ก่อสร้างรางระบายน้ำ คสล. ยาว ๘๓ เมตร | ๒๐๐,๐๐๐ | - | - | - | - | จำนวน ๑ สาย | ประชาชนสุขภาพดีขึ้น น้ำไม่ท่วมขัง | กองช่าง |

| ที่ | โครงการ | วัตถุประสงค์ | เป้าหมาย (ผลผลิตของโครงการ) | งบประมาณ | | | | | ตัวชี้วัด (KPI) | ผลที่คาดว่าจะได้รับ | หน่วยงาน รับผิดชอบหลัก |
|-----|---|---|---|---------------|---------------|---------------|---------------|---------------|--------------------|--|---------------------------|
| | | | | ๒๕๖๑ (บาท) | ๒๕๖๒ (บาท) | ๒๕๖๓ (บาท) | ๒๕๖๔ (บาท) | ๒๕๖๕ (บาท) | | | |
| ๒๔๐ | ชุดเจาะบ่อบาดาลเพื่ออุปโภค บริโภค หมู่ที่ ๑๓ | เพื่อให้ประชาชนมีน้ำสะอาดเพียงพอใช้ในการอุปโภค บริโภค | ชุดเจาะบ่อบาดาลเพื่ออุปโภค บริโภค จำนวน ๑ แห่ง | ๕๐,๐๐๐ | - | - | - | - | จำนวน ๑ แห่ง | มีน้ำสะอาดใช้ในการอุปโภค บริโภค | กองช่าง |
| ๒๔๑ | ก่อสร้างถนน คสล. คุ่มโพนบก สายกลางบ้าน หมู่ที่ ๑๔ | เพื่อให้ประชาชนในชุมชนเดินทางสะดวก | ก่อสร้างถนน คสล. กว้าง ๕ เมตร ยาว ๔๕ เมตร หนา ๐.๑๕ เมตร | ๑๑๕,๐๐๐ | - | - | - | - | จำนวน ๑ สาย | ประชาชนสัญจรสะดวก ปลอดภัย เศรษฐกิจในตำบลดีขึ้น | กองช่าง |
| ๒๔๒ | ก่อสร้างถนน คสล. คุ่มแหลมทอง หมู่ที่ ๑ | เพื่อให้ประชาชนในชุมชนเดินทางสะดวก | ก่อสร้างถนน คสล. กว้าง ๔ เมตร ยาว ๕๐ เมตร หนา ๐.๑๕ เมตร หรือพื้นที่ไม่น้อยกว่า ๒๐๐ ตร.ม. | - | ๑๐๔,๐๐๐ | - | - | - | จำนวน ๑ สาย | ประชาชนสัญจรสะดวก ปลอดภัย เศรษฐกิจในตำบลดีขึ้น | กองช่าง |
| ๒๔๓ | วางท่อ คสล. สายหน้า รพ.สต.วัดธาตุ หมู่ที่ ๑ | เพื่อแก้ไขปัญหาน้ำท่วมขังระบายน้ำเสียออกจากชุมชน | วางท่อ คสล. มอก.ชั้น ๓ ขนาด Ø ๐.๔๐ เมตร ยาวรวม ๑๐๐ เมตร | - | ๑๓๗,๘๐๐ | - | - | - | จำนวน ๑ สาย | ประชาชนสุขภาพดีขึ้น น้ำไม่ท่วมขัง | กองช่าง |
| ๒๔๔ | ซ่อมแซมผิวถนนลาดยาง หมู่ที่ ๒ | เพื่อให้ประชาชนในชุมชนเดินทางสะดวก | ซ่อมแซมผิวถนนลาดยาง แบบ เคพซิล (cape seal) จำนวน ๑,๑๐๐ ตร.ม. | - | ๒๕๐,๐๐๐ | - | - | - | จำนวน ๑ สาย | ประชาชนสัญจรสะดวก ปลอดภัย เศรษฐกิจในตำบลดีขึ้น | กองช่าง |
| ๒๔๕ | ก่อสร้างวางระบายน้ำ คสล.สายทุ่งแก่งหลวง หมู่ที่ ๓ | เพื่อแก้ไขปัญหาน้ำท่วมขังระบายน้ำเสียออกจากชุมชน | - ก่อสร้างวางระบายน้ำ คสล. แบบ ข - ๓๐ กว้าง ๓๐ ซม. ลึก ๕๐ ซม. - ความยาววาง คสล. ยาว ๗๙.๐๐ เมตร | - | ๒๐๐,๐๐๐ | - | - | - | จำนวน ๑ สาย | ประชาชนสุขภาพดีขึ้น น้ำไม่ท่วมขัง | กองช่าง |
| ๒๔๖ | วางท่อ คสล. สายกลางบ้าน หมู่ที่ ๔ | เพื่อแก้ไขปัญหาน้ำท่วมขังระบายน้ำเสียออกจากชุมชน | วางท่อ คสล. ชั้น ๓ Ø ๐.๔๐ เมตร พร้อมบ่อพัก จำนวน ๘ บ่อ ยาวรวม ๑๑๕.๐๐ เมตร | - | ๒๐๐,๐๐๐ | - | - | - | จำนวน ๑ สาย | ประชาชนสุขภาพดีขึ้น น้ำไม่ท่วมขัง | กองช่าง |
| ๒๔๗ | ก่อสร้างวางระบายน้ำ คสล. หมู่ที่ ๕ | เพื่อแก้ไขปัญหาน้ำท่วมขังระบายน้ำเสียออกจากชุมชน | - ก่อสร้างวางระบายน้ำ คสล. แบบ ก - ๓๐ กว้าง ๓๐ ซม. ลึก ๓๐ ซม. จุดที่ ๑ ก่อสร้างวางระบายน้ำ คสล. ขอยข้างบัน ยาว ๒๐.๐๐ เมตร จุดที่ ๒ ก่อสร้างวางระบายน้ำ คสล. คุ่มนาคอนสาย ยาว ๗๓.๐๐ เมตร | - | ๒๐๐,๐๐๐ | - | - | - | จำนวน ๑ สาย | ประชาชนสุขภาพดีขึ้น น้ำไม่ท่วมขัง | กองช่าง |
| ๒๔๘ | ก่อสร้างถนน คสล. คุ่มนาคอนสาย หมู่ที่ ๕ | เพื่อให้ประชาชนในชุมชนเดินทางสะดวก | ก่อสร้างถนน คสล. กว้าง ๔ เมตร ยาว ๔๘ เมตร หนา ๐.๑๕ เมตร | - | ๑๐๐,๐๐๐ | - | - | - | จำนวน ๑ สาย | ประชาชนสัญจรสะดวก ปลอดภัย เศรษฐกิจในตำบลดีขึ้น | กองช่าง |

| ที่ | โครงการ | วัตถุประสงค์ | เป้าหมาย (ผลผลิตของโครงการ) | งบประมาณ | | | | | ตัวชี้วัด (KPI) | ผลที่คาดว่าจะได้รับ | หน่วยงาน รับผิดชอบหลัก |
|-----|---|--|--|---------------|---------------|---------------|---------------|---------------|--------------------|---|---------------------------|
| | | | | ๒๕๖๑ (บาท) | ๒๕๖๒ (บาท) | ๒๕๖๓ (บาท) | ๒๕๖๔ (บาท) | ๒๕๖๕ (บาท) | | | |
| ๒๔๙ | ก่อสร้างรางระบายน้ำ คสล. สายบ้าน เปิดใหญ่ - บ้านเปิดน้อย หมู่ที่ ๖ | เพื่อแก้ไขปัญหาน้ำท่วมขัง ระบายน้ำเสียออกจากชุมชน | - ก่อสร้างรางระบายน้ำ คสล. แบบ ก - ๓๐ กว้าง ๓๐ ซม. ลึก ๓๐ ซม. - ความยาวราง คสล. ยาว ๙๓.๐๐ เมตร | - | ๒๐๐,๐๐๐ | - | - | - | จำนวน ๑ สาย | ประชาชนสุขภาพดีขึ้น น้ำไม่ท่วมขัง | กองช่าง |
| ๒๕๐ | ก่อสร้างถนน คสล. หมู่ที่ ๗ | เพื่อให้ประชาชนในชุมชน เดินทางสะดวก | ก่อสร้างถนน คสล. จำนวน ๒ สาย สายที่ ๑ ก่อสร้างถนน คสล.ขอย ๙ กว้าง ๔.๐๐ เมตร ยาว ๕๘.๐๐ เมตร หนา ๐.๑๕ เมตร สายที่ ๒ ก่อสร้างถนน คสล. คุ่ม พื้ทักซ์ กว้าง ๔.๐๐ เมตร ยาว ๕๘.๐๐ เมตร หนา ๐.๑๕ เมตร | - | ๒๔๐,๐๐๐ | - | - | - | จำนวน ๒ สาย | ประชาชนสัญจร สะดวก ปลอดภัย เศรษฐกิจในตำบลดีขึ้น | กองช่าง |
| ๒๕๑ | ก่อสร้างรางระบายน้ำ คสล. สาย กลางบ้าน หมู่ที่ ๘ | เพื่อแก้ไขปัญหาน้ำท่วมขัง ระบายน้ำเสียออกจากชุมชน | - ก่อสร้างรางระบายน้ำ คสล. แบบ ก - ๓๐ กว้าง ๓๐ ซม. ลึก ๓๐ ซม. - ความยาวราง คสล.ยาว ๑๐๙.๐๐ เมตร | - | ๒๔๐,๐๐๐ | - | - | - | จำนวน ๑ สาย | ประชาชนสุขภาพดีขึ้น น้ำไม่ท่วมขัง | กองช่าง |
| ๒๕๒ | ก่อสร้างรางระบายน้ำ คสล. สายข้างวัด หมู่ที่ ๙ | เพื่อแก้ไขปัญหาน้ำท่วมขัง ระบายน้ำเสียออกจากชุมชน | - ก่อสร้างรางระบายน้ำ คสล. แบบ ข - ๓๐ กว้าง ๓๐ ซม. ลึก ๕๐ ซม. - ความยาวราง คสล. ยาว ๗๙.๐๐ เมตร | - | ๒๐๐,๐๐๐ | - | - | - | จำนวน ๑ สาย | ประชาชนสุขภาพดีขึ้น น้ำไม่ท่วมขัง | กองช่าง |
| ๒๕๓ | ก่อสร้างถนน คสล. หมู่ที่ ๑๐ | เพื่อให้ประชาชนในชุมชน เดินทางสะดวก | ก่อสร้างถนน คสล. จำนวน ๒ สาย สายที่ ๑ ก่อสร้างถนน คสล.ขอย กว้าง ๓.๐๐ เมตร ยาว ๖๓.๐๐ เมตร หนา ๐.๑๕ เมตร สายที่ ๒ ก่อสร้างถนน คสล.ขอย ๔ กว้าง ๔.๐๐ เมตร ยาว ๔๙.๐๐ เมตร หนา ๐.๑๕ เมตร | - | ๒๐๐,๐๐๐ | - | - | - | จำนวน ๒ สาย | ประชาชนสัญจร สะดวก ปลอดภัย เศรษฐกิจในตำบลดีขึ้น | กองช่าง |
| ๒๕๔ | ก่อสร้างถนน คสล. สายวัดคงโพนทอง หมู่ที่ ๑๒ | เพื่อให้ประชาชนในชุมชน เดินทางสะดวก | ก่อสร้างถนน คสล. กว้าง ๔.๐๐ เมตรยาว ๙๖.๐๐ เมตร หนา ๐.๑๕ เมตร | - | ๒๐๐,๐๐๐ | - | - | - | จำนวน ๑ สาย | ประชาชนสัญจร สะดวก ปลอดภัย เศรษฐกิจในตำบลดีขึ้น | กองช่าง |

| ที่ | โครงการ | วัตถุประสงค์ | เป้าหมาย (ผลผลิตของโครงการ) | งบประมาณ | | | | | ตัวชี้วัด (KPI) | ผลที่คาดว่าจะได้รับ | หน่วยงาน รับผิดชอบหลัก |
|-----|--|--|---|---------------|---------------|---------------|---------------|---------------|--------------------|---|---------------------------|
| | | | | ๒๕๖๑ (บาท) | ๒๕๖๒ (บาท) | ๒๕๖๓ (บาท) | ๒๕๖๔ (บาท) | ๒๕๖๕ (บาท) | | | |
| ๒๕๕ | ซ่อมแซมถนนลูกรัง สายบ้านหนองนาเมือง - บ้านเม็ก หมู่ที่ ๑๓ | เพื่อให้ประชาชนในชุมชนเดินทางสะดวก | ซ่อมแซมถนนลูกรัง ให้ได้ปริมาณไม่น้อยกว่า ๒,๓๐๐ ลบ.ม. | - | ๓๐๐,๐๐๐ | - | - | - | จำนวน ๑ สาย | ประชาชนสัญจรสะดวก ปลอดภัย เศรษฐกิจในตำบลดีขึ้น | กองช่าง |
| ๒๕๖ | ก่อสร้างถนน คสล. คุ่มโพนบก หมู่ที่ ๑๔ | เพื่อให้ประชาชนในชุมชนเดินทางสะดวก | ก่อสร้างถนน คสล. จำนวน ๓ สาย สายที่ ๑ ก่อสร้างถนน คสล. กว้าง ๔.๐๐ เมตร ยาว ๕๓.๐๐ เมตร หนา ๐.๑๕ เมตร สายที่ ๒ ก่อสร้างถนน คสล. กว้าง ๔.๐๐ เมตร ยาว ๔๓.๐๐ เมตร หนา ๐.๑๕ เมตร สายที่ ๓ ก่อสร้างถนน คสล. กว้าง ๔.๐๐ เมตร ยาว ๔๙.๐๐ เมตร หนา ๐.๑๕ เมตร | - | ๓๐๐,๐๐๐ | - | - | - | จำนวน ๒ สาย | ประชาชนสัญจรสะดวก ปลอดภัย เศรษฐกิจในตำบลดีขึ้น | กองช่าง |
| ๒๕๗ | ขยายไหล่ทาง บ้านเปิดน้อย - บ้านโพนงาม หมู่ที่ ๗ | เพื่อให้ประชาชนในชุมชนเดินทางสะดวก | ขยายไหล่ทาง บ้านโพนงาม- บ้านเปิดน้อย กว้าง ๑ เมตร ระยะทาง ๙๙๕ เมตร | - | ๕๐๐,๐๐๐ | - | - | - | จำนวน ๑ สาย | ประชาชนสัญจรสะดวก ปลอดภัย เศรษฐกิจในตำบลดีขึ้น | กองช่าง |
| ๒๕๘ | ก่อสร้างถนน คสล. สายบ้านครุฑบิน - นาคลอง | เพื่อให้ประชาชนในชุมชนเดินทางสะดวก | ถนน คสล. กว้าง ๔.๐๐ เมตร ยาว ๙๐.๐๐ เมตร หนา ๐.๑๕ เมตร | - | ๒๐๐,๐๐๐ | - | - | - | จำนวน ๑ สาย | ประชาชนสัญจรสะดวก ปลอดภัย เศรษฐกิจในตำบลดีขึ้น | กองช่าง |
| ๒๕๙ | วางระบายน้ำ คสล. สายเปิดใหญ่ - บ้านภู | เพื่อแก้ไขปัญหาหน้าท่วมขัง ระบายน้ำเสียออกจากชุมชน | ระบายน้ำ คสล. แบบ ก - ๓๐ ยาว ๑๘๕.๐๐ เมตร | - | ๕๐๐,๐๐๐ | - | - | - | จำนวน ๑ สาย | ประชาชนสุขภาพดีขึ้น น้ำไม่ท่วมขัง | กองช่าง |
| ๒๖๐ | โครงการท่อระบายน้ำ จากสวนสุนทรชัย-โครงการบ้านทิพย์ธานีและจากบ้านนาคลอง-โครงการหมู่บ้าน | เพื่อแก้ไขปัญหาหน้าท่วมขังมีแหล่งระบายน้ำเสียออกจากชุมชน | ท่อระบายน้ำจากสวนสุนทรชัย-โครงการบ้านทิพย์ธานีและจากบ้านนาคลอง-โครงการหมู่บ้าน ระยะทาง ๒,๕๐๐ เมตร | - | ๑,๐๐๐,๐๐๐ | - | - | - | จำนวน ๑ สาย | ประชาชนสุขภาพดีขึ้น น้ำไม่ท่วมขัง | กองช่าง |
| ๒๖๑ | ขยายเขตไฟฟ้าแรงต่ำ นาคอนสาย ถึงโรงเรียน หมู่ที่ ๕ บ้านภู | เพื่อให้ประชาชนมีไฟฟ้าใช้อย่างทั่วถึง | ขยายเขตไฟฟ้าแรงต่ำ นาคอนสาย ถึงโรงเรียน ระยะทาง ๑๖๐ เมตร | ๑๐๐,๐๐๐ | - | - | - | - | จำนวน ๑ แห่ง | ป้องกันอันตรายและลดปัญหาสังคม ประชาชน มีความปลอดภัยในการเดินทาง | กองช่าง |
| ๒๖๒ | ขยายเขตไฟฟ้า หมู่ที่ ๑๑ บ้านวังยางเหนือ | เพื่อให้ประชาชนมีไฟฟ้าใช้ได้ ทั่วถึง | ขยายเขตไฟฟ้าแรงต่ำ | - | - | ๒๐๐,๐๐๐ | ๒๐๐,๐๐๐ | ๒๐๐,๐๐๐ | จำนวน ๑ สาย | เพื่อให้ประชาชนมีไฟฟ้าใช้อย่างทั่วถึง | กองช่าง |

| ที่ | โครงการ | วัตถุประสงค์ | เป้าหมาย (ผลผลิตของโครงการ) | งบประมาณ | | | | | ตัวชี้วัด (KPI) | ผลที่คาดว่าจะได้รับ | หน่วยงาน รับผิดชอบหลัก |
|-----|--|--|---|---------------|---------------|---------------|---------------|---------------|------------------------|--|---------------------------|
| | | | | ๒๕๖๑ (บาท) | ๒๕๖๒ (บาท) | ๒๕๖๓ (บาท) | ๒๕๖๔ (บาท) | ๒๕๖๕ (บาท) | | | |
| ๒๖๓ | ขยายเขตไฟฟ้าแรงสูง ภายในตำบล | เพื่อให้ประชาชนมีไฟฟ้าใช้ทั่วถึง | ขยายเขตไฟฟ้าแรงสูง ภายในตำบล ม.๑-๑๔ ระยะทาง ๑,๐๐๐ เมตร | ๑,๐๐๐,๐๐๐ | ๑,๐๐๐,๐๐๐ | ๑,๐๐๐,๐๐๐ | ๑,๐๐๐,๐๐๐ | ๑,๐๐๐,๐๐๐ | จำนวน ๑,๐๐๐ เมตร | ประชาชนมีไฟฟ้าใช้ ทั่วถึงและคุณภาพชีวิต ดีขึ้นทั่วถึง | กองช่าง |
| ๒๖๔ | ขยายเขต ปักพาดสายดับ/ติดตั้งระบบ ไฟฟ้าแสงสว่างพื้นที่ | เพื่อให้มีแสงสว่างส่องทาง ประชาชนมีความปลอดภัยในชีวิต และทรัพย์สิน | ขยายเขตไฟฟ้าแรงต่ำ ปักพาดสาย ดับ/ ติดตั้งระบบไฟฟ้าแสงสว่าง ภายในตำบล ม.๑-๑๔ ระยะทาง ๑,๓๐๐ เมตร | ๕๐๐,๐๐๐ | ๕๐๐,๐๐๐ | ๕๐๐,๐๐๐ | ๕๐๐,๐๐๐ | ๕๐๐,๐๐๐ | จำนวน ๑,๓๐๐ เมตร | ป้องกันอันตรายและ ลดปัญหาสังคม ประชาชน มีความ ปลอดภัยในการเดินทาง | กองช่าง |
| รวม | จำนวน ๒๖๔ โครงการ | | | ๑๐,๕๙๖,๐๐๐ | ๑๐,๒๒๖,๘๐๐ | ๑๐,๒๔๓,๐๐๐ | ๒๖,๒๘๔,๐๐๐ | ๒๒,๑๙๐,๐๐๐ | | | |

รายละเอียดโครงการพัฒนา
แผนพัฒนาพัฒนาท้องถิ่น (พ.ศ.๒๕๖๑-๒๕๖๕)
เทศบาลตำบลวัดธาตุ อำเภอเมืองหนองคาย จังหวัดหนองคาย

ก.ยุทธศาสตร์จังหวัดที่ ๑ ส่งเสริมการเกษตรยั่งยืน

ก.ยุทธศาสตร์จังหวัดที่ ๒ ยกย่องมาตรฐาน การผลิต การค้า การลงทุน การท่องเที่ยวและการบริการ

ก.ยุทธศาสตร์จังหวัดที่ ๔ พัฒนาคน ชุมชน สังคม และสิ่งแวดล้อมให้เป็นเมืองน่าอยู่

ข.ยุทธศาสตร์การพัฒนาของ อปท.ในเขตจังหวัดที่ ๑ การพัฒนาและปรับปรุงโครงสร้างพื้นฐานเพื่อรองรับการขับเคลื่อนเศรษฐกิจพิเศษ

ข.ยุทธศาสตร์การพัฒนาของ อปท.ในเขตจังหวัดที่ ๓ การสร้างโอกาสให้กับประชาชนเพื่อลดการเหลื่อมล้ำและเพิ่มความมั่นคงในชีวิต

ยุทธศาสตร์การพัฒนาที่ ๒ ด้านเศรษฐกิจและการเกษตร

➤แผนงานสังคมสงเคราะห์

| ที่ | โครงการ | วัตถุประสงค์ | เป้าหมาย (ผลผลิตของโครงการ) | งบประมาณ | | | | | ตัวชี้วัด (KPI) | ผลที่คาดว่าจะได้รับ | หน่วยงาน รับผิดชอบหลัก |
|-----|--|--|---|---------------|---------------|---------------|---------------|---------------|----------------------------|--|---------------------------|
| | | | | ๒๕๖๑ (บาท) | ๒๕๖๒ (บาท) | ๒๕๖๓ (บาท) | ๒๕๖๔ (บาท) | ๒๕๖๕ (บาท) | | | |
| ๑ | โครงการสนับสนุนการมีรายได้เสริมและฝึกอบรมอาชีพต่างๆ พร้อมแหล่งจำหน่ายในชุมชน | เพื่อสนับสนุนให้ประชาชนมีรายได้เสริมและฝึกอบรมอาชีพต่างๆ พร้อมแหล่งจำหน่ายในตำบล | ๑๔ กลุ่มอาชีพ ภายในตำบล อาทิ กลุ่มน้ายาเอนกประสงค์ กลุ่มสตรี กลุ่มเกษตรกร กลุ่มปลาจ๋า | ๕๐,๐๐๐ | ๕๐,๐๐๐ | ๕๐,๐๐๐ | ๕๐,๐๐๐ | ๕๐,๐๐๐ | ปีละ ๕๐ คน | ประชาชน มีรายได้ครบครัน มีคุณภาพชีวิตที่ดี | กองสวัสดิการสังคม |
| ๒ | โครงการหาแหล่งจำหน่ายสินค้าในตำบล/ตลาดชุมชน | เพื่อให้มีสถานที่จำหน่ายสินค้าที่ผลิตจากชุมชนในเขตเทศบาล | จัดหาแหล่งจำหน่ายสินค้าจำนวน ๑ แห่ง | ๓๐,๐๐๐ | ๓๐,๐๐๐ | ๓๐,๐๐๐ | ๓๐,๐๐๐ | ๓๐,๐๐๐ | จำนวน ๑ แห่ง | มีแหล่งจำหน่ายสินค้ากลุ่มอาชีพมีรายได้เพิ่มขึ้น | กองสวัสดิการสังคม |
| ๓ | โครงการฝึกอบรมอาชีพแก่ผู้สูงอายุหรือกลุ่มอาชีพต่างๆ ในตำบล | เพื่อลดปัญหาการว่างงานนอกฤดูกาลทำนา เพื่อให้มีรายได้เพิ่มขึ้นและศึกษาสถานที่จริง | จัดกิจกรรม อบรม ผู้สูงอายุ หรือกลุ่มอาชีพ ม. ๑ - ๑๔ จำนวน ๑๐๐ คน | ๑๐๐,๐๐๐ | ๑๐๐,๐๐๐ | ๑๐๐,๐๐๐ | ๑๐๐,๐๐๐ | ๑๐๐,๐๐๐ | ปีละ ๑๐๐ คน | ประชาชนมีคุณภาพชีวิตที่ดีขึ้น ปัญหาการว่างงานลดลง | กองสวัสดิการสังคม |
| ๔ | โครงการส่งเสริมสินค้าชุมชนออกงานมหกรรมต่างๆ | เพื่อส่งเสริมให้สินค้าชุมชนเป็นที่รู้จักและมีรายได้เพิ่มขึ้น | ส่งเสริมสินค้าของกลุ่มต่างในตำบลออกงานมหกรรมต่างๆ | - | ๕๐,๐๐๐ | ๕๐,๐๐๐ | ๕๐,๐๐๐ | ๕๐,๐๐๐ | จำนวนปีละ ๑ ครั้ง | กลุ่มอาชีพมีประสิทธิภาพในการบริหารจัดการกลุ่มรายได้เพิ่มขึ้น | กองสวัสดิการสังคม |
| ๕ | โครงการฝึกอบรมอาชีพให้เยาวชนประชาชนในตำบล | เพื่อเพิ่มทักษะวิชาชีพและรู้จักใช้เวลาว่าง และเพิ่มรายได้ | จัดกิจกรรมฝึกอบรมอาชีพให้เยาวชน ประชาชนในตำบลจำนวน ๒๐ คน | ๕๐,๐๐๐ | ๕๐,๐๐๐ | ๕๐,๐๐๐ | ๕๐,๐๐๐ | ๕๐,๐๐๐ | อบรมปีละ ๑ ครั้งๆ ละ ๒๐ คน | เยาวชน ประชาชนมีทักษะวิชาชีพเพื่อประกอบอาชีพเสริม | กองสวัสดิการสังคม |

| ที่ | โครงการ | วัตถุประสงค์ | เป้าหมาย (ผลผลิตของโครงการ) | งบประมาณ | | | | | ตัวชี้วัด (KPI) | ผลที่คาดว่าจะได้รับ | หน่วยงาน รับผิดชอบหลัก |
|-----|--|--|---|---------------|---------------|---------------|---------------|---------------|----------------------|---|---------------------------|
| | | | | ๒๕๖๑ (บาท) | ๒๕๖๒ (บาท) | ๒๕๖๓ (บาท) | ๒๕๖๔ (บาท) | ๒๕๖๕ (บาท) | | | |
| ๖ | โครงการอุดหนุนการบริหารจัดการ กลุ่มอาชีพต่างๆ ในตำบล | เพื่ออุดหนุนเงินทุนและเพิ่ม รายได้แก่ชุมชน | อุดหนุนกลุ่ม ฯ จำนวน ๑๔ หมู่บ้าน | ๑๐๐,๐๐๐ | ๑๔๐,๐๐๐ | ๑๔๐,๐๐๐ | ๑๔๐,๐๐๐ | ๑๔๐,๐๐๐ | จำนวน ๑๔ หมู่บ้าน | กลุ่มอาชีพในตำบลมีเงินทุน ประกอบอาชีพรายได้เพิ่มขึ้น | กองสวัสดิการสังคม |
| ๗ | โครงการอุดหนุนศูนย์บริการและ ถ่ายทอดเทคโนโลยี การเกษตร ประจำตำบล | เพื่อส่งเสริมให้ประชาชนมีงาน ทำ มีรายได้ มีคุณภาพชีวิตที่ดี | อุดหนุนศูนย์บริการและถ่ายทอด เทคโนโลยี การเกษตรประจำตำบล | ๓๐,๐๐๐ | ๓๐,๐๐๐ | - | - | - | จำนวน ๑ ศูนย์ | ประชาชนมีงานทำ มีรายได้ มี คุณภาพชีวิตที่ดี | กองสวัสดิการสังคม |
| รวม | จำนวน ๗ โครงการ | | | ๓๖๐,๐๐๐ | ๔๕๐,๐๐๐ | ๔๒๐,๐๐๐ | ๔๒๐,๐๐๐ | ๔๒๐,๐๐๐ | | | |

➤แผนงานการเกษตร

| ที่ | โครงการ | วัตถุประสงค์ | เป้าหมาย (ผลผลิตของโครงการ) | งบประมาณ | | | | | ตัวชี้วัด (KPI) | ผลที่คาดว่าจะได้รับ | หน่วยงาน รับผิดชอบหลัก |
|-----|---|---|--|---------------|---------------|---------------|---------------|---------------|---|--|---------------------------|
| | | | | ๒๕๖๑ (บาท) | ๒๕๖๒ (บาท) | ๒๕๖๓ (บาท) | ๒๕๖๔ (บาท) | ๒๕๖๕ (บาท) | | | |
| ๑ | โครงการฝึกอบรมความรู้เรื่องปรัชญา เศรษฐกิจพอเพียงการดำเนินชีวิต | เพื่อให้ความรู้เรื่องเศรษฐกิจ พอเพียง การฝึกอบรมในการ ดำเนินชีวิต | จัดกิจกรรมฝึกอบรมประชาชนใน ตำบล และศึกษาดูงาน จำนวน ๑ ครั้ง ทั้ง ๑๔ หมู่ | ๕๐,๐๐๐ | ๗๐๐,๐๐๐ | ๗๐๐,๐๐๐ | ๗๐๐,๐๐๐ | ๗๐๐,๐๐๐ | ปีละ ๑ ครั้ง | ประชาชน กลุ่มอาชีพได้ เดินทางไปศึกษาดูงานกลุ่ม อาชีพนอกสถานที่ | กองสวัสดิการสังคม |
| ๒ | โครงการส่งเสริม สนับสนุน การปลูก พืชผักสวนครัว ไม้ผล /เลี้ยงสัตว์ | เพื่อส่งเสริม สนับสนุนการปลูก พืชผักสวนครัว ไม้ผล/เลี้ยงสัตว์ เป็นอาหารในครัวเรือน เพื่อ เพิ่มรายได้ ลดรายจ่าย | จัดกิจกรรมส่งเสริม สนับสนุนปีละ ๑ ครั้ง ทั้ง ๑๔ หมู่ จำนวน ๒,๐๐๐ ครัวเรือน | ๒๐๐,๐๐๐ | ๒๐๐,๐๐๐ | ๒๐๐,๐๐๐ | ๒๐๐,๐๐๐ | ๒๐๐,๐๐๐ | ปีละ ๑ ครั้ง/ ๒,๐๐๐ ครัวเรือน | ประชาชนมีคุณภาพชีวิตที่ดีขึ้น ปัญหาการว่างงานลดลง | กองสวัสดิการสังคม |
| ๓ | โครงการอบรมความรู้เรื่องดินและ ปุ๋ย/ฝึกอบรมส่งเสริมการผลิตปุ๋ย อินทรีย์ในตำบล | เพื่ออบรมให้ความรู้เรื่องดิน และปุ๋ย/อบรมส่งเสริมการผลิตปุ๋ย อินทรีย์ในตำบล | เกษตรกรทั้ง ๑๔ หมู่บ้าน จำนวน ๒๐๐ ราย | ๕๐,๐๐๐ | ๕๐,๐๐๐ | ๕๐,๐๐๐ | ๕๐,๐๐๐ | ๕๐,๐๐๐ | ปีละ ๑ ครั้ง | ลดต้นทุนเพิ่มความสมบูรณ์ ให้แก่ดิน | กองสวัสดิการสังคม |
| ๔ | โครงการสนับสนุนลดต้นทุนน้ำมัน เชื้อเพลิงให้เกษตรกรทำนาปรัง | เพื่อช่วยเหลือผู้ทำนาปรัง-ลด ต้นทุนการทำนา | เพื่อสนับสนุนช่วยเหลือเกษตรกร ทำนาปรัง จำนวน ๘๕๐ ราย | ๒๐๐,๐๐๐ | ๒๐๐,๐๐๐ | ๒๐๐,๐๐๐ | ๒๐๐,๐๐๐ | ๒๐๐,๐๐๐ | ปีละ ๑ ครั้ง/ ๘๕๐ ราย | ลดต้นทุนการผลิตการเกษตร เพิ่มรายได้ ลดรายจ่ายแก่ เกษตรกร | กองสวัสดิการสังคม |
| ๕ | โครงการสนับสนุนเมล็ดพันธุ์ดี ๑,๐๐๐ กิโลกรัม | เพื่อแก้ปัญหาขาดแคลนเมล็ด ข้าวพันธุ์ดีเพื่อเพิ่มผลผลิตข้าว ต่อไร่ | เกษตรกรในตำบลที่ขึ้นทะเบียน ข้าวพันธุ์ดีเพื่อเพิ่มผลผลิตข้าว ต่อไร่ | ๒๐๐,๐๐๐ | ๕๐๐,๐๐๐ | ๕๐๐,๐๐๐ | ๕๐๐,๐๐๐ | ๕๐๐,๐๐๐ | ร้อยละ ๕๐ ของเกษตรกร ที่ขึ้นทะเบียน | ผลผลิตข้าวหน้าปีและนาปรัง เพิ่มมากขึ้น | กองสวัสดิการสังคม |
| ๖ | โครงการสนับสนุนการลดต้นทุนการ ทำนาปรัง | เพื่อช่วยเหลือผู้ทำนาปรัง-ลด ต้นทุนการทำนา | ช่วยเหลือการลดต้นทุนค่าไฟฟ้า สถานีสูบน้ำด้วยไฟฟ้าบ้านเมือง บางและบ้านวังยางเหนือ | ๓๐๐,๐๐๐ | ๓๐๐,๐๐๐ | ๓๐๐,๐๐๐ | ๓๐๐,๐๐๐ | ๓๐๐,๐๐๐ | ปีละ ๑๒ ครั้ง | เกษตรกรมีรายได้จากผลผลิต เพิ่มขึ้น | กองสวัสดิการสังคม |

| ที่ | โครงการ | วัตถุประสงค์ | เป้าหมาย (ผลผลิตของโครงการ) | งบประมาณ | | | | | ตัวชี้วัด (KPI) | ผลที่คาดว่าจะได้รับ | หน่วยงาน รับผิดชอบหลัก |
|-----|---|--|---|---------------|---------------|---------------|---------------|---------------|----------------------------------|---|---------------------------|
| | | | | ๒๕๖๑ (บาท) | ๒๕๖๒ (บาท) | ๒๕๖๓ (บาท) | ๒๕๖๔ (บาท) | ๒๕๖๕ (บาท) | | | |
| ๗ | โครงการส่งเสริมการลดใช้สารเคมีในนาข้าวที่เป็นอันตรายต่อแมลงศัตรูธรรมชาติ | เพื่อส่งเสริมการประกอบอาชีพและการเกษตรตามแนวทฤษฎีใหม่ให้แก่เกษตรกร | จัดกิจกรรมส่งเสริมการใช้สารชีวภาพในการเกษตร ลดการใช้สารเคมี ปีละ ๕๐ คน | ๕๐,๐๐๐ | ๕๐,๐๐๐ | ๕๐,๐๐๐ | ๕๐,๐๐๐ | ๕๐,๐๐๐ | ปีละ ๕๐ คน | ประชาชน มีรายได้ครบครัน มีคุณภาพชีวิตที่ดี | กองสวัสดิการสังคม |
| ๘ | โครงการส่งเสริมการเกษตรชีวภาพผลิตปุ๋ยอินทรีย์ชีวภาพ ๑๔ หมู่บ้าน | เพื่อลดการใช้สารเคมีและต้นทุนการผลิต | เกษตรกรทั้ง ๑๔ หมู่บ้าน ละ ๕ ราย | ๕๐,๐๐๐ | ๕๐,๐๐๐ | ๕๐,๐๐๐ | ๕๐,๐๐๐ | ๕๐,๐๐๐ | ปีละ ๗๐ คน | ลดต้นทุนเพิ่มความสมบูรณ์ให้แก่ดิน | กองสวัสดิการสังคม |
| ๙ | โครงการส่งเสริมการทำเกษตรแบบผสมผสาน | เพื่อส่งเสริมการทำเกษตรตามแนวทางเศรษฐกิจพอเพียง | จัดกิจกรรมส่งเสริมปีละ ๑ ครั้ง จำนวน ๕๐ คน | ๕๐,๐๐๐ | ๕๐,๐๐๐ | ๕๐,๐๐๐ | ๕๐,๐๐๐ | ๕๐,๐๐๐ | ปีละ ๕๐ คน | เกษตรกรมีรายได้ครบครัน มีคุณภาพชีวิตที่ดี | กองสวัสดิการสังคม |
| ๑๐ | โครงการสนับสนุนการประชุมเชิงปฏิบัติการด้านการบริหารจัดการน้ำของกลุ่มผู้ใช้น้ำในตำบล | เพื่อปรับปรุงระบบการบริหารจัดการน้ำโดยการมีส่วนร่วมของเกษตรกรและกลุ่มผู้ใช้น้ำในพื้นที่ | จัดประชุมกลุ่มผู้ใช้น้ำภายในตำบล | ๒๐,๐๐๐ | ๔๐,๐๐๐ | ๔๐,๐๐๐ | ๔๐,๐๐๐ | ๔๐,๐๐๐ | ร้อยละ ๗๐ ของกลุ่มผู้ใช้น้ำเข้า | เกษตรกรเข้าใจบทบาทหน้าที่และความรับผิดชอบในการพัฒนาองค์การผู้ใช้น้ำให้มีความยั่งยืน | กองสวัสดิการสังคม |
| ๑๑ | โครงการส่งเสริมการปลูกพืชผักปลอดสารพิษ | เพื่อส่งเสริมให้ประชาชนตระหนัก และปลูกจิตสำนึก การดูแลสุขภาพด้วยการบริโภคพืชผักปลอดสารพิษเพื่อสุขภาพ | จัดกิจกรรมส่งเสริมให้ประชาชนตระหนัก และปลูกจิตสำนึกให้ปลูกพืชผักปลอดสารพิษเพื่อสุขภาพ | ๕๐,๐๐๐ | ๕๐,๐๐๐ | ๑๐๐,๐๐๐ | ๑๕๐,๐๐๐ | ๑๕๐,๐๐๐ | ปีละ ๑ ครั้ง | ประชาชนในตำบลมีสุขภาพแข็งแรง | กองสวัสดิการสังคม |
| ๑๒ | โครงการส่งเสริมการปลูกพืชเศรษฐกิจ | เพื่อส่งเสริมการปลูกพืชเศรษฐกิจที่มีรายได้ ลดรายจ่าย | จัดกิจกรรมส่งเสริม ปีละ ๑ ครั้ง ทั้ง ๑๔ หมู่ จำนวน ๒,๐๐๐ครัวเรือน | - | - | ๒๐๐,๐๐๐ | ๒๐๐,๐๐๐ | ๒๐๐,๐๐๐ | ปีละ ๑ ครั้ง/ ๒,๐๐๐ ครัวเรือน | ประชาชนมีคุณภาพชีวิตที่ดีขึ้น ปัญหาการว่างงานลดลง | กองสวัสดิการสังคม |
| ๑๓ | โครงการส่งเสริมการปลูกพืชผักแปลงใหญ่ปลอดสารพิษ | เพื่อส่งเสริมให้เกษตรกรรวมกลุ่มปลูกพืชผักแปลงใหญ่ปลอดสารพิษ | เกษตรกร ม.๑ - ๑๔ ปีละ ๑ ครั้ง จำนวน ๑๕๐ คน | - | - | ๒๐๐,๐๐๐ | ๒๐๐,๐๐๐ | ๒๐๐,๐๐๐ | ปีละ ๑ ครั้ง | เกษตรกรมีรายได้เพิ่มขึ้น | กองสวัสดิการสังคม |
| ๑๔ | โครงการฝึกอบรมให้ความรู้การใช้พลังงานแสงอาทิตย์ | เพื่ออบรมให้ความรู้แก่ประชาชนนำไปปรับใช้การดำรงชีวิต | ประชาชน ม.๑ - ๑๔ ปีละ ๑ ครั้ง จำนวน ๑๐๐ คน | - | - | ๑๐๐,๐๐๐ | ๑๐๐,๐๐๐ | ๑๐๐,๐๐๐ | ปีละ ๑ ครั้ง | ประชาชนสามารถนำพลังงานแสงอาทิตย์มาปรับใช้ในการดำรงชีวิต | กองสวัสดิการสังคม |
| ๑๕ | โครงการพัฒนาแหล่งน้ำภายในตำบล | เพื่อให้มีน้ำเพียงพอต่อการเกษตร มีแหล่งขยายพันธุ์สัตว์ | แหล่งน้ำภายในตำบล ม.๑-๑๔ | ๓๐๐,๐๐๐ | ๓๐๐,๐๐๐ | ๕๐๐,๐๐๐ | ๕๐๐,๐๐๐ | ๕๐๐,๐๐๐ | จำนวน ๑ แห่ง | ผลผลิตทางการเกษตรเพิ่มขึ้น มีน้ำเพียงพอต่อการเกษตร | กองสวัสดิการสังคม |

| ที่ | โครงการ | วัตถุประสงค์ | เป้าหมาย (ผลผลิตของโครงการ) | งบประมาณ | | | | | ตัวชี้วัด (KPI) | ผลที่คาดว่าจะได้รับ | หน่วยงาน รับผิดชอบหลัก |
|-----|---|---|--|---------------|---------------|---------------|---------------|---------------|--------------------|---|---------------------------|
| | | | | ๒๕๖๑ (บาท) | ๒๕๖๒ (บาท) | ๒๕๖๓ (บาท) | ๒๕๖๔ (บาท) | ๒๕๖๕ (บาท) | | | |
| ๑๖ | โครงการซ่อมเครื่องสูบน้ำเครื่องยนต์ดีเซลหรือท่อส่งน้ำ | เพื่อให้เกษตรกรมีเครื่องสูบน้ำลงนาปรังและทำพืชสวน | ซ่อมแซม ปีละ ๒ แห่ง | ๑๐๐,๐๐๐ | ๑๐๐,๐๐๐ | ๑๐๐,๐๐๐ | ๒๐๐,๐๐๐ | ๑๐๐,๐๐๐ | จำนวน ๒ แห่ง | การทำนาปรังและพืชสวนเพิ่มขึ้นและลดต้นทุนการผลิต | กองสวัสดิการสังคม |
| ๑๗ | ซ่อมแซมคลองส่งน้ำคอนกรีตด้วยไฟฟ้า | เพื่อซ่อมแซมคลองส่งน้ำคอนกรีตด้วยไฟฟ้าให้มีสภาพที่ดี | ซ่อมแซมคลองส่งน้ำคอนกรีตด้วยไฟฟ้า | - | - | ๒๐๐,๐๐๐ | ๒๐๐,๐๐๐ | ๒๐๐,๐๐๐ | ปีละ ๑ ครั้ง | คลองส่งน้ำคอนกรีตด้วยไฟฟ้ามีสภาพดี | กองสวัสดิการสังคม |
| ๑๘ | ขุดเจาะบ่อบาดาล เพื่อการเกษตร | เพื่อให้ประชาชน /ชุมชนมีน้ำอุปโภค-บริโภคและเพียงพอต่อการเกษตร | ขุดเจาะบ่อบาดาลภายในตำบล จำนวน ๑๐ แห่ง | - | - | ๒๐๐,๐๐๐ | ๒๐๐,๐๐๐ | ๒๐๐,๐๐๐ | จำนวน ๑๐ แห่ง | ประชาชนมีน้ำอุปโภค-บริโภคเพียงพอต่อการเกษตร | กองสวัสดิการสังคม |
| รวม | จำนวน ๑๘ โครงการ | | | ๑,๖๒๐,๐๐๐ | ๒,๕๙๐,๐๐๐ | ๓,๕๔๐,๐๐๐ | ๓,๖๙๐,๐๐๐ | ๓,๕๙๐,๐๐๐ | | | |

➤แผนงานเคหะและชุมชน

| ที่ | โครงการ | วัตถุประสงค์ | เป้าหมาย (ผลผลิตของโครงการ) | งบประมาณ | | | | | ตัวชี้วัด (KPI) | ผลที่คาดว่าจะได้รับ | หน่วยงาน รับผิดชอบหลัก |
|-----|---|--|---|---------------|---------------|---------------|---------------|---------------|--------------------|--|---------------------------|
| | | | | ๒๕๖๑ (บาท) | ๒๕๖๒ (บาท) | ๒๕๖๓ (บาท) | ๒๕๖๔ (บาท) | ๒๕๖๕ (บาท) | | | |
| ๑ | โครงการสำรวจ/ออกแบบพื้นที่ระบบท่อทางเกษตรภายในตำบล | เพื่อมีน้ำเพียงพอต่อการเกษตร | สำรวจ/ออกแบบพื้นที่ระบบท่อทางเกษตรภายในตำบล | ๒๐๐,๐๐๐ | ๒๐๐,๐๐๐ | ๒๐๐,๐๐๐ | ๒๐๐,๐๐๐ | ๒๐๐,๐๐๐ | จำนวน ๑ ครั้ง | ผลผลิตทางการเกษตรเพิ่มขึ้น มีน้ำเพียงพอต่อการเกษตร | กองช่าง |
| ๒ | โครงการก่อสร้าง ปรับปรุง ซ่อมแซม คลองไส้ไก่ภายในเขตเทศบาลตำบล | เพื่อมีน้ำเพียงพอต่อการเกษตร | ก่อสร้าง ปรับปรุง ซ่อมแซม คลองไส้ไก่ภายในตำบล จำนวน ๓ แห่ง | ๓๐๐,๐๐๐ | ๓๐๐,๐๐๐ | ๓๐๐,๐๐๐ | ๓๐๐,๐๐๐ | ๓๐๐,๐๐๐ | จำนวน ๓ แห่ง | ผลผลิตทางการเกษตรเพิ่มขึ้น มีน้ำเพียงพอต่อการเกษตร | กองช่าง |
| ๓ | โครงการปรับปรุงฝายน้ำล้นเพื่อการเกษตร ภายในตำบล | เพื่อให้มีน้ำเพียงพอต่อการเกษตรในหมู่บ้านและชุมชนใกล้เคียง | ปรับปรุงฝายน้ำล้นเพื่อการเกษตร ภายในตำบล จำนวน ๓ แห่ง ม.๓,ม.๔,ม.๕ | ๑๐๐,๐๐๐ | ๑๐๐,๐๐๐ | ๑๕๐,๐๐๐ | ๑๕๐,๐๐๐ | ๑๕๐,๐๐๐ | จำนวน ๓ แห่ง | ผลผลิตทางการเกษตรเพิ่มขึ้น มีน้ำเพียงพอต่อการเกษตร | กองช่าง |
| ๔ | โครงการออกแบบท่อส่งน้ำด้วยไฟฟ้า ม.๔ | เพื่อมีน้ำเพียงพอต่อการเกษตร | วางท่อส่งน้ำด้วยไฟฟ้า อาทิ ทำเครื่อง-คอนบั้งไฟ ระยะทาง ๑ กม. ,จากคลองเดิม-ขอยต้นบก ระยะทาง ๕๐๐ เมตร | ๕๐,๐๐๐ | ๓๐๐,๐๐๐ | ๓๐๐,๐๐๐ | ๓๐๐,๐๐๐ | ๓๐๐,๐๐๐ | ระยะทาง ๕๐๐ ม. | ผลผลิตทางการเกษตรเพิ่มขึ้น มีน้ำเพียงพอต่อการเกษตร สัตว์น้ำเพิ่มขึ้น | กองช่าง |
| ๕ | โครงการก่อสร้างคลองส่งน้ำ ม.๑๒ | เพื่อมีน้ำเพียงพอต่อการเกษตร | คลองส่งน้ำแบบปูน ๕๐ ซม. X๓๕๐ เมตร | ๑๕๐,๐๐๐ | ๑๕๐,๐๐๐ | ๑๕๐,๐๐๐ | ๑๕๐,๐๐๐ | ๑๕๐,๐๐๐ | จำนวน ๑ แห่ง | ผลผลิตทางการเกษตรเพิ่มขึ้น มีน้ำเพียงพอต่อการเกษตร สัตว์น้ำเพิ่มขึ้น | กองช่าง |

| ที่ | โครงการ | วัตถุประสงค์ | เป้าหมาย (ผลผลิตของโครงการ) | งบประมาณ | | | | | ตัวชี้วัด (KPI) | ผลที่คาดว่าจะได้รับ | หน่วยงาน รับผิดชอบหลัก |
|-----|---|--|---|---------------|---------------|---------------|---------------|---------------|--------------------|--|---------------------------|
| | | | | ๒๕๖๑ (บาท) | ๒๕๖๒ (บาท) | ๒๕๖๓ (บาท) | ๒๕๖๔ (บาท) | ๒๕๖๕ (บาท) | | | |
| ๖ | ก่อสร้างประตูปรับน้ำภายในตำบล | เพื่อให้มีน้ำเพียงพอต่อการเกษตรในหมู่บ้านและชุมชนใกล้เคียง | ก่อสร้างประตูปรับน้ำ ๑.บึงหนองคาย ๒.ลำห้วยยาง ๓.ลำน้ำสวย ๔.หนองควายใหญ่ | ๑๐๐,๐๐๐ | ๑๐๐,๐๐๐ | ๒๐๐,๐๐๐ | ๒๐๐,๐๐๐ | ๒๐๐,๐๐๐ | จำนวน ๑ แห่ง | ผลผลิตทางการเกษตรเพิ่มขึ้น มีน้ำเพียงพอต่อการเกษตร | กองช่าง |
| ๗ | โครงการขุดลอกคลองไส้ไก่ภายในตำบล | เพื่อมีน้ำเพียงพอต่อการเกษตร | ขุดลอกคลองไส้ไก่ภายในตำบล. ๑-๑๔ ยาว ๑,๕๐๐ เมตร | ๓๐๐,๐๐๐ | ๓๐๐,๐๐๐ | ๔๐๐,๐๐๐ | ๔๐๐,๐๐๐ | ๕๐๐,๐๐๐ | จำนวน ๑,๕๐๐ เมตร | ผลผลิตทางการเกษตรเพิ่มขึ้น มีน้ำเพียงพอต่อการเกษตร | กองช่าง |
| ๘ | ก่อสร้างบานฝาท่อรับน้ำทางเดียว บริเวณบึงหนองคาย หมู่ที่ ๗ | เพื่อให้ประชาชนมีน้ำเพียงพอต่อการเกษตร อุดโลก - บริโภค | ก่อสร้างบานฝาท่อรับน้ำทางเดียว ขนาด ๑.๐๐ เมตร บริเวณบึง จำนวน ๑ จุด พร้อมวางท่อ ขนาด ๑.๐๐ x ๑.๐๐ เมตร จำนวน จุดละ ๒๕ ท่อน | - | ๓๐๐,๐๐๐ | ๓๐๐,๐๐๐ | - | - | จำนวน ๑ จุด | ผลผลิตทางการเกษตรเพิ่มขึ้น มีน้ำเพียงพอต่อการเกษตร | กองช่าง |
| ๙ | ก่อสร้างบานฝาท่อรับน้ำทางเดียว บริเวณบึงหนองคาย หมู่ที่ ๘ | เพื่อให้ประชาชนมีน้ำเพียงพอต่อการเกษตร อุดโลก - บริโภค | ก่อสร้างบานฝาท่อรับน้ำทางเดียว ขนาด ๑.๐๐ เมตร บริเวณบึง จำนวน ๑ จุด พร้อมวางท่อ ขนาด ๑.๐๐ x ๑.๐๐ เมตร จำนวน จุดละ ๒๕ ท่อน | - | ๓๐๐,๐๐๐ | ๓๐๐,๐๐๐ | - | - | จำนวน ๑ จุด | ผลผลิตทางการเกษตรเพิ่มขึ้น มีน้ำเพียงพอต่อการเกษตร | กองช่าง |
| ๑๐ | ขุดลอกหนองบ่ออกอก หมู่ที่ ๘ | เพื่อมีน้ำเพียงพอต่อการเกษตรและมีแหล่งขยายพันธุ์สัตว์ | ขุดลอกหนองบ่ออกอก ปริมาณดิน ขุดไม่น้อยกว่า ๗,๐๕๐ ลบ.ม. | - | ๒๔๖,๗๕๐ | ๒๔๖,๗๕๐ | - | - | จำนวน ๑ แห่ง | ผลผลิตทางการเกษตรเพิ่มขึ้น มีน้ำเพียงพอต่อการเกษตร | กองช่าง |
| ๑๑ | สำรวจ ออกแบบบึงหนองคาย | เพื่อสำรวจ ออกแบบบึงหนองคาย | สำรวจ ออกแบบบึงหนองคาย | - | ๓๐๐,๐๐๐ | ๓๐๐,๐๐๐ | - | - | จำนวน ๑ แห่ง | แบบบึงหนองคาย | กองช่าง |
| รวม | จำนวน ๑๑ โครงการ | | | ๑,๒๐๐,๐๐๐ | ๒,๕๙๖,๗๕๐ | ๒,๘๔๖,๗๕๐ | ๑,๗๐๐,๐๐๐ | ๑,๘๐๐,๐๐๐ | | | |

รายละเอียดโครงการพัฒนา
แผนพัฒนาพัฒนาท้องถิ่น (พ.ศ.๒๕๖๑-๒๕๖๕)
เทศบาลตำบลวัดธาตุ อำเภอเมืองหนองคาย จังหวัดหนองคาย

ก.ยุทธศาสตร์จังหวัดที่ ๒ ยกกระดับมาตรฐาน การผลิต การค้า การลงทุน การท่องเที่ยวและการบริการ

ก.ยุทธศาสตร์จังหวัดที่ ๓ เสริมสร้างความมั่นคงเพื่อสังคมสงบสุข

ก.ยุทธศาสตร์จังหวัดที่ ๔ พัฒนาคน ชุมชน สังคม และสิ่งแวดล้อมให้เป็นเมืองน่าอยู่

ข.ยุทธศาสตร์การพัฒนาของ อปท.ในเขตจังหวัดที่ ๒ การส่งเสริมการค้า การท่องเที่ยวและการจัดการสิ่งแวดล้อมอย่างยั่งยืน

ข.ยุทธศาสตร์การพัฒนาของ อปท.ในเขตจังหวัดที่ ๓ การสร้างโอกาสให้กับประชาชนเพื่อลดการเหลื่อมล้ำและเพิ่มความมั่นคงในชีวิต

ยุทธศาสตร์การพัฒนาที่ ๓ ด้านคุณภาพชีวิต สังคม และสาธารณสุข

➤ **แผนงานบริหารงานทั่วไป**

| ที่ | โครงการ | วัตถุประสงค์ | เป้าหมาย (ผลผลิตของโครงการ) | งบประมาณ | | | | | ตัวชี้วัด (KPI) | ผลที่คาดว่าจะได้รับ | หน่วยงาน รับผิดชอบหลัก |
|-----|---|---|---|---------------|---------------|---------------|---------------|---------------|-------------------------|--|---------------------------|
| | | | | ๒๕๖๑ (บาท) | ๒๕๖๒ (บาท) | ๒๕๖๓ (บาท) | ๒๕๖๔ (บาท) | ๒๕๖๕ (บาท) | | | |
| ๑ | โครงการจ้างเหมาทำความสะอาดภายในตำบล | เพื่อให้พื้นที่ภายในเทศบาลตำบลวัดธาตุ มีความสะอาดเป็นระเบียบเรียบร้อย | จำนวน ๔ คน ทำความสะอาดพื้นที่ภายในตำบลวัดธาตุ | ๓๐๐,๐๐๐ | ๓๐๐,๐๐๐ | ๓๐๐,๐๐๐ | ๓๐๐,๐๐๐ | ๓๐๐,๐๐๐ | จำนวน ๔ คน | พื้นที่ตำบล ม.๑-๑๘มีความสะอาด เป็นระเบียบเรียบร้อย | สำนักปลัด |
| ๒ | โครงการส่งเสริมสนับสนุนการจัดทำแผนชุมชนและการประชาคมตำบลเพื่อการพัฒนาชุมชนและตำบล | เพื่อส่งเสริมสนับสนุนการจัดทำแผนชุมชนและการประชาคมตำบลเพื่อการพัฒนาชุมชนและตำบล | จัดกิจกรรม สนับสนุนฯ ทั้ง ๑๔ หมู่บ้าน | ๑๐๐,๐๐๐ | ๑๐๐,๐๐๐ | ๑๐๐,๐๐๐ | ๑๐๐,๐๐๐ | ๑๐๐,๐๐๐ | จัดกิจกรรม ปีละ ๑ ครั้ง | ชุมชนได้รับการพัฒนาตรงตามความต้องการ | กองวิชาการและแผนงาน |
| ๓ | โครงการส่งเสริมการจัดเวทีประชาคมระดับหมู่บ้าน ตำบล อำเภอ จังหวัด เพื่อส่งเสริมการมีส่วนร่วมของประชาชน | เพื่อส่งเสริมการมีส่วนร่วมของประชาชนในการพัฒนาท้องถิ่น | จัดกิจกรรม ประชา สัมพันธ์ ทุกระดับ(หมู่บ้านตำบล อำเภอ จังหวัด ประเทศ) | ๕๐,๐๐๐ | ๕๐,๐๐๐ | ๕๐,๐๐๐ | ๕๐,๐๐๐ | ๕๐,๐๐๐ | จัดกิจกรรม ปีละ ๑ ครั้ง | การพัฒนาหมู่บ้าน/ตำบลตรงตามความต้องการของประชาชน | กองวิชาการและแผนงาน |
| รวม | จำนวน ๓ โครงการ | | | ๔๕๐,๐๐๐ | ๔๕๐,๐๐๐ | ๔๕๐,๐๐๐ | ๔๕๐,๐๐๐ | ๔๕๐,๐๐๐ | | | |

➤ **แผนงานการรักษาความสงบภายใน**

| ที่ | โครงการ | วัตถุประสงค์ | เป้าหมาย (ผลผลิตของโครงการ) | งบประมาณ | | | | | ตัวชี้วัด (KPI) | ผลที่คาดว่าจะได้รับ | หน่วยงาน รับผิดชอบหลัก |
|-----|--|---|---|---------------|---------------|---------------|---------------|---------------|--------------------|---|---------------------------|
| | | | | ๒๕๖๑ (บาท) | ๒๕๖๒ (บาท) | ๒๕๖๓ (บาท) | ๒๕๖๔ (บาท) | ๒๕๖๕ (บาท) | | | |
| ๑ | ติดตั้งกล้องวงจรปิด หมู่ที่ ๑๐ บ้านสร้างประทาย | เพื่อลดอุบัติเหตุ แหล่งอบายมุขและแหล่งมั่วสุมในหมู่บ้าน/ชุมชนลดลง | ติดตั้งกล้องวงจรปิด (CCTV) พร้อมระบบ จำนวน ๕ จุด | ๒๐๐,๐๐๐ | - | ๒๐๐,๐๐๐ | - | - | จำนวน ๕ จุด | ลดการแพร่ระบาดของยาเสพติดในหมู่บ้าน/ชุมชน | สำนักปลัด |

| ที่ | โครงการ | วัตถุประสงค์ | เป้าหมาย (ผลผลิตของโครงการ) | งบประมาณ | | | | | ตัวชี้วัด (KPI) | ผลที่คาดว่าจะได้รับ | หน่วยงาน รับผิดชอบหลัก |
|-----|--|---|--|---------------|---------------|---------------|---------------|---------------|----------------------------------|--|---------------------------|
| | | | | ๒๕๖๑ (บาท) | ๒๕๖๒ (บาท) | ๒๕๖๓ (บาท) | ๒๕๖๔ (บาท) | ๒๕๖๕ (บาท) | | | |
| ๒ | ติดตั้งกล้องวงจรปิด หมู่ที่ ๑๒ บ้านโพธิ์งาม | เพื่อลดอุบัติเหตุ แหล่งอบายมุขและแหล่งมั่วสุมในหมู่บ้าน/ชุมชนลดลง | ติดตั้งกล้องวงจรปิด (CCTV) พร้อมระบบ จำนวน ๒ จุด | ๑๐๐,๐๐๐ | - | ๑๐๐,๐๐๐ | - | - | จำนวน ๒ จุด | ลดการแพร่ระบาดของยาเสพติดในหมู่บ้าน/ชุมชน | สำนักปลัด |
| ๓ | ติดตั้งกล้องวงจรปิด หมู่ที่ ๑๔ บ้านทิพย์ธานี | เพื่อลดอุบัติเหตุ แหล่งอบายมุขและแหล่งมั่วสุมในหมู่บ้าน/ชุมชนลดลง | ติดตั้งกล้องวงจรปิด (CCTV) พร้อมระบบ จำนวน ๒ จุด | ๑๐๐,๐๐๐ | - | ๑๐๐,๐๐๐ | - | - | จำนวน ๒ จุด | ลดการแพร่ระบาดของยาเสพติดในหมู่บ้าน/ชุมชน | สำนักปลัด |
| ๔ | ติดตั้งกล้องวงจรปิด พร้อมระบบภายในตำบล | เพื่อลดอุบัติเหตุ แหล่งอบายมุขและแหล่งมั่วสุมในหมู่บ้าน/ชุมชนลดลง | ติดตั้งกล้องวงจรปิด (CCTV) พร้อมระบบ ภายในตำบล | ๓๐๐,๐๐๐ | - | ๓๐๐,๐๐๐ | - | - | บิลละ ๒ จุด | ลดการแพร่ระบาดของยาเสพติดในหมู่บ้าน/ชุมชน | สำนักปลัด |
| ๕ | โครงการฝึกอบรมและทบทวนอาสาสมัครป้องกันภัยฝ่ายพลเรือน (อปพร.) และศึกษาดูงานต่างจังหวัด | เพื่อให้มี อปพร.เพียงพอในการช่วยดูแลและบรรเทาความเดือดร้อนของประชาชนได้ทันท่วงที | จัดกิจกรรมและศึกษาดูงาน ม.๑ - ๑๔ | ๒๐๐,๐๐๐ | ๒๐๐,๐๐๐ | ๒๐๐,๐๐๐ | ๒๐๐,๐๐๐ | ๒๐๐,๐๐๐ | บิลละ ๑ ครั้ง | อปพร.มีความรู้และบรรเทาความเดือดร้อนของประชาชน | สำนักปลัด |
| ๖ | โครงการฝึกอบรมเตรียมความพร้อมการป้องกันสาธารณภัย (แผ่นดินไหว อัคคีภัย วาดภัย โคลนถล่ม อุบัติเหตุบนท้องถนน) | เพื่อสร้างจิตสำนึกให้แก่ประชาชนในการฟื้นฟูอนุรักษ์ทรัพยากรธรรมชาติและสิ่งแวดล้อม | จัดกิจกรรมฝึกอบรมทบทวนและซักซ้อมการป้องกันภัยให้อาสาสมัครตำบล | ๕๐,๐๐๐ | ๕๐,๐๐๐ | ๕๐,๐๐๐ | ๕๐,๐๐๐ | ๕๐,๐๐๐ | บิลละ ๑ ครั้ง | การปฏิบัติงานด้านการป้องกันและบรรเทาสาธารณภัยมีประสิทธิภาพ | สำนักปลัด |
| ๗ | โครงการสงเคราะห์ พื้นฟูผู้ประสบสาธารณภัยต่างๆภายในตำบล(เช่น ภัยแล้ง ภัยหนาว แผ่นดินถล่ม อุทกภัย น้ำป่าไหลหลาก เป็นต้น) | เพื่อช่วยเหลือผู้ประสบภัยต่างๆในตำบล | ให้ความช่วยเหลือผู้ประสบภัยฯ ภายในตำบล ม.๑ - ๑๔ | ๕๐๐,๐๐๐ | ๕๐๐,๐๐๐ | ๕๐๐,๐๐๐ | ๕๐๐,๐๐๐ | ๕๐๐,๐๐๐ | ร้อยละ ๑๐๐ ของประชาชนที่ประสบภัย | ผู้ประสบภัยได้รับการบรรเทาช่วยเหลือภาวะร่างกายและจิตใจดีขึ้น | สำนักปลัด |
| ๘ | จัดซื้อถังดับเพลิงพร้อมตู้ดับเพลิงมอบให้ชุมชน | เพื่อให้ชุมชนมีอุปกรณ์ดับเพลิง | ซื้อถังฯ ติดตั้งทั้ง ๑๔ หมู่ | ๓๐๐,๐๐๐ | ๓๐๐,๐๐๐ | ๓๐๐,๐๐๐ | ๓๐๐,๐๐๐ | ๓๐๐,๐๐๐ | จุดเสี่ยง จำนวน ๑๔ จุด | ชุมชนมีความปลอดภัยในชีวิตและทรัพย์สิน | สำนักปลัด |
| ๙ | จัดหาอุปกรณ์ในการป้องกันและบรรเทาสาธารณภัย | เพื่อให้มีอุปกรณ์และเครื่องมือเพียงพอต่อการช่วยเหลือประชาชนในพื้นที่และนอกพื้นที่ | จัดหาเครื่องมือและอุปกรณ์กู้ภัย เช่น อุปกรณ์ดับเพลิง สายส่งน้ำ เป็นต้น | ๑๐๐,๐๐๐ | ๑๐๐,๐๐๐ | ๑๐๐,๐๐๐ | ๑๐๐,๐๐๐ | ๑๐๐,๐๐๐ | อุปกรณ์และเครื่องมือที่ได้รับ | ประชาชนรับความช่วยเหลือและมีอุปกรณ์ เครื่องมือพร้อม | สำนักปลัด |
| ๑๐ | โครงการรณรงค์ลดอุบัติเหตุช่วงเทศกาลวันสงกรานต์ | เพื่อลดอุบัติเหตุบนถนนช่วงเทศกาลวันสงกรานต์ | จัดกิจกรรม รณรงค์ ประชาสัมพันธ์ ช่วงวันสงกรานต์ (๗ วันแห่งความปลอดภัย) | ๕๐,๐๐๐ | ๕๐,๐๐๐ | ๕๐,๐๐๐ | ๕๐,๐๐๐ | ๕๐,๐๐๐ | จัดกิจกรรม บิลละ ๑ ครั้ง | ลดการเกิดอุบัติเหตุบนท้องถนนประชาชนปฏิบัติตามกฎจราจร | สำนักปลัด |
| ๑๑ | โครงการรณรงค์ลดอุบัติเหตุช่วงเทศกาลปีใหม่ | เพื่อลดอุบัติเหตุบนถนนช่วงเทศกาลวันปีใหม่ | จัดกิจกรรม รณรงค์ ประชาสัมพันธ์ ช่วงวันปีใหม่ (๗ วันแห่งความปลอดภัย) | ๕๐,๐๐๐ | ๕๐,๐๐๐ | ๕๐,๐๐๐ | ๕๐,๐๐๐ | ๕๐,๐๐๐ | จัดกิจกรรม บิลละ ๑ ครั้ง | ลดการเกิดอุบัติเหตุบนท้องถนนประชาชนปฏิบัติตามกฎจราจร | สำนักปลัด |

| ที่ | โครงการ | วัตถุประสงค์ | เป้าหมาย (ผลผลิตของโครงการ) | งบประมาณ | | | | | ตัวชี้วัด (KPI) | ผลที่คาดว่าจะได้รับ | หน่วยงาน รับผิดชอบหลัก |
|-----|--|--|---|---------------|---------------|---------------|---------------|---------------|--------------------|---|---------------------------|
| | | | | ๒๕๖๑ (บาท) | ๒๕๖๒ (บาท) | ๒๕๖๓ (บาท) | ๒๕๖๔ (บาท) | ๒๕๖๕ (บาท) | | | |
| ๑๒ | จัดให้มีป้ายจราจร ป้ายเตือน ป้ายบอกทางสถานที่สำคัญและวัสดุอุปกรณ์อื่นๆที่เกี่ยวข้องกับการจราจร | เพื่อให้มีป้ายจราจรและป้ายบอกทางตำบลและสถานที่สำคัญ สัญญาณไฟจราจร แนวกันชะลอความเร็ว และวัสดุอุปกรณ์อื่นที่เกี่ยวข้องกับการจราจร | ดำเนินการติดตั้งสัญญาณจราจรป้ายบอกทาง สัญญาณไฟจราจร ตามจุดเสี่ยง กระจกโค้ง ภายในตำบล | ๔๐๐,๐๐๐ | ๒๐๐,๐๐๐ | ๒๐๐,๐๐๐ | ๒๐๐,๐๐๐ | ๒๐๐,๐๐๐ | ปีละ ๕ จุด | การจราจรมีความสะดวกรวดเร็วขึ้นและมีความปลอดภัย | สำนักปลัด |
| ๑๓ | โครงการส่งเสริมและเผยแพร่ความรู้ด้านการป้องกัน สาธารณภัยต่างๆ | เพื่อให้ประชาชนมีความรู้เรื่องการป้องกันฯ | จัดกิจกรรม อบรม ปีละ ๑ ครั้ง | ๒๐,๐๐๐ | ๕๐,๐๐๐ | ๕๐,๐๐๐ | ๕๐,๐๐๐ | ๕๐,๐๐๐ | ปีละ ๑ ครั้ง | ประชาชนมีความรู้การป้องกันฯ และสามารถดูแลความสงบเรียบร้อยในชุมชนได้ | สำนักปลัด |
| ๑๔ | ติดตั้งกล้องวงจรปิด (CCTV) หมู่ที่ ๔ และหมู่ที่ ๑๓ | เพื่อลดอุบัติเหตุ แหล่งอบายมุขและแหล่งมั่วสุมในหมู่บ้าน/ชุมชน | จัดหากกล้องวงจรปิด (CCTV) พร้อมระบบ อุปกรณ์ ติดตั้ง หมู่ที่ ๔ และหมู่ที่ ๑๓ จำนวน ๕ จุด | ๔๐๐,๐๐๐ | - | - | - | - | จำนวน ๕ จุด | ประชาชนมีความปลอดภัยในชีวิตและทรัพย์สิน ลดอบายมุข การเผยแพร่ของยา | สำนักปลัด |
| ๑๕ | ย้ายและติดตั้งศูนย์ควบคุมกล้องวงจรปิด | เพื่อย้ายและติดตั้งศูนย์ควบคุมกล้องวงจรปิด | ดำเนินการย้ายและติดตั้งศูนย์ควบคุมกล้องวงจรปิด พร้อม | - | ๒๕๐,๐๐๐ | - | - | - | จำนวน ๑ แห่ง | สามารถตรวจสอบอุบัติเหตุ แหล่งอบายมุข การเผยแพร่ของยาเสพติดในตำบล | สำนักปลัด |
| ๑๖ | ติดตั้งกล้องวงจรปิด (CCTV) หมู่ที่ ๑๑ | เพื่อลดอุบัติเหตุ แหล่งอบายมุขและแหล่งมั่วสุมในหมู่บ้าน/ชุมชนลดลง | จัดหากกล้องวงจรปิด (CCTV) พร้อมระบบ อุปกรณ์ ติดตั้ง หมู่ที่ ๑๑ จำนวน ๒ จุด | - | ๒๐๐,๐๐๐ | - | - | - | จำนวน ๒ จุด | ประชาชนมีความปลอดภัยในชีวิตและทรัพย์สิน ลดอบายมุข การเผยแพร่ของยา | สำนักปลัด |
| ๑๗ | ติดตั้งกระจกโค้งบริเวณจุดเสี่ยงภายในตำบล | เพื่อลดอุบัติเหตุในหมู่บ้าน/ชุมชนลดลง | ดำเนินการติดตั้งกระจกโค้งบริเวณจุดเสี่ยงภายในตำบล | - | - | ๑๕๐,๐๐๐ | ๑๕๐,๐๐๐ | ๑๕๐,๐๐๐ | จำนวน ๑๔ จุด | ประชาชนมีความปลอดภัยในชีวิตและทรัพย์สิน | สำนักปลัด |
| รวม | จำนวน ๑๗ โครงการ | | | ๒,๗๗๐,๐๐๐ | ๑,๙๕๐,๐๐๐ | ๒,๓๕๐,๐๐๐ | ๑,๖๕๐,๐๐๐ | ๑,๖๕๐,๐๐๐ | | | |

➤แผนงานสาธารณสุข

| ที่ | โครงการ | วัตถุประสงค์ | เป้าหมาย (ผลผลิตของโครงการ) | งบประมาณ | | | | | ตัวชี้วัด (KPI) | ผลที่คาดว่าจะได้รับ | หน่วยงาน รับผิดชอบหลัก |
|-----|---|--|--|---------------|---------------|---------------|---------------|---------------|--------------------|------------------------|----------------------------|
| | | | | ๒๕๖๑ (บาท) | ๒๕๖๒ (บาท) | ๒๕๖๓ (บาท) | ๒๕๖๔ (บาท) | ๒๕๖๕ (บาท) | | | |
| ๑ | โครงการเครื่องออกกำลังกายและอุปกรณ์กีฬา ม.๘ | เพื่อให้ประชาชนมีเครื่องออกกำลังกาย ส่งเสริมสุขภาพ | เครื่องออกกำลังกาย/อุปกรณ์กีฬา จำนวน ๑ ชุด | ๑๐๐,๐๐๐ | ๑๐๐,๐๐๐ | ๑๐๐,๐๐๐ | ๑๐๐,๐๐๐ | ๑๐๐,๐๐๐ | ปีละ ๑ ชุด | ประชาชนมีสุขภาพแข็งแรง | กองสาธารณสุขและสิ่งแวดล้อม |
| ๒ | โครงการเครื่องออกกำลังกายและอุปกรณ์กีฬา ม.๙ | เพื่อให้ประชาชนมีเครื่องออกกำลังกาย ส่งเสริมสุขภาพ | เครื่องออกกำลังกาย/อุปกรณ์กีฬา จำนวน ๑ ชุด | ๑๐๐,๐๐๐ | ๑๐๐,๐๐๐ | ๑๐๐,๐๐๐ | ๑๐๐,๐๐๐ | ๑๐๐,๐๐๐ | ปีละ ๑ ชุด | ประชาชนมีสุขภาพแข็งแรง | กองสาธารณสุขและสิ่งแวดล้อม |

| ที่ | โครงการ | วัตถุประสงค์ | เป้าหมาย (ผลผลิตของโครงการ) | งบประมาณ | | | | | ตัวชี้วัด (KPI) | ผลที่คาดว่าจะได้รับ | หน่วยงาน รับผิดชอบหลัก |
|-----|---|--|--|---------------|---------------|---------------|---------------|---------------|---|--|----------------------------|
| | | | | ๒๕๖๑ (บาท) | ๒๕๖๒ (บาท) | ๒๕๖๓ (บาท) | ๒๕๖๔ (บาท) | ๒๕๖๕ (บาท) | | | |
| ๓ | โครงการเครื่องออกกำลังกายและอุปกรณ์กีฬา ม.๑๔ | เพื่อให้ประชาชนมีเครื่องออกกำลังกาย ส่งเสริมสุขภาพ | เครื่องออกกำลังกาย/อุปกรณ์กีฬา จำนวน ๑ ชุด | - | ๑๐๐,๐๐๐ | ๑๐๐,๐๐๐ | ๑๐๐,๐๐๐ | ๑๐๐,๐๐๐ | ปีละ ๑ ชุด | ประชาชนมีสุขภาพแข็งแรง | กองสาธารณสุขและสิ่งแวดล้อม |
| ๔ | โครงการซ่อมเครื่องออกกำลังกาย | เพื่อซ่อมเครื่องออกกำลังกายให้มีสภาพที่ดี | ซ่อมเครื่องออกกำลังกายภายในตำบล ม.๑-๑๔ | ๕๐,๐๐๐ | ๕๐,๐๐๐ | ๕๐,๐๐๐ | ๕๐,๐๐๐ | ๕๐,๐๐๐ | ปีละ ๒ จุด | ประชาชนมีสุขภาพแข็งแรง | กองสาธารณสุขและสิ่งแวดล้อม |
| ๕ | โครงการเฝ้าระวังการระบาด โรคติดต่อและไม่ติดต่อ | เพื่อให้ประชาชนได้รับการป้องกันโรคติดต่อและไม่ติดต่อ | จัดกิจกรรมรณรงค์และเผยแพร่ประชาสัมพันธ์โรคติดต่อและไม่ติดต่อในพื้นที่ตำบล ม.๑-๑๔ | ๕๐,๐๐๐ | ๕๐,๐๐๐ | ๕๐,๐๐๐ | ๕๐,๐๐๐ | ๕๐,๐๐๐ | ปีละ ๑ ครั้ง | ประชาชนมีสุขภาพแข็งแรง | กองสาธารณสุขและสิ่งแวดล้อม |
| ๖ | โครงการอบรมร้านอาหารสะอาดร้านอาหารปลอดภัย | เพื่ออบรมพฤติกรรมบริการที่ถูกต้องในการดำเนินชีวิตประจำวันให้กับประชาชนในพื้นที่ | จัดกิจกรรมอบรมร้านค้าภายในตำบล จำนวน ๕๐ ร้านค้า | ๕๐,๐๐๐ | ๕๐,๐๐๐ | ๕๐,๐๐๐ | ๕๐,๐๐๐ | ๕๐,๐๐๐ | ปีละ ๑ ครั้ง จำนวน ๕๐ ร้านค้า | ประชาชนมีสุขภาพแข็งแรง | กองสาธารณสุขและสิ่งแวดล้อม |
| ๗ | โครงการเฝ้าระวัง/อบรมพฤติกรรมการใช้สารเคมีที่ถูกต้องในการเกษตร | เพื่อให้ประชาชนสามารถใช้สารเคมีในการเกษตรได้อย่างถูกต้อง ปลอดภัย | เกษตรกรทั้ง ๑๔ หมู่บ้าน | ๒๐,๐๐๐ | ๒๐,๐๐๐ | ๒๐,๐๐๐ | ๒๐,๐๐๐ | ๒๐,๐๐๐ | ปีละ ๑ ครั้ง | ประชาชนสามารถใช้สารเคมีในการเกษตรได้อย่างถูกต้อง ปลอดภัย | กองสาธารณสุขและสิ่งแวดล้อม |
| ๘ | โครงการสนับสนุนการบริหารจัดการกลุ่ม อสม. ระดับตำบล กลุ่มจิตอาสาดูแลผู้สูงอายุ ผู้ป่วยติดเตียง | เพื่อสนับสนุนการบริหารจัดการกลุ่ม อสม. ระดับตำบล กลุ่มจิตอาสาดูแลผู้สูงอายุ ผู้ป่วยติดเตียงในพื้นที่ | จำนวน ๑ กลุ่ม/อบรมจิตอาสา หมู่ละ จำนวน ๑๐ คน | ๑๐๐,๐๐๐ | ๑๐๐,๐๐๐ | ๑๐๐,๐๐๐ | ๑๐๐,๐๐๐ | ๑๐๐,๐๐๐ | จำนวน ๑ กลุ่ม/อบรมหมู่ละ ๑๐ คน | ตำบลมีกลุ่ม อสม. ระดับตำบล กลุ่มจิตอาสาดูแลผู้สูงอายุ ผู้ป่วยติดเตียงในพื้นที่ | กองสาธารณสุขและสิ่งแวดล้อม |
| ๙ | โครงการควบคุมและป้องกันโรคพิษสุนัขบ้า/สัตว์เลี้ยว | เพื่อควบคุมและป้องกันไม่ให้โรคพิษสุนัขบ้าแพร่ระบาดในชุมชน | จัดกิจกรรมรณรงค์และเผยแพร่ประชาสัมพันธ์ฉีดวัคซีนสัตว์เลี้ยวหมู่ ม.๑ - ๑๔ | ๑๐๐,๐๐๐ | ๑๐๐,๐๐๐ | ๑๐๐,๐๐๐ | ๑๐๐,๐๐๐ | ๑๐๐,๐๐๐ | จัดกิจกรรมปีละ ๑ ครั้ง | สุนัข,แมวลดลง สัตว์ในชุมชนปลอดภัยโรคติดต่อประชาชนปลอดภัยจากโรคพิษสุนัขบ้า | กองสาธารณสุขและสิ่งแวดล้อม |
| ๑๐ | โครงการจัดให้มีเครื่องพ่นยาเคมีกำจัดยุงและแมลง | เพื่อให้มีเครื่องพ่นยาเพียงพอ ยุงและแมลงลดลง | จัดซื้อเครื่องพ่นยาจำนวน ๓ เครื่อง | ๑๐๐,๐๐๐ | ๑๐๐,๐๐๐ | ๑๐๐,๐๐๐ | ๑๐๐,๐๐๐ | ๑๐๐,๐๐๐ | จัดซื้อเครื่องพ่นยุงภายในปีละ ๑ เครื่อง | ประชาชนได้รับบริการสาธารณสุขและมีสุขภาพอนามัยที่ดี | กองสาธารณสุขและสิ่งแวดล้อม |
| ๑๑ | โครงการควบคุมและป้องกันโรคไข้เลือดออก | เพื่อป้องกันโรคไข้เลือดออกและกำจัดแหล่งเพาะพันธุ์ยุงลาย | จ้างเหมาพ่นหมอกควัน ภายในตำบล จำนวน ๒ คน | ๑๒๐,๐๐๐ | ๑๒๐,๐๐๐ | ๑๒๐,๐๐๐ | ๑๒๐,๐๐๐ | ๑๒๐,๐๐๐ | ปีละ ๑๒ ครั้ง | ประชาชนมีสุขภาพแข็งแรง | กองสาธารณสุขและสิ่งแวดล้อม |
| ๑๒ | โครงการศึกษาดูงานด้านงานสาธารณสุขชุมชน | เพื่อพัฒนาศักยภาพงานด้านงานสาธารณสุขชุมชน ให้มีคุณภาพ | เจ้าหน้าที่เทศบาล/ อสม. จำนวน ๑๔๐ คน | ๕๐๐,๐๐๐ | ๗๐๐,๐๐๐ | ๗๐๐,๐๐๐ | ๗๐๐,๐๐๐ | ๗๐๐,๐๐๐ | ปีละ ๑ ครั้ง | ประชาชนในตำบลมีสุขภาพแข็งแรง | กองสาธารณสุขและสิ่งแวดล้อม |
| ๑๓ | โครงการจัดหาน้ำยาพ่นหมอกควันและทรายอะเบท | เพื่อจัดหาวัสดุทางวิทยาศาสตร์ น้ำยาพ่นหมอกควันและทรายอะเบท | น้ำยาพ่นหมอกควัน จำนวน ๑ ลิ้ง/ทรายอะเบท จำนวน ๓,๐๐๐ ซอง | ๑๐๐,๐๐๐ | ๑๐๐,๐๐๐ | ๑๐๐,๐๐๐ | ๑๐๐,๐๐๐ | ๑๐๐,๐๐๐ | ปีละ ๑ ครั้ง | ประชาชนมีสุขภาพแข็งแรง | กองสาธารณสุขและสิ่งแวดล้อม |

| ที่ | โครงการ | วัตถุประสงค์ | เป้าหมาย (ผลผลิตของโครงการ) | งบประมาณ | | | | | ตัวชี้วัด (KPI) | ผลที่คาดว่าจะได้รับ | หน่วยงาน รับผิดชอบหลัก |
|-----|--|--|---|---------------|---------------|---------------|---------------|---------------|-----------------------------|---|----------------------------|
| | | | | ๒๕๖๑ (บาท) | ๒๕๖๒ (บาท) | ๒๕๖๓ (บาท) | ๒๕๖๔ (บาท) | ๒๕๖๕ (บาท) | | | |
| ๑๔ | โครงการส่งเสริมสุขภาพแบบบูรณาการ | เพื่อส่งเสริมให้ประชาชนตั้งแต่วัยแรกเกิด เด็ก เยาวชน วัยแรงงาน วัยสูงอายุ มีสุขภาพอนามัยที่ดีสามารถดูแลสุขภาพตนเองในเบื้องต้นได้ | จัดกิจกรรมอาทิ - รมรงค์ป้องกันภาวะโรคซึมเศร้า - ตรวจสุขภาพและตรวจสารเสพติด - รมรงค์พฤติกรรมกรรมการบริโภคอาหารอย่างถูกวิธี - รมรงค์การออกกำลังกาย อาทิ ปั่นจักรยาน วิ่ง เดิน ฯลฯ | ๑๐๐,๐๐๐ | ๑๐๐,๐๐๐ | ๑๐๐,๐๐๐ | ๑๐๐,๐๐๐ | ๑๐๐,๐๐๐ | จัดกิจกรรมปีละ ๑ ครั้ง | ประชาชนได้รับบริการสาธารณสุขและมีสุขภาพอนามัยที่ดี | กองสาธารณสุขและสิ่งแวดล้อม |
| ๑๕ | โครงการอบรมให้ความรู้ในการป้องกันโรคเอดส์ และโรคติดต่อทางเพศสัมพันธ์ | เพื่อให้ผู้ป่วยโรคเอดส์ได้รับการดูแล และสามารถอยู่ร่วมกันในสังคมปกติได้ | ผู้ป่วยโรคเอดส์ในพื้นที่ตำบล ม.๑-๑๔ | ๒๐,๐๐๐ | ๒๐,๐๐๐ | ๒๐,๐๐๐ | ๔๐,๐๐๐ | ๔๐,๐๐๐ | ปีละ ๑ ครั้ง | ผู้ป่วยโรคเอดส์ได้รับการดูแลอย่างถูกต้องและอยู่ร่วมกับสังคมได้อย่างปกติ | กองสาธารณสุขและสิ่งแวดล้อม |
| ๑๖ | โครงการปรับปรุงลานกีฬาหมู่บ้าน อุปกรณ์กีฬาและเครื่องออกกำลังกาย | เพื่อให้มีสถานที่ออกกำลังกายและส่งเสริมสุขภาพ | ปรับปรุงลานกีฬา สวนสุขภาพในหมู่บ้าน และเครื่องออกกำลังกาย จำนวน ๓ แห่ง | ๒๐๐,๐๐๐ | ๒๐๐,๐๐๐ | ๒๐๐,๐๐๐ | ๒๐๐,๐๐๐ | ๒๐๐,๐๐๐ | จำนวน ๑ แห่ง | ประชาชนสุขภาพแข็งแรง | กองสาธารณสุขและสิ่งแวดล้อม |
| ๑๗ | โครงการส่งเสริมโภชนาการหญิงตั้งครรภ์เชิงรุก | ส่งเสริมให้หญิงตั้งครรภ์ได้รับการดูแลด้านโภชนาการที่ดี | ส่งเสริมโภชนาการหญิงตั้งครรภ์ในพื้นที่ | ๑๒๕,๐๐๐ | ๑๒๕,๐๐๐ | ๑๒๕,๐๐๐ | ๑๒๕,๐๐๐ | ๑๒๕,๐๐๐ | ร้อยละ ๑๐๐ ของหญิงตั้งครรภ์ | หญิงตั้งครรภ์ได้รับการดูแลด้านโภชนาการที่ดี | กองสาธารณสุขและสิ่งแวดล้อม |
| ๑๘ | จัดซื้อเครื่องออกกำลังกายพร้อมอุปกรณ์ หมู่ที่ ๘ | เพื่อให้ประชาชนมีเครื่องออกกำลังกาย ส่งเสริมสุขภาพ | เครื่องออกกำลังกาย พร้อมอุปกรณ์ ไม่น้อยกว่า ๖ อัน | ๑๐๐,๐๐๐ | - | - | - | - | ปีละ ๑ ครั้ง | ประชาชนมีสุขภาพแข็งแรง | กองสาธารณสุขและสิ่งแวดล้อม |
| ๑๙ | จัดซื้อเครื่องออกกำลังกายพร้อมอุปกรณ์ หมู่ที่ ๙ | เพื่อให้ประชาชนมีเครื่องออกกำลังกาย ส่งเสริมสุขภาพ | เครื่องออกกำลังกาย พร้อมอุปกรณ์ ไม่น้อยกว่า ๖ อัน | ๑๐๐,๐๐๐ | - | - | - | - | ปีละ ๑ ครั้ง | ประชาชนมีสุขภาพแข็งแรง | กองสาธารณสุขและสิ่งแวดล้อม |
| ๒๐ | จัดซื้อเครื่องออกกำลังกายพร้อมอุปกรณ์ หมู่ที่ ๑๔ | เพื่อให้ประชาชนมีเครื่องออกกำลังกาย ส่งเสริมสุขภาพ | เครื่องออกกำลังกาย พร้อมอุปกรณ์ ไม่น้อยกว่า ๖ อัน | ๑๐๐,๐๐๐ | - | - | - | - | ปีละ ๑ ครั้ง | ประชาชนมีสุขภาพแข็งแรง | กองสาธารณสุขและสิ่งแวดล้อม |
| ๒๑ | จัดซื้อเครื่องออกกำลังกายพร้อมอุปกรณ์ หมู่ที่ ๓ | เพื่อให้ประชาชนมีเครื่องออกกำลังกาย ส่งเสริมสุขภาพ | เครื่องออกกำลังกาย พร้อมอุปกรณ์ ไม่น้อยกว่า ๑๐ อัน | - | ๒๐๐,๐๐๐ | - | - | - | ปีละ ๑ ครั้ง | ประชาชนมีสุขภาพแข็งแรง | กองสาธารณสุขและสิ่งแวดล้อม |
| ๒๒ | จัดซื้อเครื่องออกกำลังกายพร้อมอุปกรณ์ หมู่ที่ ๗ | เพื่อให้ประชาชนมีเครื่องออกกำลังกาย ส่งเสริมสุขภาพ | เครื่องออกกำลังกาย พร้อมอุปกรณ์ ไม่น้อยกว่า ๑๐ อัน | - | ๒๐๐,๐๐๐ | - | ๒๐๐,๐๐๐ | - | ปีละ ๑ ครั้ง | ประชาชนมีสุขภาพแข็งแรง | กองสาธารณสุขและสิ่งแวดล้อม |
| ๒๓ | จัดซื้อเครื่องออกกำลังกายพร้อมอุปกรณ์ หมู่ที่ ๑๐ | เพื่อให้ประชาชนมีเครื่องออกกำลังกาย ส่งเสริมสุขภาพ | เครื่องออกกำลังกาย พร้อมอุปกรณ์ ไม่น้อยกว่า ๑๐ อัน | - | ๒๐๐,๐๐๐ | ๓๐๐,๐๐๐ | - | - | ปีละ ๑ ครั้ง | ประชาชนมีสุขภาพแข็งแรง | กองสาธารณสุขและสิ่งแวดล้อม |
| ๒๔ | จัดซื้อเครื่องออกกำลังกายพร้อมอุปกรณ์ หมู่ที่ ๔ | เพื่อให้ประชาชนมีเครื่องออกกำลังกาย ส่งเสริมสุขภาพ | เครื่องออกกำลังกาย พร้อมอุปกรณ์ ไม่น้อยกว่า ๑๐ อัน | - | ๒๐๐,๐๐๐ | - | - | - | ปีละ ๑ ครั้ง | ประชาชนมีสุขภาพแข็งแรง | กองสาธารณสุขและสิ่งแวดล้อม |
| ๒๕ | จัดซื้อเครื่องออกกำลังกายพร้อมอุปกรณ์ หมู่ที่ ๔,๗,๑๑ | เพื่อให้ประชาชนมีเครื่องออกกำลังกาย ส่งเสริมสุขภาพ | เครื่องออกกำลังกาย พร้อมอุปกรณ์ ไม่น้อยกว่า ๑๕ อัน | - | - | ๔๐๐,๐๐๐ | - | - | ปีละ ๑ ครั้ง | ประชาชนมีสุขภาพแข็งแรง | กองสาธารณสุขและสิ่งแวดล้อม |

| ที่ | โครงการ | วัตถุประสงค์ | เป้าหมาย (ผลผลิตของโครงการ) | งบประมาณ | | | | | ตัวชี้วัด (KPI) | ผลที่คาดว่าจะได้รับ | หน่วยงาน รับผิดชอบหลัก |
|-----|---|--|---|---------------|---------------|---------------|---------------|---------------|--|--|--------------------------------|
| | | | | ๒๕๖๑ (บาท) | ๒๕๖๒ (บาท) | ๒๕๖๓ (บาท) | ๒๕๖๔ (บาท) | ๒๕๖๕ (บาท) | | | |
| ๓๗ | อุดหนุนโครงการตามพระราชดำริด้าน สาธารณสุข หมู่ที่ ๘ บ้านโพงาม | เพื่อสนับสนุนให้ชุมชน/หมู่บ้านดำเนิน โครงการพระราชดำริด้านสาธารณสุข | อุดหนุนงบประมาณสำหรับการ ดำเนินงานตามโครงการ พระราชดำริฯ | ๒๐,๐๐๐ | ๒๐,๐๐๐ | ๒๐,๐๐๐ | ๒๐,๐๐๐ | ๒๐,๐๐๐ | อุดหนุน กรรมการ ชุมชน/ หมู่บ้าน | ประชาชนได้รับการ สาธารณสุขครบถ้วนและทั่วถึง มีสุขภาพอนามัยที่ดี | กองสาธารณสุขและ สิ่งแวดล้อม |
| ๓๘ | อุดหนุนโครงการตามพระราชดำริด้าน สาธารณสุข หมู่ที่ ๙ บ้านนาคลอง | เพื่อสนับสนุนให้ชุมชน/หมู่บ้านดำเนิน โครงการพระราชดำริด้านสาธารณสุข | อุดหนุนงบประมาณสำหรับการ ดำเนินงานตามโครงการ พระราชดำริฯ | ๒๐,๐๐๐ | ๒๐,๐๐๐ | ๒๐,๐๐๐ | ๒๐,๐๐๐ | ๒๐,๐๐๐ | อุดหนุน กรรมการ ชุมชน/ หมู่บ้าน | ประชาชนได้รับการ สาธารณสุขครบถ้วนและทั่วถึง มีสุขภาพอนามัยที่ดี | กองสาธารณสุขและ สิ่งแวดล้อม |
| ๓๙ | อุดหนุนโครงการตามพระราชดำริด้าน สาธารณสุข หมู่ที่ ๑๐ บ้านสร้างประทาย | เพื่อสนับสนุนให้ชุมชน/หมู่บ้านดำเนิน โครงการพระราชดำริด้านสาธารณสุข | อุดหนุนงบประมาณสำหรับการ ดำเนินงานตามโครงการ พระราชดำริฯ | ๒๐,๐๐๐ | ๒๐,๐๐๐ | ๒๐,๐๐๐ | ๒๐,๐๐๐ | ๒๐,๐๐๐ | อุดหนุน กรรมการ ชุมชน/ หมู่บ้าน | ประชาชนได้รับการ สาธารณสุขครบถ้วนและทั่วถึง มีสุขภาพอนามัยที่ดี | กองสาธารณสุขและ สิ่งแวดล้อม |
| ๔๐ | อุดหนุนโครงการตามพระราชดำริด้าน สาธารณสุข หมู่ที่ ๑๑ บ้านวังยางใต้ | เพื่อสนับสนุนให้ชุมชน/หมู่บ้านดำเนิน โครงการพระราชดำริด้านสาธารณสุข | อุดหนุนงบประมาณสำหรับการ ดำเนินงานตามโครงการ พระราชดำริฯ | ๒๐,๐๐๐ | ๒๐,๐๐๐ | ๒๐,๐๐๐ | ๒๐,๐๐๐ | ๒๐,๐๐๐ | อุดหนุน กรรมการ ชุมชน/ หมู่บ้าน | ประชาชนได้รับการ สาธารณสุขครบถ้วนและทั่วถึง มีสุขภาพอนามัยที่ดี | กองสาธารณสุขและ สิ่งแวดล้อม |
| ๔๑ | อุดหนุนโครงการตามพระราชดำริด้าน สาธารณสุข หมู่ที่ ๑๒ บ้านโพธิ์งาม | เพื่อสนับสนุนให้ชุมชน/หมู่บ้านดำเนิน โครงการพระราชดำริด้านสาธารณสุข | อุดหนุนงบประมาณสำหรับการ ดำเนินงานตามโครงการ พระราชดำริฯ | ๒๐,๐๐๐ | ๒๐,๐๐๐ | ๒๐,๐๐๐ | ๒๐,๐๐๐ | ๒๐,๐๐๐ | อุดหนุน กรรมการ ชุมชน/ หมู่บ้าน | ประชาชนได้รับการ สาธารณสุขครบถ้วนและทั่วถึง มีสุขภาพอนามัยที่ดี | กองสาธารณสุขและ สิ่งแวดล้อม |
| ๔๒ | อุดหนุนโครงการตามพระราชดำริด้าน สาธารณสุข หมู่ที่ ๑๓ บ้านหนองนาเมือง | เพื่อสนับสนุนให้ชุมชน/หมู่บ้านดำเนิน โครงการพระราชดำริด้านสาธารณสุข | อุดหนุนงบประมาณสำหรับการ ดำเนินงานตามโครงการ พระราชดำริฯ | ๒๐,๐๐๐ | ๒๐,๐๐๐ | ๒๐,๐๐๐ | ๒๐,๐๐๐ | ๒๐,๐๐๐ | อุดหนุน กรรมการ ชุมชน/ หมู่บ้าน | ประชาชนได้รับการ สาธารณสุขครบถ้วนและทั่วถึง มีสุขภาพอนามัยที่ดี | กองสาธารณสุขและ สิ่งแวดล้อม |
| ๔๓ | อุดหนุนโครงการตามพระราชดำริด้าน สาธารณสุข หมู่ที่ ๑๔ บ้านทิพย์ธานี | เพื่อสนับสนุนให้ชุมชน/หมู่บ้านดำเนิน โครงการพระราชดำริด้านสาธารณสุข | อุดหนุนงบประมาณสำหรับการ ดำเนินงานตามโครงการ พระราชดำริฯ | ๒๐,๐๐๐ | ๒๐,๐๐๐ | ๒๐,๐๐๐ | ๒๐,๐๐๐ | ๒๐,๐๐๐ | อุดหนุน กรรมการ ชุมชน/ หมู่บ้าน | ประชาชนได้รับการ สาธารณสุขครบถ้วนและทั่วถึง มีสุขภาพอนามัยที่ดี | กองสาธารณสุขและ สิ่งแวดล้อม |
| ๔๔ | โครงการสำรวจและขึ้นทะเบียนสัตว์เลี้ยง | เพื่อสำรวจและขึ้นทะเบียนสัตว์เลี้ยง สำหรับจัดทำฐานข้อมูลสัตว์เลี้ยงของ ประชาชนในตำบล | จัดทำฐานข้อมูลสัตว์เลี้ยงของ ประชาชนในตำบล | - | - | ๑๐,๐๐๐ | ๑๐,๐๐๐ | ๑๐,๐๐๐ | ปัส ๒ ครั้ง | สัตว์เลี้ยงได้รับการขึ้น ทะเบียนครบทุกตัว | กองสาธารณสุขและ สิ่งแวดล้อม |
| ๔๕ | โครงการไม้เท้าเพื่อสุขภาพผู้สูงอายุ | เพื่อส่งเสริมคุณภาพชีวิตให้กับ ผู้สูงอายุในตำบล | จัดหาไม้เท้าให้ผู้สูงอายุ จำนวน ๑๐๐ อัน | ๑๐๐,๐๐๐ | ๑๐๐,๐๐๐ | ๑๐๐,๐๐๐ | ๑๐๐,๐๐๐ | ๑๐๐,๐๐๐ | ไม้เท้า จำนวน ๑๐๐ อัน | ผู้สูงอายุมีสุขภาพ คุณภาพ ชีวิตที่ดีขึ้น | กองสาธารณสุขและ สิ่งแวดล้อม |
| ๔๖ | โครงการรณรงค์ป้องกันห้องไม่พร้อม (Up To Me) | ประเมินโอกาสการมีเพศสัมพันธ์ใน วัยรุ่นและผลที่จะตามมาหลังการ ตัดสินใจ | จัดกิจกรรมให้ความรู้ แก่ เยาวชนเทศบาลตำบลวัดธาตุ จำนวน ๓๐๐ คน | - | - | ๕๐,๐๐๐ | ๕๐,๐๐๐ | ๕๐,๐๐๐ | จัด กิจกรรม ปัส ๒ ครั้ง | วัยรุ่นมีเพศสัมพันธ์ลดลง และ เตรียมการเรื่องการป้องกัน/ มั่นใจว่ามีเพศสัมพันธ์ที่ปลอดภัย | กองสาธารณสุขและ สิ่งแวดล้อม |

| ที่ | โครงการ | วัตถุประสงค์ | เป้าหมาย (ผลผลิตของโครงการ) | งบประมาณ | | | | | ตัวชี้วัด (KPI) | ผลที่คาดว่าจะได้รับ | หน่วยงาน รับผิดชอบหลัก |
|-----|--|---|--|---------------|---------------|---------------|---------------|---------------|--------------------|---|----------------------------|
| | | | | ๒๕๖๑ (บาท) | ๒๕๖๒ (บาท) | ๒๕๖๓ (บาท) | ๒๕๖๔ (บาท) | ๒๕๖๕ (บาท) | | | |
| ๔๗ | โครงการช่วยเหลือการมองเห็นของผู้สูงอายุและประชาชน เพื่อคุณภาพชีวิต | เพื่อช่วยเหลือการมองเห็นของผู้สูงอายุและประชาชน ให้มีคุณภาพชีวิตที่ดี | ช่วยเหลือการมองเห็นของผู้สูงอายุ ประชาชน จำนวน ๓,๐๐๐ อัน | ๕๐๐,๐๐๐ | ๕๐๐,๐๐๐ | ๕๐๐,๐๐๐ | ๕๐๐,๐๐๐ | ๕๐๐,๐๐๐ | ปีละ ๑ ครั้ง | ผู้สูงอายุ ประชาชน มีคุณภาพชีวิตที่ดีขึ้น | กองสาธารณสุขและสิ่งแวดล้อม |
| รวม | จำนวน ๔๗ โครงการ | | | ๓,๕๒๕,๐๐๐ | ๔,๗๗๕,๐๐๐ | ๓,๙๘๕,๐๐๐ | ๓,๘๐๕,๐๐๐ | ๓,๓๐๕,๐๐๐ | | | |

➤แผนงานสังคมสงเคราะห์

| ที่ | โครงการ | วัตถุประสงค์ | เป้าหมาย (ผลผลิตของโครงการ) | งบประมาณ | | | | | ตัวชี้วัด (KPI) | ผลที่คาดว่าจะได้รับ | หน่วยงาน รับผิดชอบหลัก |
|-----|--|---|--|---------------|---------------|---------------|---------------|---------------|--|--|---------------------------|
| | | | | ๒๕๖๑ (บาท) | ๒๕๖๒ (บาท) | ๒๕๖๓ (บาท) | ๒๕๖๔ (บาท) | ๒๕๖๕ (บาท) | | | |
| ๑ | โครงการจัดตั้งชมรมเยาวชนจิตอาสา ส่งเสริมสนับสนุนการบริหารจัดการการออกค่ายอาสาของเยาวชน | เพื่อจัดตั้งชมรมเยาวชน จิตอาสา ส่งเสริมสนับสนุนการบริหารจัดการการออกค่ายอาสาของเยาวชน | เยาวชนทั้ง ๑๔ หมู่บ้าน | ๒๐,๐๐๐ | ๒๐,๐๐๐ | ๒๐,๐๐๐ | ๒๐,๐๐๐ | ๒๐,๐๐๐ | ปีละ ๑ ครั้ง | เยาวชนมีคุณภาพชีวิตดีขึ้น | กองสวัสดิการสังคม |
| ๒ | โครงการจัดกิจกรรมรณรงค์ยุติความรุนแรงต่อเด็กและสตรี | เพื่อรณรงค์เผยแพร่และสร้างความเข้าใจในการใช้ความรุนแรงต่อเด็กและสตรี | จัดกิจกรรมรณรงค์เผยแพร่ประชาสัมพันธ์อบรมให้ความรู้แก่ประชาชน | ๕๐,๐๐๐ | ๕๐,๐๐๐ | ๕๐,๐๐๐ | ๕๐,๐๐๐ | ๕๐,๐๐๐ | จัดกิจกรรมปีละ ๑ ครั้ง | สังคมลดการใช้ความรุนแรงต่อเด็กและสตรี | กองสวัสดิการสังคม |
| ๓ | โครงการกิจกรรมส่งเสริมพัฒนาคุณภาพชีวิตผู้สูงอายุ | เพื่อช่วยเหลือและพัฒนาคุณภาพชีวิตผู้สูงอายุ และอื่นๆ ในท้องถิ่นให้ดีขึ้น | จัดกิจกรรมพัฒนาผู้สูงอายุและอื่นๆ ในตำบล | ๑๐๐,๐๐๐ | ๑๐๐,๐๐๐ | ๑๐๐,๐๐๐ | ๑๐๐,๐๐๐ | ๑๐๐,๐๐๐ | จัดกิจกรรมปีละ ๑ ครั้ง | ผู้สูงอายุและอื่นๆมีขวัญกำลังใจและการดำเนินชีวิตมีความสุข | กองสวัสดิการสังคม |
| ๔ | โครงการพัฒนาคุณภาพชีวิตผู้พิการ ผู้ป่วยเอดส์ และโรคอื่นๆ ในท้องถิ่น | เพื่อช่วยเหลือและพัฒนาคุณภาพชีวิตผู้พิการ ผู้ป่วยเอดส์ และโรคอื่นๆในท้องถิ่นให้ดีขึ้น | จัดกิจกรรมพัฒนาผู้พิการ ผู้ป่วยเอดส์และโรคอื่นๆ ในตำบล | ๑๐๐,๐๐๐ | ๑๐๐,๐๐๐ | ๑๐๐,๐๐๐ | ๑๐๐,๐๐๐ | ๑๐๐,๐๐๐ | ร้อยละ ๗๐ ของผู้พิการ ผู้ป่วยเอดส์ และโรคอื่นๆ | ผู้ป่วยเอดส์ ผู้พิการและโรคอื่นๆมีขวัญกำลังใจและการดำเนินชีวิตมีความสุข | กองสวัสดิการสังคม |
| ๕ | โครงการรณรงค์ป้องกันท้องไม่พร้อม (Up To Me) | ประเมินโอกาสการมีเพศสัมพันธ์ในวัยรุ่นและผลที่จะตามมาหลังการตัดสินใจ | จัดกิจกรรมให้ความรู้ แก่เยาวชนเทศบาลตำบลวัดธาตุ จำนวน ๓๐๐ คน | ๕๐,๐๐๐ | ๕๐,๐๐๐ | - | - | - | จัดกิจกรรมปีละ ๒ ครั้ง | วัยรุ่นมีเพศสัมพันธ์ลดลง และเตรียมการเรื่องการป้องกัน/มั่นใจว่ามีเพศสัมพันธ์ที่ปลอดภัย | กองสวัสดิการสังคม |
| ๖ | โครงการครอบครัวสัมพันธ์ | เพื่อเสริมสร้างสถาบันครอบครัว | ครอบครัวในเขตเทศบาลตำบลวัดธาตุ จำนวน ๑๕๐ ครัวเรือน | - | ๗๐,๐๐๐ | ๗๐,๐๐๐ | ๗๐,๐๐๐ | ๗๐,๐๐๐ | จัดกิจกรรมปีละ ๑ ครั้ง | สถาบันครอบครัวมีความรักความสามัคคี | กองสวัสดิการสังคม |
| ๗ | โครงการส่งเสริมภาวะผู้นำแก่สตรีในชุมชนและพัฒนาสตรีในด้านต่างๆ | เพื่อสร้างภาวะผู้นำแก่สตรีในตำบล และการพัฒนาท้องถิ่น | ดำเนินกิจกรรมอาทิ ส่งเสริมการมีส่วนร่วมสตรีสร้างภาวะผู้นำและแลกเปลี่ยนเรียนรู้ ฯลฯ | ๒๐,๐๐๐ | ๒๐,๐๐๐ | ๒๐,๐๐๐ | ๒๐,๐๐๐ | ๒๐,๐๐๐ | จำนวน ๑๔ หมู่บ้าน | กลุ่มสตรีมีความเข้มแข็งมีความเป็นผู้นำปัญหาความรุนแรงลดลง | กองสวัสดิการสังคม |

| ที่ | โครงการ | วัตถุประสงค์ | เป้าหมาย (ผลผลิตของโครงการ) | งบประมาณ | | | | | ตัวชี้วัด (KPI) | ผลที่คาดว่าจะได้รับ | หน่วยงาน รับผิดชอบหลัก |
|-----|---|--|--|---------------|---------------|---------------|---------------|---------------|-----------------------------------|--|---------------------------|
| | | | | ๒๕๖๑ (บาท) | ๒๕๖๒ (บาท) | ๒๕๖๓ (บาท) | ๒๕๖๔ (บาท) | ๒๕๖๕ (บาท) | | | |
| ๘ | โครงการครอบครัวตัวอย่างและแม่ดีเด่น ในตำบล | เพื่อให้ชุมชนตระหนักถึงบทบาท หน้าที่อันสำคัญของครอบครัวและผู้ เป็นแม่ในเขตเทศบาล | จัดกิจกรรมครอบครัวตัวอย่าง และแม่ดีเด่นในตำบล | ๕๐,๐๐๐ | ๕๐,๐๐๐ | ๕๐,๐๐๐ | ๕๐,๐๐๐ | ๕๐,๐๐๐ | จัด กิจกรรม ปีละ ๑ ครั้ง | ชุมชนตระหนักถึงบทบาทของ ครอบครัว และผู้เป็นแม่ | กองสวัสดิการสังคม |
| ๙ | เงินอุดหนุนองค์กรการกุศล | เพื่อส่งเสริมการจัดกิจกรรมช่วยเหลือ สังคมและผู้ยากไร้ | อุดหนุนกาชาดจังหวัดหนองคาย | - | ๓๐,๐๐๐ | ๓๐,๐๐๐ | ๓๐,๐๐๐ | ๓๐,๐๐๐ | ปีละ ๑ ครั้ง | ผู้ยากไร้และประสบภัยต่างๆ ได้รับความช่วยเหลือดูแล อย่างทั่วถึง | กองสวัสดิการและ สังคม |
| ๑๐ | โครงการอุดหนุนกาชาดจังหวัดหนองคาย | เพื่อรณรงค์เผยแพร่และสร้างความ เข้าใจในการใช้ความรุนแรงต่อเด็ก และสตรี | เพื่อส่งเสริมการจัดกิจกรรม ช่วยเหลือสังคมและผู้ยากไร้ | ๓๐,๐๐๐ | - | - | - | - | ปีละ ๑ ครั้ง | ผู้ยากไร้และประสบภัยต่างๆ ได้รับความช่วยเหลือดูแล อย่างทั่วถึง | กองสวัสดิการและ สังคม |
| ๑๑ | โครงการสร้างอาชีพ รายได้ แก่เด็ก เยาวชน ทั้งในระบบ นอกระบบและ ตามอัธยาศัย | เพื่อให้ ผู้ด้อยโอกาส นักเรียน นักศึกษา ในตำบลมีโอกาสศึกษาต่อ ในระดับที่สูงขึ้น | นักเรียน เยาวชน นักศึกษา ม. ๑ - ๑๔ | ๑๐๐,๐๐๐ | ๑๕๐,๐๐๐ | - | - | - | ปีละ ๑ ครั้ง | นักเรียน นักศึกษามีความรู้มี อาชีพ และสร้างรายได้แก่ ครอบครัว | กองสวัสดิการสังคม |
| ๑๒ | โครงการจ้างงานให้กับนักเรียน นักศึกษาทำงานช่วงปิดภาคเรียนหรือ วันหยุดราชการ | เพื่อสร้างรายได้ให้นักเรียน นักศึกษา และบรรเทาปัญหาความเดือดร้อน ของผู้ปกครอง | นักเรียน เยาวชน นักศึกษา ม. ๑ - ๑๔ | - | - | ๑๕๐,๐๐๐ | ๑๕๐,๐๐๐ | ๑๕๐,๐๐๐ | ปีละ ๑ ครั้ง | นักเรียน นักศึกษามีรายได้ลด ภาระแก่ครอบครัว | กองสวัสดิการสังคม |
| ๑๓ | โครงการส่งเสริม สนับสนุนการประชุม ประชาคมจัดทำแผนชุมชน/การขับ เคลื่อนแผนชุมชนแบบการบูรณาการ | เพื่อสนับสนุนการจัดทำแผนพัฒนา ของชุมชนและขับเคลื่อนแผนชุมชน แบบการบูรณาการ | จัดกิจกรรม ประชาสัมพันธ์ ม. ๑ - ๑๔ | ๑๐๐,๐๐๐ | ๑๐๐,๐๐๐ | ๑๐๐,๐๐๐ | ๑๐๐,๐๐๐ | ๑๐๐,๐๐๐ | จัด กิจกรรม ปีละ ๑ ครั้ง | ชุมชนได้รับการพัฒนาตรง ตามความต้องการ | กองสวัสดิการสังคม |
| รวม | จำนวน ๑๓ โครงการ | | | ๔,๗๔๗,๕๖๑ | ๖,๑๑๗,๕๖๒ | ๕,๓๒๗,๕๖๓ | ๕,๑๔๗,๕๖๔ | ๔,๖๔๗,๕๖๕ | | | |

➤ แผนงานสร้างความเข้มแข็งของชุมชน

| ที่ | โครงการ | วัตถุประสงค์ | เป้าหมาย (ผลผลิตของโครงการ) | งบประมาณ | | | | | ตัวชี้วัด (KPI) | ผลที่คาดว่าจะได้รับ | หน่วยงาน รับผิดชอบหลัก |
|-----|---|---|---|---------------|---------------|---------------|---------------|---------------|---|--|---------------------------|
| | | | | ๒๕๖๑ (บาท) | ๒๕๖๒ (บาท) | ๒๕๖๓ (บาท) | ๒๕๖๔ (บาท) | ๒๕๖๕ (บาท) | | | |
| ๑ | ปรับปรุงศาลากลางบ้าน หมู่ที่ ๔ บ้าน วังยางใต้ | เพื่อปรับปรุงศาลากลางบ้าน ให้มีสภาพที่ดี สามารถใช้ประโยชน์ในการทำกิจกรรมต่างๆ ของชุมชนร่วมกัน | ปรับปรุงศาลากลางบ้าน จำนวน ๑ แห่ง | ๒๐๐,๐๐๐ | - | - | - | - | จำนวน ๑ แห่ง | ชุมชนได้มีสถานที่ทำกิจกรรม ต่างๆ ร่วมกัน | สำนักปลัด/ กอ ข้าง |
| ๒ | ก่อสร้างศาลาประชาคมหมู่บ้าน หมู่ที่ ๑๔ บ้านทิพย์ธานี | เพื่อก่อสร้างศาลากลางศาลา ประชาคม สำหรับใช้ประโยชน์ในการ ทำกิจกรรมต่างๆ ของชุมชนร่วมกัน | สร้างศาลาประชาคมหมู่บ้าน จำนวน ๑ แห่ง | ๓๕๐,๐๐๐ | - | - | - | - | จำนวน ๑ แห่ง | ชุมชนได้มีสถานที่ทำกิจกรรม ต่างๆ ร่วมกัน | สำนักปลัด/ กอ ข้าง |
| ๓ | โครงการปลูกจิตสำนึกด้านคุณธรรม จริยธรรมและการรวมกลุ่มที่เข้มแข็ง กล้าแสดงออก | เพื่อปลูกจิตสำนึกด้านคุณ ธรรม จริยธรรมและการรวม กลุ่มที่เข้มแข็ง กล้าแสดงออก | จัดกิจกรรม รณรงค์เผยแพร่ ประชาสัมพันธ์ประชาชน จำนวน ๒๐๐ ครั้ง/เดือน | ๓๐,๐๐๐ | ๓๐,๐๐๐ | ๓๐,๐๐๐ | ๓๐,๐๐๐ | ๓๐,๐๐๐ | ปีละ ๑ ครั้ง จำนวน ๒๐๐ ครัวเรือน | ประชาชนมีคุณธรรม จริยธรรมและการรวมกลุ่มที่ เข้มแข็ง | สำนักปลัด |
| ๔ | โครงการส่งเสริม สนับสนุน การเลือกตั้ง การจัดตั้งองค์กรในชุมชน ผู้นำชุมชน หรือ คณะกรรมการชุมชน | เพื่อส่งเสริมการเลือกตั้งทุกระดับใน ตำบลการจัดตั้งองค์กรและกลุ่มต่าง ในตำบล | สนับสนุน ม. ๑ - ๑๔ ในกา จัดตั้งองค์กรและกลุ่มต่างๆ | ๒๐,๐๐๐ | ๒๐,๐๐๐ | ๒๐,๐๐๐ | ๒๐,๐๐๐ | ๒๐,๐๐๐ | จัด กิจกรรม ปีละ ๑ ครั้ง | การพัฒนาชุมชนอยู่ในระบอบ ประชาธิปไตย สนับสนุน ม.๑ - ๑๔ ในการจัดตั้งองค์กรและกลุ่มต่างๆ | สำนักปลัด |

| ที่ | โครงการ | วัตถุประสงค์ | เป้าหมาย (ผลผลิตของโครงการ) | งบประมาณ | | | | | ตัวชี้วัด (KPI) | ผลที่คาดว่าจะได้รับ | หน่วยงาน รับผิดชอบหลัก |
|-----|---|--|--|---------------|---------------|---------------|---------------|---------------|-----------------------------------|--|---------------------------|
| | | | | ๒๕๖๑ (บาท) | ๒๕๖๒ (บาท) | ๒๕๖๓ (บาท) | ๒๕๖๔ (บาท) | ๒๕๖๕ (บาท) | | | |
| ๕ | โครงการอบรมเยาวชนห่างไกลยาเสพติด | เพื่อให้เด็กและเยาวชนมีความรู้และตระหนักถึงโทษยาเสพติด | อบรมเยาวชน ปีละ ๑ ครั้ง จำนวน ๕๐ คน | ๒๐,๐๐๐ | ๒๐,๐๐๐ | ๒๐,๐๐๐ | ๒๐,๐๐๐ | ๒๐,๐๐๐ | ปีละ ๑ ครั้ง | เยาวชนห่างไกลยาเสพติด | สำนักปลัด |
| ๖ | โครงการส่งเสริมวินัยจราจรให้แก่เด็กเยาวชน และประชาชนในตำบล | เพื่อให้ประชาชน เด็ก เยาวชนมีความรู้ด้านวินัยจราจร | จัดกิจกรรม ประชาสัมพันธ์ อบรม แก่เด็ก เยาวชน ประชาชน ม.๑ - ๑๔ | ๕๐,๐๐๐ | ๕๐,๐๐๐ | ๕๐,๐๐๐ | ๕๐,๐๐๐ | ๕๐,๐๐๐ | อบรมให้ความรู้ จำนวน ๑ ครั้งต่อปี | ประชาชนมีวินัยจราจร, อุบัติเหตุลดลง | สำนักปลัด |
| ๗ | โครงการรณรงค์ ป้องกัน และแก้ไข ปัญหายาเสพติด (To Be Number One) | เพื่อให้ชุมชน ตำบล ร่วมกันป้องกัน และแก้ไขปัญหายาเสพติด | จัดกิจกรรม อบรม รณรงค์ ประชาสัมพันธ์ ม.๑ - ๑๔ | ๕๐,๐๐๐ | ๕๐,๐๐๐ | ๕๐,๐๐๐ | ๕๐,๐๐๐ | ๕๐,๐๐๐ | จัดกิจกรรม ปีละ ๑ ครั้ง | ประชาชนในชุมชนและในตำบลห่างไกลยาเสพติด มีส่วนร่วมในการแก้ปัญหา | สำนักปลัด |
| ๘ | โครงการชุมชนปลอดภัยใช้ไฟฟ้าอย่างถูกวิธี | เพื่อส่งเสริม รณรงค์ ให้ประชาชนมีความปลอดภัยในชีวิตและทรัพย์สิน | รณรงค์อบรมให้ความรู้ เกี่ยวกับการใช้ไฟฟ้าภายในตำบล จำนวนปีละ ๑๐๐ ครั้ง/เดือน | ๑๐๐,๐๐๐ | ๑๐๐,๐๐๐ | ๑๐๐,๐๐๐ | ๑๐๐,๐๐๐ | ๑๐๐,๐๐๐ | ร้อยละ ๗๐ ของผู้เข้าร่วมอบรม | ประชาชนมีความรู้/มีปลอดภัยในการใช้ไฟฟ้าได้อย่างถูกวิธี | สำนักปลัด |
| ๙ | ติดตั้งหอกระจายข่าวไร้สายภายในตำบล | เพื่อเพิ่มประสิทธิภาพในการให้บริการประชาชน ด้านความรู้และประชาสัมพันธ์ | ติดตั้งหอกระจายข่าวไร้สาย ภายในตำบลวัดธาตุ จำนวน ปีละ ๔ จุด | - | ๒๐๐,๐๐๐ | ๒๐๐,๐๐๐ | ๒๐๐,๐๐๐ | ๒๐๐,๐๐๐ | จำนวนปีละ ๔ จุด | ประชาชนได้รับข่าวสาร ความรู้และบริการของเทศบาล | สำนักปลัด |
| ๑๐ | โครงการป้องกันและแก้ไขปัญหายาเสพติดตามยุทธศาสตร์ ๕ รู้ป้องกัน อุดหนุนศูนย์ต่อสู้เพื่อเอาชนะยาเสพติดอำเภอเมือง | เพื่อส่งเสริมการป้องกัน ปราบปราม และแก้ไขปัญหายาเสพติดภายในชุมชน | อุดหนุนงบประมาณ ศตส. อ.เมืองหนองคาย | ๕๐,๐๐๐ | ๕๐,๐๐๐ | ๕๐,๐๐๐ | ๕๐,๐๐๐ | ๕๐,๐๐๐ | ปีละ ๑ ครั้ง | ปัญหาการแพร่ระบาดของยาเสพติด อบายมุขและอาชญากรรมภายในตำบล | สำนักปลัด |
| ๑๑ | อุดหนุนคณะกรรมการหมู่บ้าน (กม.) ซ่อมแซมหอกระจายข่าวประจำหมู่บ้าน ที่ทันสมัย และข้อมูลข่าวสารทางราชการ | เพื่อให้ประชาชนได้รับข้อมูลข่าวสารที่ทันสมัย และข้อมูลข่าวสารทางราชการ | ซ่อมแซมหอกระจายข่าวประจำหมู่บ้าน จำนวน ๑๔ แห่ง | - | - | ๗๐๐,๐๐๐ | ๗๐๐,๐๐๐ | ๗๐๐,๐๐๐ | จำนวน ๑๔ แห่ง | ประชาชนได้รับข้อมูลข่าวสารที่ทันสมัย และข้อมูลข่าวสารทางราชการ | สำนักปลัด |
| รวม | จำนวน ๑๑ โครงการ | | | ๘๗๐,๐๐๐ | ๕๒๐,๐๐๐ | ๑,๒๒๐,๐๐๐ | ๑,๒๒๐,๐๐๐ | ๑,๒๒๐,๐๐๐ | | | |

➤แผนงานศาสนา วัฒนธรรมและนันทนาการ

| ที่ | โครงการ | วัตถุประสงค์ | เป้าหมาย (ผลผลิตของโครงการ) | งบประมาณ | | | | | ตัวชี้วัด (KPI) | ผลที่คาดว่าจะได้รับ | หน่วยงาน รับผิดชอบหลัก |
|-----|---|---|--------------------------------|---------------|---------------|---------------|---------------|---------------|-------------------------|--|---------------------------|
| | | | | ๒๕๖๑ (บาท) | ๒๕๖๒ (บาท) | ๒๕๖๓ (บาท) | ๒๕๖๔ (บาท) | ๒๕๖๕ (บาท) | | | |
| ๑ | โครงการจัดการแข่งขันกีฬาต่อต้านยาเสพติด | เพื่อเชื่อมความสัมพันธ์ประชาชนในตำบลและส่งเสริมให้มีสุขภาพแข็งแรง และการใช้เวลาว่างให้เกิดประโยชน์หลักไกลยาเสพติด | จัดกิจกรรมแข่งขันกีฬาระดับตำบล | ๕๐๐,๐๐๐ | ๕๐๐,๐๐๐ | ๕๐๐,๐๐๐ | ๕๐๐,๐๐๐ | ๕๐๐,๐๐๐ | จัดกิจกรรม ปีละ ๑ ครั้ง | ประชาชนมีสุขภาพแข็งแรง เกิดความรักความสามัคคีในหมู่คณะ ห่างไกลยาเสพติด | กองการศึกษา |

| ที่ | โครงการ | วัตถุประสงค์ | เป้าหมาย (ผลผลิตของโครงการ) | งบประมาณ | | | | | ตัวชี้วัด (KPI) | ผลที่คาดว่าจะได้รับ | หน่วยงาน รับผิดชอบหลัก |
|-----|---|---|--|---------------|---------------|---------------|---------------|---------------|------------------------|--|---------------------------|
| | | | | ๒๕๖๑ (บาท) | ๒๕๖๒ (บาท) | ๒๕๖๓ (บาท) | ๒๕๖๔ (บาท) | ๒๕๖๕ (บาท) | | | |
| ๒ | โครงการเดินแอโรบิค | เพื่อสร้างความสามัคคี และการใช้เวลาว่างให้เกิดประโยชน์ในชุมชน | จัดประกวดเดินแอโรบิค ภายในตำบล | ๕๐,๐๐๐ | ๕๐,๐๐๐ | ๕๐,๐๐๐ | ๕๐,๐๐๐ | ๕๐,๐๐๐ | จัดกิจกรรมปีละ ๑ ครั้ง | ประชาชนสุขภาพแข็งแรง | กองการศึกษา |
| ๓ | โครงการอบรมพัฒนาบุคลากรทางด้านกีฬาและนันทนาการ | เพื่อให้ความรู้ด้านกีฬาและสนับสนุนให้ออกกำลังกาย ใช้เวลาว่างให้เกิดประโยชน์ | อบรม เยาวชน ประชาชนในพื้นที่ตำบล ม.๑-๑๔ จำนวน ๑,๐๐๐ คน | ๒๐๐,๐๐๐ | ๒๐๐,๐๐๐ | ๒๐๐,๐๐๐ | ๒๐๐,๐๐๐ | ๒๐๐,๐๐๐ | จัดกิจกรรมปีละ ๑ ครั้ง | เยาวชนและผู้เข้าร่วมโครงการมีความรู้และทักษะทางด้านกีฬาเพิ่มมากขึ้น | กองการศึกษา |
| ๔ | โครงการส่งเสริมส่งนักกีฬาชนิดต่างๆ เข้าแข่งขันตามที่หน่วยงานหรือองค์อื่นจัดขึ้นในทุกระดับ | เพื่อสร้างชื่อเสียงให้กับเทศบาล และมีทรัพยากรที่เข้มแข็ง สร้างความภาคภูมิใจให้แก่ท้องถิ่น | ส่งเสริมส่งนักกีฬาในตำบลเข้าแข่งทุกระดับ | ๕๐,๐๐๐ | ๑๐๐,๐๐๐ | ๑๐๐,๐๐๐ | ๑๐๐,๐๐๐ | ๑๐๐,๐๐๐ | ปีละ ๑ ครั้ง | นักกีฬามีขวัญกำลังใจและส่งเสริมการนักกีฬาให้ก้าวหน้า | กองการศึกษา |
| ๕ | โครงการแข่งขันกีฬาภายในเทศบาล | เพื่อเสริมสร้างสุขภาพและความสามัคคีระหว่างพนักงาน ลูกจ้างและข้าราชการการเมือง | จัดกิจกรรมแข่งขันกีฬาภายในเทศบาล | ๕๐,๐๐๐ | ๕๐,๐๐๐ | ๕๐,๐๐๐ | ๕๐,๐๐๐ | ๕๐,๐๐๐ | ปีละ ๑ ครั้ง | พนักงาน ลูกจ้างและข้าราชการการเมืองมีสุขภาพที่ดีและมีความรักความสามัคคีระหว่างกันเพิ่มขึ้น | กองการศึกษา |
| ๖ | โครงการแข่งขันกีฬาเทศบาลสัมพันธ์ | เพื่อเสริมสร้างความสามัคคีระหว่างหน่วยงานเทศบาล | จัดกิจกรรมแข่งขันกีฬาชนิดต่างๆระหว่างเทศบาล | ๕๐,๐๐๐ | ๕๐,๐๐๐ | ๕๐,๐๐๐ | ๕๐,๐๐๐ | ๕๐,๐๐๐ | ปีละ ๑ ครั้ง | เพิ่มความสามัคคีระหว่างหน่วยงานเทศบาล | กองการศึกษา |
| รวม | จำนวน ๖ โครงการ | | | ๙๐๐,๐๐๐ | ๙๕๐,๐๐๐ | ๙๕๐,๐๐๐ | ๙๕๐,๐๐๐ | ๙๕๐,๐๐๐ | | | |

➤แผนงานเคหะและชุมชน

| ที่ | โครงการ | วัตถุประสงค์ | เป้าหมาย (ผลผลิตของโครงการ) | งบประมาณ | | | | | ตัวชี้วัด (KPI) | ผลที่คาดว่าจะได้รับ | หน่วยงาน รับผิดชอบหลัก |
|-----|--|--|--|---------------|---------------|---------------|---------------|---------------|-----------------------|---|---------------------------|
| | | | | ๒๕๖๑ (บาท) | ๒๕๖๒ (บาท) | ๒๕๖๓ (บาท) | ๒๕๖๔ (บาท) | ๒๕๖๕ (บาท) | | | |
| ๑ | ปรับปรุงภูมิทัศน์สนามฟุตบอล หมู่ที่ ๑๐ | เพื่อส่งเสริมสุขภาพอนามัย เป็นสถานที่ออกกำลังกาย | ปลูกหญ้าสนามฟุตบอลพื้นที่ไม่น้อยกว่า ๘ x ๑๐ ม. พร้อมอุปกรณ์สนาม | - | - | - | - | ๕๐๐,๐๐๐ | จำนวน ๑ แห่ง | ประชาชนมีสถานที่ออกกำลังกาย | กองช่าง |
| ๒ | จัดหาโคมไฟส่องสว่าง ภายในตำบล | เพื่อให้มีแสงสว่างส่องทางประชาชนมีความปลอดภัยในชีวิตและทรัพย์สิน | จัดหาโคมไฟส่องสว่างสาธารณะแบบหลอด LED พร้อมติดตั้งภายในตำบลวัดธาตุ ประมาณ จำนวน ๘๘ ชุด | ๑,๔๐๐,๐๐๐ | ๑,๔๐๐,๐๐๐ | - | - | - | จำนวน โคมไฟที่ติดตั้ง | ประชาชนมีความปลอดภัยในชีวิตและทรัพย์สิน | กองช่าง |

| ที่ | โครงการ | วัตถุประสงค์ | เป้าหมาย (ผลผลิตของโครงการ) | งบประมาณ | | | | | ตัวชี้วัด (KPI) | ผลที่คาดว่าจะได้รับ | หน่วยงาน รับผิดชอบหลัก |
|-----|--|--|---|---------------|---------------|---------------|---------------|---------------|--------------------|---|---------------------------|
| | | | | ๒๕๖๑ (บาท) | ๒๕๖๒ (บาท) | ๒๕๖๓ (บาท) | ๒๕๖๔ (บาท) | ๒๕๖๕ (บาท) | | | |
| ๓ | ไฟฟ้าแสงสว่างริมทางภายในตำบล วัดธาตุ | เพื่อให้มีแสงสว่างส่องทางประชาชนมีความปลอดภัยในชีวิตและทรัพย์สิน | ติดตั้งไฟฟ้าแสงสว่างภายในตำบลวัดธาตุ | ๑๐๐,๐๐๐ | - | - | - | - | จำนวน ๑๔ หมู่ | ป้องกันอันตราย ประชาชน มีความปลอดภัยในชีวิตและทรัพย์สิน | กองช่าง |
| ๔ | ก่อสร้างสนามกีฬาฟุตบอล บริเวณสำนักงาน หมู่ที่ ๑๐ บ้านสร้างประทาย | เพื่อส่งเสริมเยาวชนให้ออกกำลังกาย | สนามฟุตบอล พร้อมอุปกรณ์ | - | - | ๕๐๐,๐๐๐ | - | - | จำนวน ๑ จุด | ประชาชนมีสถานที่ออกกำลังกาย | กองช่าง |
| ๕ | ติดตั้งระบบไฟฟ้าแสงสว่างพื้นที่ริมทาง (หลอด LED) หมู่ที่ ๔ - หมู่ที่ ๗ | เพื่อให้มีแสงสว่างส่องทางประชาชนมีความปลอดภัยในชีวิตและทรัพย์สิน | ติดตั้งระบบไฟฟ้าแสงสว่างหลอด LED หมู่ที่ ๔ - หมู่ที่ ๗ จำนวน ๓๕ ชุด | - | - | ๓๕๐,๐๐๐ | - | - | จำนวน ๑ จุด | ประชาชนมีความปลอดภัยในชีวิตและทรัพย์สิน | กองช่าง |
| ๖ | ปูหญ้าเทียมสนามกีฬาฟุตบอล บ้านโพนงามและบ้านเมืองบาง | เพื่อปูหญ้าเทียมสนามกีฬาฟุตบอลบ้านโพนงามและบ้านเมืองบาง | ปูหญ้าเทียมสนามกีฬาฟุตบอลบ้านโพนงามและบ้านเมืองบาง | - | - | ๕๐๐,๐๐๐ | - | - | จำนวน ๑ จุด | เพื่ออำนวยความสะดวกในการใช้พื้นที่ส่วนรวม | กองช่าง |
| รวม | จำนวน ๖ โครงการ | | | ๑,๕๐๐,๐๐๐ | ๑,๔๐๐,๐๐๐ | ๑,๓๕๐,๐๐๐ | - | ๕๐๐,๐๐๐ | | | |

➤แผนงานงบกลาง

| ที่ | โครงการ | วัตถุประสงค์ | เป้าหมาย (ผลผลิตของโครงการ) | งบประมาณ | | | | | ตัวชี้วัด (KPI) | ผลที่คาดว่าจะได้รับ | หน่วยงาน รับผิดชอบหลัก |
|-----|-----------------------------------|---|--------------------------------|---------------|---------------|---------------|---------------|---------------|--|--|---------------------------|
| | | | | ๒๕๖๑ (บาท) | ๒๕๖๒ (บาท) | ๒๕๖๓ (บาท) | ๒๕๖๔ (บาท) | ๒๕๖๕ (บาท) | | | |
| ๑ | ค่าใช้จ่ายเบี้ยยังชีพผู้สูงอายุ | เพื่อจ่ายเป็นค่าเบี้ยยังชีพผู้สูงอายุและเพื่อให้ผู้สูงอายุมีความเป็นอยู่ที่ดี | ผู้สูงอายุในเขตเทศบาล | ๘,๕๐๐,๐๐๐ | ๘,๕๐๐,๐๐๐ | ๑๒,๐๐๐,๐๐๐ | ๑๒,๐๐๐,๐๐๐ | ๑๒,๐๐๐,๐๐๐ | ผู้สูงอายุร้อยละ ๑๐๐ ได้รับความช่วยเหลือ | ผู้สูงอายุได้รับการช่วยเหลือสวัสดิการเบี้ยยังชีพ | กองสวัสดิการสังคม |
| ๒ | ค่าใช้จ่ายเบี้ยยังชีพผู้พิการ | เพื่อจ่ายเป็นค่าเบี้ยยังชีพผู้พิการและเพื่อให้ผู้พิการมีความเป็นอยู่ที่ดี | ผู้พิการในเขตเทศบาล | ๒,๐๐๐,๐๐๐ | ๒,๐๐๐,๐๐๐ | ๒,๕๐๐,๐๐๐ | ๒,๕๐๐,๐๐๐ | ๒,๕๐๐,๐๐๐ | ผู้พิการร้อยละ ๙๐ ได้รับความช่วยเหลือ | ผู้พิการได้รับการช่วยเหลือสวัสดิการเบี้ยยังชีพ | กองสวัสดิการสังคม |
| ๓ | ค่าใช้จ่ายเบี้ยยังชีพผู้ป่วยเอดส์ | เพื่อจ่ายเป็นค่าเบี้ยยังชีพผู้ป่วยเอดส์และเพื่อให้มีความเป็นอยู่ที่ดีขึ้น | ผู้ป่วยเอดส์ในเขตเทศบาล | ๒๐๐,๐๐๐ | ๒๐๐,๐๐๐ | ๒๐๐,๐๐๐ | ๒๐๐,๐๐๐ | ๒๐๐,๐๐๐ | ผู้ป่วยเอดส์ร้อยละ ๕ ได้รับความช่วยเหลือ | ผู้ป่วยเอดส์ได้รับการช่วยเหลือสวัสดิการเบี้ยยังชีพ | กองสวัสดิการสังคม |
| รวม | จำนวน ๓ โครงการ | | | ๑๐,๗๐๐,๐๐๐ | ๑๐,๗๐๐,๐๐๐ | ๑๔,๗๐๐,๐๐๐ | ๑๔,๗๐๐,๐๐๐ | ๑๔,๗๐๐,๐๐๐ | | | |

รายละเอียดโครงการพัฒนา
แผนพัฒนาพัฒนาท้องถิ่น (พ.ศ.๒๕๖๑-๒๕๖๕)
เทศบาลตำบลวัดธาตุ อำเภอเมืองหนองคาย จังหวัดหนองคาย

- ก.ยุทธศาสตร์จังหวัดที่ ๒ ยกระดับมาตรฐาน การผลิต การค้า การลงทุน การท่องเที่ยวและการบริการ
- ก.ยุทธศาสตร์จังหวัดที่ ๔ พัฒนาคมน ชุมชน สังคม และสิ่งแวดล้อมให้เป็นเมืองน่าอยู่
- ข.ยุทธศาสตร์การพัฒนาของ อปท.ในเขตจังหวัดที่ ๒ การส่งเสริมการค้า การท่องเที่ยวและการจัดการสิ่งแวดล้อมอย่างยั่งยืน
- ข.ยุทธศาสตร์การพัฒนาของ อปท.ในเขตจังหวัดที่ ๓ การสร้างโอกาสให้กับประชาชนเพื่อลดการเหลื่อมล้ำและเพิ่มความมั่นคงในชีวิต
- ยุทธศาสตร์การพัฒนาที่ ๔ ด้านการศึกษา ศาสนา วัฒนธรรม

➤แผนงานการศึกษา

| ที่ | โครงการ | วัตถุประสงค์ | เป้าหมาย (ผลผลิตของโครงการ) | งบประมาณ | | | | | ตัวชี้วัด (KPI) | ผลที่คาดว่าจะได้รับ | หน่วยงาน รับผิดชอบหลัก |
|-----|---|---|---|---------------|---------------|---------------|---------------|---------------|--------------------|---|---------------------------|
| | | | | ๒๕๖๑ (บาท) | ๒๕๖๒ (บาท) | ๒๕๖๓ (บาท) | ๒๕๖๔ (บาท) | ๒๕๖๕ (บาท) | | | |
| ๑ | โครงการช่วยเหลือเด็กยากจนด้านการศึกษา | เพื่อช่วยเหลือเด็กที่ยากจนให้ทุนในการดำเนินชีวิตประจำวัน | เด็กยากจน ในพื้นที่ จำนวน ๒๕๐ ราย | ๑๕๐,๐๐๐ | ๑๕๐,๐๐๐ | ๑๕๐,๐๐๐ | ๑๕๐,๐๐๐ | ๑๕๐,๐๐๐ | ปีละ ๒๕๐คน | เด็กยากจน มีคุณภาพชีวิตดีขึ้น | กองการศึกษา |
| ๒ | โครงการฝึกอบรมอาชีพเยาวชนในและนอกโรงเรียน | เพื่อฝึกอบรมอาชีพให้กับเยาวชนในและนอกโรงเรียน | จัดกิจกรรมฝึกอบรมอาชีพให้เยาวชนในและนอกโรงเรียน จำนวน ๕๐ คน | ๓๐,๐๐๐ | ๓๐,๐๐๐ | ๓๐,๐๐๐ | ๓๐,๐๐๐ | ๓๐,๐๐๐ | ปีละ ๕๐ คน | เยาวชนมีอาชีพ คุณภาพชีวิตดีขึ้น | กองการศึกษา |
| ๓ | โครงการอบรมเตรียมความพร้อมการศึกษาระดับสูงขึ้น | เพื่ออบรม และส่งเสริมการเรียนรู้เพิ่มเติม เพื่อการศึกษาระดับสูงขึ้น | เด็กมัธยมศึกษาตอนต้น ระดับ ๓ จำนวน ๕๐ คน | ๕๐,๐๐๐ | ๕๐,๐๐๐ | ๕๐,๐๐๐ | ๕๐,๐๐๐ | ๕๐,๐๐๐ | ปีละ ๕๐ คน | เด็กมีความรู้เพิ่มขึ้น | กองการศึกษา |
| ๔ | โครงการประชาสัมพันธ์ด้านการศึกษา | เพื่อประชาสัมพันธ์ด้านการศึกษาให้แก่เด็ก เยาวชน ประชาชนในพื้นที่ | ประชาสัมพันธ์ จำนวน ๔ จุด | ๒๐,๐๐๐ | ๒๐,๐๐๐ | ๒๐,๐๐๐ | ๒๐,๐๐๐ | ๒๐,๐๐๐ | ปีละ ๑ ครั้ง | เด็กมีความรู้ในการศึกษาต่อ | กองการศึกษา |
| ๕ | โครงการโรงเรียนสีขาว | เพื่อให้เด็กมีความรู้และตระหนักถึงโทษยาเสพติด | อบรมนักเรียนในเขตพื้นที่ ๔ โรงเรียน | ๕๐,๐๐๐ | ๕๐,๐๐๐ | ๕๐,๐๐๐ | ๕๐,๐๐๐ | ๕๐,๐๐๐ | ปีละ ๑ ครั้ง | เด็กนักเรียนมีความรู้และตระหนักถึงโทษยาเสพติด | กองการศึกษา |
| ๖ | ปรับปรุง ต่อเติม สนามเด็กเล่น วัสดุครุภัณฑ์และปรับปรุงภูมิทัศน์ศพด.และโรงเรียนอนุบาลเทศบาลตำบลวัดธาตุ | เพื่อพัฒนาคุณภาพของศูนย์เด็กเล็กให้มีคุณภาพและมาตรฐานเพิ่มขึ้น | ศูนย์พัฒนาเด็กเล็กวัดศรีบัวบาง ,วัดเขตอุดม และ ร.ร.อนุบาล | ๓๐๐,๐๐๐ | ๓๐๐,๐๐๐ | ๓๐๐,๐๐๐ | ๓๐๐,๐๐๐ | ๓๐๐,๐๐๐ | ปีละ ๓ แห่ง | ศูนย์เด็กเล็ก และ ร.ร.อนุบาล มีการปรับปรุงให้มีคุณภาพและมาตรฐานดีขึ้น | กองการศึกษา |

| ที่ | โครงการ | วัตถุประสงค์ | เป้าหมาย (ผลผลิตของโครงการ) | งบประมาณ | | | | | ตัวชี้วัด (KPI) | ผลที่คาดว่าจะได้รับ | หน่วยงาน รับผิดชอบหลัก |
|-----|---|---|---|---------------|---------------|---------------|---------------|---------------|--|---|---------------------------|
| | | | | ๒๕๖๑ (บาท) | ๒๕๖๒ (บาท) | ๒๕๖๓ (บาท) | ๒๕๖๔ (บาท) | ๒๕๖๕ (บาท) | | | |
| ๗ | ค่าอาหารเสริม(นม) | เพื่อจัดซื้ออาหารเสริมนมให้กับศูนย์เด็กฯ | อุดหนุนอาหารเสริมนม แก่ ศพด. ศรีบัวบาง,ศพด.วัดเขตอุดม, รร.อนุบาล และโรงเรียนในเขตพื้นที่ ๔ โรงเรียน | ๒,๐๐๐,๐๐๐ | ๒,๐๐๐,๐๐๐ | ๒,๐๐๐,๐๐๐ | ๒,๐๐๐,๐๐๐ | ๒,๐๐๐,๐๐๐ | ร้อยละ ๑๐๐ นักเรียนที่ รับประทานนม | สถานศึกษาในสังกัดเทศบาลและโรงเรียนในเขตพื้นที่ มีสุขภาพที่ดี | กองการศึกษา |
| ๘ | โครงการจัดหาสื่อการเรียนการสอนวัสดุอุปกรณ์ต่างๆ รวมทั้งเสื้อผ้าให้แก่เด็กในสถานศึกษาที่ด้อยโอกาส | เพื่อจัดซื้ออุปกรณ์การเรียนการสอนและชุดนักเรียนให้กับเด็กเล็กในศูนย์ฯ | จัดหาสื่อฯ แก่ ศูนย์พัฒนาเด็กเล็กวัดศรีบัวบาง,วัดเขตอุดม รร.อนุบาลฯ | ๑๒๐,๐๐๐ | - | - | - | - | ปีละ ๑ ครั้ง | มีสื่อการเรียนการสอนที่มีประสิทธิภาพเพิ่มขึ้นการแต่งกายที่มีคุณภาพ สะอาดเรียบร้อย | กองการศึกษา |
| ๙ | พัฒนาเพิ่มศักยภาพพัฒนาครูผู้ดูแลเด็ก/ผู้ดูแลเด็กให้มีมาตรฐานและประสิทธิภาพ | เพื่อเพิ่มศักยภาพพัฒนาครูผู้ดูแลเด็ก/ผู้ดูแลเด็กให้มีมาตรฐานและประสิทธิภาพ | ให้บุคลากรของ ศพด. เข้ารับการอบรมหลักสูตรต่างๆที่เกี่ยวข้องกับหน้าที่การกิจ แก่ ศูนย์พัฒนาเด็กเล็กวัดศรีบัวบางและวัดเขตอุดม | ๑๐๐,๐๐๐ | ๑๐๐,๐๐๐ | - | - | - | รอบรวม อย่างน้อย ๑ ครั้ง | ศักยภาพในการปฏิบัติงานราชการ และการให้บริการประชาชน ดีขึ้น | กองการศึกษา |
| ๑๐ | โครงการดูแลรักษาความปลอดภัยอาคารสถานที่ สื่อ อุปกรณ์และเด็ก | เพื่อดูแลรักษาอาคาร สถานที่ สื่อ อุปกรณ์ เครื่องเล่นให้มีความปลอดภัย | ดูแลรักษาอาคาร สถานที่ สื่อ อุปกรณ์ เครื่องเล่นให้มีความปลอดภัย ศพด. ทั้ง ๒ ศูนย์ | ๑๖๐,๐๐๐ | ๑๖๐,๐๐๐ | ๑๖๐,๐๐๐ | ๑๖๐,๐๐๐ | ๑๖๐,๐๐๐ | ร้อยละ ๘๕ สื่อ และ อุปกรณ์ เครื่องเล่น | สื่อและอุปกรณ์ เครื่องเล่นได้รับการดูแล | กองการศึกษา |
| ๑๑ | โครงการศึกษาดูงานเพื่อการพัฒนาบุคลากรสถานศึกษา | เพื่อให้บุคลากรของ ศพด. และ รร.อนุบาล มีโอกาสพัฒนาตนเองในการจัดกิจกรรมการเรียนการสอน | บุคลากรของ ศพด. และ รร.อนุบาล ทุกคนมีโอกาสศึกษาดูงานเพื่อพัฒนาตนเองส่งผลให้การพัฒนาศึกษา | ๓๐๐,๐๐๐ | ๓๐๐,๐๐๐ | ๓๐๐,๐๐๐ | ๓๐๐,๐๐๐ | ๓๐๐,๐๐๐ | ปีละ ๑ ครั้ง | ศักยภาพในการปฏิบัติงานราชการดีขึ้น | กองการศึกษา |
| ๑๒ | จัดซื้อรถ รับ-ส่ง เด็ก นักเรียน ให้แก่ ร.ร.อนุบาล | เพื่อจัดซื้อรถรับส่งเด็กเล็กของอนุบาลแบ่งเบาภาระผู้ปกครอง | รถโดยสารขนาด ๑๒ ที่นั่ง(ดีเซล) | - | - | - | - | ๑,๒๐๐,๐๐๐ | จำนวน ๑ คัน | เด็กเล็กมีความปลอดภัยและเดินทางมาเรียนสะดวกลดภาระของผู้ปกครอง | กองการศึกษา |
| ๑๓ | ซ่อมแซมอาคารเรียน ร.ร.อนุบาล | เพื่อให้อาคารสถานที่มีความมั่นคงสะอาดและปลอดภัยอยู่ในสภาพใช้งานได้และไม่เกิดอันตรายต่อครูและนักเรียนและบุคลากรของโรงเรียน | อาคารสถานที่ มีความมั่นคงสะอาดและปลอดภัย อยู่ในสภาพใช้งานได้และมีประสิทธิภาพ | ๒๐๐,๐๐๐ | ๒๐๐,๐๐๐ | ๒๐๐,๐๐๐ | ๒๐๐,๐๐๐ | ๒๐๐,๐๐๐ | ปีละ ๑ ครั้ง | อาคารสถานที่มีความมั่นคงสะอาดและปลอดภัยอยู่ในสภาพใช้งานได้และไม่เกิดอันตรายต่อครูและนักเรียน | กองการศึกษา |
| ๑๔ | ฝึกซ้อมผู้เรียนและนำผู้เรียนเข้าร่วมแข่งขันนิทรรศการทางวิชาการระดับภาคตะวันออกเฉียงเหนือและระดับประเทศ ของ ร.ร.อนุบาล | เพื่อเตรียมความพร้อมนักเรียนในการเข้าร่วมกิจกรรมนิทรรศการวิชาการระดับภาคตะวันออกเฉียงเหนือและระดับประเทศ ของ ร.ร.อนุบาล | ผู้เรียนและครูของโรงเรียนฯ เข้าร่วมแข่งขันกิจกรรมแข่งขันนิทรรศการทางวิชาการ | ๑๐๐,๐๐๐ | ๑๐๐,๐๐๐ | ๒๐๐,๐๐๐ | ๒๐๐,๐๐๐ | ๒๐๐,๐๐๐ | ร้อยละ ๙๐ ของ ครู และผู้เรียน เข้าร่วม โครงการ | ผู้ปกครองพอใจในผลงานของครูและผู้บริหารที่นำเด็กเข้าร่วมแข่งขันกิจกรรมแข่งขันนิทรรศการทางวิชาการ | กองการศึกษา |

| ที่ | โครงการ | วัตถุประสงค์ | เป้าหมาย (ผลผลิตของโครงการ) | งบประมาณ | | | | | ตัวชี้วัด (KPI) | ผลที่คาดว่าจะได้รับ | หน่วยงาน รับผิดชอบหลัก |
|-----|--|---|--|---------------|---------------|---------------|---------------|---------------|--------------------|---|---------------------------|
| | | | | ๒๕๖๑ (บาท) | ๒๕๖๒ (บาท) | ๒๕๖๓ (บาท) | ๒๕๖๔ (บาท) | ๒๕๖๕ (บาท) | | | |
| ๑๕ | โครงการติดตั้งราวสแตนเลสพร้อมประตู ๒ ด้าน | เพื่อติดตั้งราวสแตนเลสพร้อมประตู ๒ ด้าน | ติดตั้งราวสแตนเลสพร้อมประตู ๒ ด้าน ยาวรวม ๔๐ เมตร บริเวณอาคารเรียน รร.อนุบาล | ๑๐๐,๐๐๐ | - | - | - | - | ปีละ ๑ ครั้ง | ได้อาคารสถานที่ที่มีความมั่นคง สะอาดและปลอดภัยอยู่ในสภาพใช้งานได้และไม่เกิดอันตรายต่อครูและนักเรียน | กองการศึกษา |
| ๑๖ | ปรับปรุงท่อและวางระบายน้ำพร้อมปรับปรุงภูมิทัศน์ รร.อนุบาล | เพื่อให้ท่อและวางระบายน้ำมีสภาพที่ดี สามารถระบายน้ำได้ และ รร.อนุบาล มีภูมิทัศน์ ที่สวยงาม | ปรับปรุงท่อและวางระบายน้ำพร้อมปรับปรุงภูมิทัศน์ รร.อนุบาล | ๕๐,๐๐๐ | - | - | - | - | ปีละ ๑ ครั้ง | ท่อและวางระบายน้ำมีสภาพที่ดี สามารถระบายน้ำได้ มีภูมิทัศน์ ภายใน รร.อนุบาล สวยงาม | กองการศึกษา |
| ๑๗ | ฝึกอบรมส่งเสริมการเรียนรู้ภาษาอาเซียน/ภาษาอังกฤษ | เพื่อส่งเสริมความรู้และทักษะด้านภาษาอังกฤษ ให้กับนักเรียนและประชาชนที่สนใจ | จัดกิจกรรมอบรม ภาษาอาเซียน/ภาษาอังกฤษ แก่เด็ก เยาวชน ประชาชน จำนวน ๕๐ คน | ๑๐๐,๐๐๐ | ๑๐๐,๐๐๐ | ๑๐๐,๐๐๐ | ๑๐๐,๐๐๐ | ๑๐๐,๐๐๐ | ปีละ ๑ ครั้ง | เด็กนักเรียนมีความรู้และทักษะด้านภาษาอังกฤษ | กองการศึกษา |
| ๑๘ | ส่งเสริมการเรียนรู้ภาษาอังกฤษ ภาษาอื่นๆ แก่เด็ก นักเรียน ผู้สนใจทั่วไป | เพื่อเตรียมความพร้อม เด็กนักเรียน ประชาชนเข้าสู่ประชาคมอาเซียน | จัดกิจกรรมภาษาภาษาอังกฤษ หรือภาษาอื่นๆของอาเซียน ช่วงเย็นหรือวันหยุด | ๕๐,๐๐๐ | ๕๐,๐๐๐ | - | - | - | ปีละ ๑ ครั้ง | นักเรียนและประชาชนทั่วไป มีความรู้และทักษะด้านภาษาอังกฤษ | กองการศึกษา |
| ๑๙ | โครงการส่งเสริมและสนับสนุนศึกษาดูงานเด็กและเยาวชนด้านวิทยาศาสตร์และสิ่งแวดล้อม | เพื่อให้เด็กและเยาวชนได้รับความรู้และแนวทางแก้ไขด้านวิทยาศาสตร์และสิ่งแวดล้อม | จัดกิจกรรมนำเด็กนักเรียน ร.ร. ๔ แห่งจัดกิจกรรมฯ | ๒๕๐,๐๐๐ | ๒๕๐,๐๐๐ | ๒๕๐,๐๐๐ | ๒๕๐,๐๐๐ | ๒๕๐,๐๐๐ | ปีละ ๑ ครั้ง | เด็ก นักเรียนมีความรู้และสร้างจิตสำนึกและทวงแทนสิ่งแวดล้อมในชุมชน | กองการศึกษา |
| ๒๐ | โครงการวันเด็กแห่งชาติ | เพื่อให้เด็ก นักเรียนตระหนักถึงวันสำคัญของชาติและศาสนาของไทย | จัดกิจกรรมวันเด็ก ปีละ ๑ ครั้ง | ๑๕๐,๐๐๐ | ๑๕๐,๐๐๐ | ๑๕๐,๐๐๐ | ๑๕๐,๐๐๐ | ๑๕๐,๐๐๐ | ปีละ ๑ ครั้ง | เด็กได้ตอบแทนและระลึกถึงวันสำคัญา | กองการศึกษา |
| ๒๑ | โครงการอบรมคุณธรรม จริยธรรม สร้างจิตสำนึกด้านพระพุทธศาสนา | เพื่อส่งเสริมให้นักเรียนเยาวชน ได้มีความรู้ด้านพุทธศาสนาในวันหยุดและปิดภาคเรียนมีคุณธรรม จริยธรรม | จัดกิจกรรมอบรม เด็ก เยาวชน ประชาชนในพื้นที่ จำนวน ๑๐๐ คน | ๑๕๐,๐๐๐ | ๑๕๐,๐๐๐ | ๑๕๐,๐๐๐ | ๑๕๐,๐๐๐ | ๑๕๐,๐๐๐ | ปีละ ๑ ครั้ง | เด็กและเยาวชนมีคุณธรรม จริยธรรมใช้เวลาว่างศึกษาพุทธศาสนา | กองการศึกษา |
| ๒๒ | โครงการอบรมให้ความรู้เด็ก เยาวชน ประชาชน ในตำบลวัดธาตุ | เพื่อการใช้เวลาว่างให้เกิดประโยชน์ | การจัดกิจกรรมให้ความรู้ในการใช้เวลาว่างให้เกิดประโยชน์ | ๕๐,๐๐๐ | ๕๐,๐๐๐ | ๕๐,๐๐๐ | ๕๐,๐๐๐ | ๕๐,๐๐๐ | ปีละ ๑ ครั้ง | เด็ก เยาวชนประชาชน ในตำบลวัดธาตุ ใช้เวลาว่าง | กองการศึกษา |
| ๒๓ | โครงการเสริมทักษะด้านการพัฒนาการเด็กปฐมวัยและก่อนวัยเรียน | เพื่อเสริมสร้างพัฒนาการเด็ก ทั้ง ๔ ด้าน ร่างกาย สังคม อารมณ์ และสติปัญญา | เสริมสร้างพัฒนาการเด็กทั้ง ๔ ด้าน ร่างกาย สังคม อารมณ์ และสติปัญญา | - | ๕๐,๐๐๐ | ๕๐,๐๐๐ | ๕๐,๐๐๐ | ๕๐,๐๐๐ | ปีละ ๑ ครั้ง | เด็กได้รับการพัฒนาการเด็ก ทั้ง ๔ ด้าน ร่างกาย สังคม อารมณ์ และสติปัญญา | กองการศึกษา |

| ที่ | โครงการ | วัตถุประสงค์ | เป้าหมาย (ผลผลิตของโครงการ) | งบประมาณ | | | | | ตัวชี้วัด (KPI) | ผลที่คาดว่าจะได้รับ | หน่วยงาน รับผิดชอบหลัก |
|-----|---|--|---|---------------|---------------|---------------|---------------|---------------|--------------------|---|---------------------------|
| | | | | ๒๕๖๑ (บาท) | ๒๕๖๒ (บาท) | ๒๕๖๓ (บาท) | ๒๕๖๔ (บาท) | ๒๕๖๕ (บาท) | | | |
| ๒๔ | โครงการอบรมและศึกษาดูงานเพื่อพัฒนาบุคลากรกองการศึกษา | เพื่อให้บุคลากรกองการศึกษามีโอกาสในการพัฒนาตนเองใช้ในปรับปรุงการทำงาน | ครูและบุคลากรสังกัดกองการศึกษา | - | ๒๐๐,๐๐๐ | - | - | - | ปีละ ๑ ครั้ง | บุคลากรกองการศึกษามีโอกาสในการพัฒนาตนเองใช้ในปรับปรุงในการทำงานต่อไป | กองการศึกษา |
| ๒๕ | โครงการส่งเสริมพัฒนาเด็กและเยาวชน | เพื่อให้เด็กและเยาวชนมีส่วนร่วมในการทำกิจกรรมร่วมกันกล้าแสดงออก และส่งเสริมความคิดสร้างสรรค์ของเด็ก | เด็กและเยาวชนในพื้นที่ตำบลวัดธาตุ | - | - | ๒๐๐,๐๐๐ | ๒๐๐,๐๐๐ | ๒๐๐,๐๐๐ | ปีละ ๑ ครั้ง | เด็กและเยาวชนมีส่วนร่วมในการทำกิจกรรมร่วมกันกล้าแสดงออกและได้ใช้ความคิดสร้างสรรค์ | กองการศึกษา |
| ๒๖ | โครงการสนามเด็กเล่นสร้างปัญญา | เพื่อเตรียมเด็กปฐมวัย ให้มีความรู้ ทักษะทางกาย ทางใจ อีกทั้งทำให้เกิดสติปัญญา สามารถเรียนรู้ต่อยอด ใช้ชีวิตอย่างเข้มแข็ง | เด็กปฐมวัยในตำบลวัดธาตุ มีสนามเด็กเล่นในการพัฒนาครบทั้ง ๔ ด้าน | - | ๒๐๐,๐๐๐ | ๒๐๐,๐๐๐ | ๒๐๐,๐๐๐ | ๒๐๐,๐๐๐ | ปีละ ๑ ครั้ง | เด็กปฐมวัย มีความรู้ทางกาย ทางใจ ทำให้เกิดสติปัญญา สามารถเรียนรู้ต่อยอด ใช้ชีวิตอย่างเข้มแข็ง | กองการศึกษา |
| ๒๗ | โครงการอบรมพัฒนาบุคลากรกองการศึกษา บุคลากรทางการศึกษา บุคลากรทางการศึกษา บุคลากรองค์กรปกครองส่วนท้องถิ่นที่เกี่ยวข้อง และกรรมการสถานศึกษา | เพื่ออบรมพัฒนาบุคลากรกองการศึกษา บุคลากรทางการศึกษา บุคลากรองค์กรปกครองส่วนท้องถิ่นที่เกี่ยวข้องและกรรมการสถานศึกษา | บุคลากรกองการศึกษา รร.อนุบาล ทต.วัดธาตุ, ศพต.วัดศรีบัวบาง, ศพต.วัดเขตอุดม บุคลากรองค์กรปกครองส่วนท้องถิ่นที่เกี่ยวข้องและกรรมการสถานศึกษา | - | ๒๐๐,๐๐๐ | ๓๐๐,๐๐๐ | ๓๐๐,๐๐๐ | ๓๐๐,๐๐๐ | ปีละ ๑ ครั้ง | บุคลากรกองการศึกษามีโอกาสในการพัฒนาตนเองใช้ในปรับปรุงในการทำงานต่อไป | กองการศึกษา |
| ๒๘ | โครงการจัดหาสื่อการเรียนการสอนและเครื่องเล่นกลางแจ้ง | เพื่อจัดซื้ออุปกรณ์การเรียนการสอนและชุดนักเรียนให้กับเด็กเล็กในศูนย์ฯ | จัดหาสื่อฯ แก่ ศูนย์พัฒนาเด็กเล็กวัดศรีบัวบาง ,วัดเขตอุดม รร.อนุบาลฯ | - | ๓๐๐,๐๐๐ | ๓๐๐,๐๐๐ | ๓๐๐,๐๐๐ | ๓๐๐,๐๐๐ | ปีละ ๑ ครั้ง | มีสื่อการเรียนการสอนที่มีประสิทธิภาพเพิ่มขึ้น การแต่งกายที่มีคุณภาพ สะอาดเรียบร้อย | กองการศึกษา |
| ๒๙ | โครงการสนับสนุน ส่งเสริม การบริหารจัดการสถานศึกษาศูนย์พัฒนาเด็กก่อนวัยเรียน | เพื่อพัฒนาการบริหารจัดการสถานศึกษาศูนย์พัฒนาเด็กเล็ก | อุดหนุนเงินในการบริหารจัดการศูนย์เด็กเล็ก ทั้ง ๒ ศูนย์ | ๒,๓๕๔,๖๐๐ | ๑,๑๖๙,๐๐๐ | ๑,๑๖๙,๐๐๐ | ๑,๑๖๙,๐๐๐ | ๑,๑๖๙,๐๐๐ | ปีละ ๑ ครั้ง | เด็กและเยาวชนมีพัฒนาการที่ดี สุขภาพแข็งแรง | กองการศึกษา |
| | ๒๙.๑ สนับสนุนค่าใช้จ่ายการบริหารสถานศึกษาศูนย์พัฒนาเด็กเล็กวัดศรีบัวบาง | เพื่อพัฒนาการบริหารจัดการสถานศึกษาศูนย์พัฒนาเด็กเล็ก | อุดหนุนเงินในการบริหารจัดการศูนย์เด็กเล็กวัดศรีบัวบาง | ๑,๒๕๘,๙๐๐ | ๕๗๖,๐๐๐ | ๕๗๖,๐๐๐ | ๕๗๖,๐๐๐ | ๕๗๖,๐๐๐ | ปีละ ๑ ครั้ง | เด็กและเยาวชนมีพัฒนาการที่ดี สุขภาพแข็งแรง | กองการศึกษา |
| | ๒๙.๑.๑ จัดหาชุดบอลลูก | เพื่อส่งเสริมพัฒนาการเด็ก ทั้ง ๔ ด้าน | ชุดบอลลูก ประกอบด้วย - บอล ๑ ขอบ ขนาด ๒x๒x๐.๔ - บอล ๘๐๐ ลูก | ๕๔,๐๐๐ | - | - | - | - | ชุดบอลลูกที่ได้รับ | เด็กได้รับพัฒนาการเด็ก ทั้ง ๔ ด้าน | กองการศึกษา |

| ที่ | โครงการ | วัตถุประสงค์ | เป้าหมาย (ผลผลิตของโครงการ) | งบประมาณ | | | | | ตัวชี้วัด (KPI) | ผลที่คาดว่าจะได้รับ | หน่วยงาน รับผิดชอบหลัก |
|--------|-------------------------------------|--|--|----------------------------|---------------|---------------|---------------|---------------|---|---|---------------------------|
| | | | | ๒๕๖๑ (บาท) | ๒๕๖๒ (บาท) | ๒๕๖๓ (บาท) | ๒๕๖๔ (บาท) | ๒๕๖๕ (บาท) | | | |
| ๒๙.๑.๒ | จัดหาชุดปืนปาย ๓ ทาง | เพื่อส่งเสริมพัฒนาการเด็ก ทั้ง ๔ ด้าน | ชุดปืนปาย ๓ ทาง จำนวน ๑ ชุด | ๓๕,๗๐๐ | - | - | - | - | ชุดปืนปาย ๓ ทาง ที่ ได้รับ | เด็กได้พัฒนาการกล้ามเนื้อ เล็กมัดใหญ่ | กองการศึกษา |
| ๒๙.๑.๓ | จัดหาชุดฝึกทักษะด้าน ร่างกาย | เพื่อส่งเสริมพัฒนาการเด็ก ทั้ง ๔ ด้าน | ชุดฝึกทักษะด้านร่างกาย จำนวน ๑ ชุด | ๘,๐๐๐ | - | - | - | - | ชุดฝึก ทักษะด้าน ร่างกายที่ ได้รับ | เด็กได้พัฒนาการกล้ามเนื้อ เล็กมัดใหญ่ | กองการศึกษา |
| ๒๙.๑.๔ | จัดหาตัวต่อหรรษา | เพื่อส่งเสริมพัฒนาการเด็ก ทั้ง ๔ ด้าน | ตัวต่อหรรษา จำนวน ๑ ชุด | ๑,๘๐๐ | - | - | - | - | ตัวต่อ หรรษาที่ ได้รับ | เด็กได้รับพัฒนาการเด็ก ทั้ง ๔ ด้าน | กองการศึกษา |
| ๒๙.๑.๕ | จัดหาเครื่องประเมิน พัฒนาการเด็ก | เพื่อใช้ในการประเมิน พัฒนาการเด็ก | ชุดเครื่องมือประเมินพัฒนาการ เด็ก จำนวน ๒ ชุด | ๖,๔๐๐ | - | - | - | - | เครื่องมือ ประเมินที่ ได้รับ | มีเครื่องมือประเมินพัฒนาการ เด็กที่ได้มาตรฐาน | กองการศึกษา |
| ๒๙.๑.๖ | จัดหาครุภัณฑ์งานบ้านงาน ครัว | เพื่อเพิ่มประสิทธิภาพในการ ปฏิบัติงานราชการ | จัดหาครุภัณฑ์ที่จำเป็นสำหรับ สพด. - เครื่องซักผ้าแบบธรรมดา ขนาด ๑๕ กก จำนวน ๑ เครื่อง - เครื่องฉีดย้ำแรงดัน จำนวน ๑ เครื่อง | ๑๘,๐๐๐ ๑๐,๐๐๐ | - - | - - | - - | - - | เครื่องซัก ผ้าและ เครื่องฉีดย้ำ น้ำแรงดัน ที่ได้รับ | เพิ่มประสิทธิภาพในการ | กองการศึกษา |
| ๒๙.๑.๗ | จัดหาครุภัณฑ์คอมพิวเตอร์ | เพื่อเพิ่มประสิทธิภาพและ ศักยภาพในการปฏิบัติงาน ราชการ | จัดหาครุภัณฑ์ที่จำเป็นสำหรับ สพด. - คอมพิวเตอร์สำหรับสำนักงาน (จอขนาดไม่น้อยกว่า ๑๙ นิ้ว) จำนวน ๑ เครื่อง - คอมพิวเตอร์โน้ตบุค สำหรับ งานสำนักงาน จำนวน ๑ เครื่อง - เครื่องพิมพ์เลเซอร์ ชนิด LED สี Network แบบที่ ๓ จำนวน ๑ เครื่อง | ๑๖,๐๐๐ ๑๖,๐๐๐ ๑๐,๐๐๐ | - - - | - - - | - - - | - - - | คอมพิว เตอร์และ เครื่อง พิมพ์ที่ ได้รับ | มีสื่อการเรียนการสอน ด้านคอมพิวเตอร์และ ใช้บันทึกข้อมูลเด็ก | กองการศึกษา |

| ที่ | โครงการ | วัตถุประสงค์ | เป้าหมาย (ผลผลิตของโครงการ) | งบประมาณ | | | | | ตัวชี้วัด (KPI) | ผลที่คาดว่าจะได้รับ | หน่วยงาน รับผิดชอบหลัก |
|--------|---|--|---|---------------|---------------|---------------|---------------|---------------|--|---|---------------------------|
| | | | | ๒๕๖๑ (บาท) | ๒๕๖๒ (บาท) | ๒๕๖๓ (บาท) | ๒๕๖๔ (บาท) | ๒๕๖๕ (บาท) | | | |
| ๒๙.๑.๘ | โครงการระบบห้องเรียน มัลติมีเดียสำหรับเด็กปฐมวัย | เพื่อการเรียนรู้เสริมทักษะ ความคิดจินตนาการอย่าง ผลิตเพลิน สื่อประกอบ กิจกรรมการเรียน การสอนใน การจัดกิจกรรมและ ประสบการณ์การเรียนรู้ โดย นำไปจัดให้เด็กเกิดการพัฒนา แบบองค์รวม | จัดซื้อครุภัณฑ์ห้องเรียนมัลติมีเดีย ประกอบด้วย - เครื่องมัลติมีเดียโปรเจคเตอร์ ชนิด อินเตอร์แอคทีฟ จำนวน ๑ เครื่อง - กระดานไว์ฟลู่น จำนวน ๑ เครื่อง - เครื่องคอมพิวเตอร์ สำหรับงาน ประมวลผล จำนวน ๑ เครื่อง - เครื่องสำรองไฟ ๑ KVA จำนวน ๑ เครื่อง - เครื่องพิมพ์เลเซอร์ ชนิด LED ขาวดำ Network แบบที่ ๓ จำนวน ๑ เครื่อง - โต๊ะคอมพิวเตอร์พร้อมเก้าอี้ สำหรับครูผู้สอน จำนวน ๑ ชุด - บทเรียนอิเล็กทรอนิกส์รูปแบบ มัลติมีเดีย สำหรับเด็กปฐมวัย จำนวน ๑ โปรแกรม - โปรแกรมคลังข้อสอบระบบ มัลติมีเดีย สำหรับเด็กปฐมวัย จำนวน ๑ โปรแกรม - โปรแกรมคอมพิวเตอร์ช่วยสอน (CAI) สำหรับเด็กปฐมวัย จำนวน ๑ โปรแกรม - โปรแกรมสื่อมัลติมีเดียทักษะ กระบวนการคิดเสริมชาวปัญญา จำนวน ๑ โปรแกรม - โปรแกรมสื่อมัลติมีเดียพัฒนา ทักษะทางวิทยาศาสตร์ จำนวน ๑ โปรแกรม - โปรแกรมสื่อมัลติมีเดียพัฒนา ทักษะทางวิทยาศาสตร์ จำนวน ๑ โปรแกรม - โปรแกรมสื่อมัลติมีเดียพัฒนา ทักษะพื้นฐานทางภาษา จำนวน ๑ โปรแกรม - ระบบไฟฟ้า/สายสัญญาณพร้อม อุปกรณ์ติดตั้งระบบ | ๕๐๐,๐๐๐ | - | - | - | - | ห้องเรียน มัลติมีเดีย สำหรับเด็ก ปฐมวัย | มีห้องสื่อที่ทันสมัยทำให้เด็กมี ความคิดริเริ่มสร้างสรรค์และ จินตนาการ | กองการศึกษา |

| ที่ | โครงการ | วัตถุประสงค์ | เป้าหมาย (ผลผลิตของโครงการ) | งบประมาณ | | | | | ตัวชี้วัด (KPI) | ผลที่คาดว่าจะได้รับ | หน่วยงาน รับผิดชอบหลัก |
|-----|---|---|---|---------------|---------------|---------------|---------------|---------------|--------------------|--|---------------------------|
| | | | | ๒๕๖๑ (บาท) | ๒๕๖๒ (บาท) | ๒๕๖๓ (บาท) | ๒๕๖๔ (บาท) | ๒๕๖๕ (บาท) | | | |
| | ๒๙.๑.๙ จัดหาอาหารกลางวัน | เพื่อจัดหาอาหารกลางวันให้เด็กได้รับโภชนาการที่ถูกต้อง | เพื่อให้เด็กได้รับโภชนาการที่ถูกต้อง | ๓๙๒,๐๐๐ | ๓๙๒,๐๐๐ | ๓๙๒,๐๐๐ | ๓๙๒,๐๐๐ | ๓๙๒,๐๐๐ | ร้อยละ ๑๐๐ | เด็กได้รับโภชนาการที่ถูกต้อง | กองการศึกษา |
| | ๒๙.๑.๑๐ ทักษะศึกษาแหล่งเรียนรู้นอกสถานที่ | เด็กได้รับประสบการณ์จริงและมีความสุขสนุกสนานเกิดความสามัคคีในกลุ่ม | จัดกิจกรรมสร้างความเข้าใจและการเรียนรู้ | ๓๐,๐๐๐ | ๓๐,๐๐๐ | ๓๐,๐๐๐ | ๓๐,๐๐๐ | ๓๐,๐๐๐ | ปีละ ๑ ครั้ง | เด็กได้รับประสบการณ์จริงและมีความสุขสนุกสนานเกิดความสามัคคีในกลุ่ม | กองการศึกษา |
| | ๒๙.๑.๑๑ จัดทำสื่อ ประชาสัมพันธ์ ศพด. | เพื่อเพิ่มประสิทธิภาพและศักยภาพในการปฏิบัติงานราชการ | จัดทำสื่อ, ป้ายประชาสัมพันธ์ ศพด. | ๕,๐๐๐ | ๕,๐๐๐ | ๕,๐๐๐ | ๕,๐๐๐ | ๕,๐๐๐ | ปีละ ๑ ครั้ง | ศักยภาพในการปฏิบัติราชการดีขึ้น | กองการศึกษา |
| | ๒๙.๑.๑๒ ซ่อมแซมทรัพย์สินของศูนย์ | เพื่อเพิ่มประสิทธิภาพและศักยภาพในการปฏิบัติงานราชการ | จ่ายค่าบำรุงรักษาและซ่อมแซมวัสดุครุภัณฑ์ที่เป็นทรัพย์สินของศพด. | ๓๐,๐๐๐ | ๓๐,๐๐๐ | ๓๐,๐๐๐ | ๓๐,๐๐๐ | ๓๐,๐๐๐ | ปีละ ๑ ครั้ง | ศักยภาพในการปฏิบัติงานราชการดีขึ้น | กองการศึกษา |
| | ๒๙.๑.๑๓ การจัดการเรียนการสอน (รายหัว) | เพื่อให้นักเรียนทุกคนมีโอกาสได้รับการศึกษาโดยไม่เสียค่าใช้จ่าย สำหรับรายการการจัดการเรียนการสอน | ผู้เรียนของโรงเรียนได้รับโอกาสการศึกษาอย่างทั่วถึงและมีคุณภาพโดยไม่เสียค่าใช้จ่าย - โครงการจัดหาวัสดุการศึกษาสื่อการเรียนการสอน - โครงการจัดหาวัสดุการศึกษา - โครงการจัดหาเครื่องเล่นพัฒนาการเด็ก - ค่าหนังสือเรียน - ค่าอุปกรณ์การเรียน - ค่าเครื่องแบบนักเรียน - ค่ากิจกรรมพัฒนาผู้เรียน | ๑๓๖,๐๐๐ | ๑๑๙,๐๐๐ | ๑๑๙,๐๐๐ | ๑๑๙,๐๐๐ | ๑๑๙,๐๐๐ | ร้อยละ ๑๐๐ | ผู้เรียนในโรงเรียนได้รับการสนับสนุนรายการจัดการเรียนการสอนอย่างทั่วถึงและเท่าเทียม | กองการศึกษา |
| | ๒๙.๑.๑๔ โครงการส่งเสริมและพัฒนาการเรียนรู้ในเด็กเล็กและเด็กก่อนวัยเรียน | เพื่อส่งเสริมให้พ่อแม่ผู้ปกครองให้มีความรู้ความเข้าใจเกี่ยวกับการส่งเสริมการประเมินพัฒนาการเด็ก | พ่อแม่ผู้ปกครองมีความรู้ความเข้าใจเกี่ยวกับการส่งเสริมการประเมินพัฒนาการเด็ก | - | - | ๕๐,๐๐๐ | ๕๐,๐๐๐ | ๕๐,๐๐๐ | ปีละ ๑ ครั้ง | พ่อแม่ผู้ปกครองมีความรู้ความเข้าใจเกี่ยวกับการส่งเสริมการประเมินพัฒนาการเด็ก | กองการศึกษา |

| ที่ | โครงการ | วัตถุประสงค์ | เป้าหมาย (ผลผลิตของโครงการ) | งบประมาณ | | | | | ตัวชี้วัด (KPI) | ผลที่คาดว่าจะได้รับ | หน่วยงาน รับผิดชอบหลัก |
|--------|--|---|---|-------------------|---------------|---------------|---------------|---------------|--|--|---------------------------|
| | | | | ๒๕๖๑ (บาท) | ๒๕๖๒ (บาท) | ๒๕๖๓ (บาท) | ๒๕๖๔ (บาท) | ๒๕๖๕ (บาท) | | | |
| ๒๙.๒ | สนับสนุนค่าใช้จ่ายการบริหารสถานศึกษาศูนย์พัฒนาเด็กเล็ก วัดเขตอุดม | เพื่อพัฒนาการบริหารจัดการสถานศึกษาศูนย์พัฒนาเด็กเล็ก | อุดหนุนเงินในการบริหารจัดการศูนย์เด็กเล็กวัดเขตอุดม | ๑,๐๙๕,๗๐๐ | ๕๙๓,๐๐๐ | ๕๙๓,๐๐๐ | ๕๙๓,๐๐๐ | ๕๙๓,๐๐๐ | ปีละ ๑ ครั้ง | เด็กและเยาวชนมีพัฒนาการที่ดี สุขภาพแข็งแรง | กองการศึกษา |
| ๒๙.๒.๑ | จัดหาเครื่องเล่นกลางแจ้งพร้อมหญ้าเทียม | เพื่อส่งเสริมพัฒนาการเด็กทั้ง ๔ ด้าน | - บ้านเท็ดสโเลเดอร์ จำนวน ๒ ชุด - หญ้าเทียม | ๑๔๐,๐๐๐ ๒๐,๐๐๐ | - - | - - | - - | - - | จำนวนบ้านเท็ดสโเลเดอร์และหญ้าเทียมที่ได้รับ | ศูนย์พัฒนาเด็กเล็ก มีเครื่องเล่นกลางแจ้งที่เหมาะสมและปลอดภัย | กองการศึกษา |
| ๒๙.๒.๒ | ก่อสร้างหลังคาครอบเครื่องเล่นที่ได้มาตรฐาน | เพื่อให้มีหลังคาครอบเครื่องเล่นที่ได้มาตรฐาน | - ก่อสร้างหลังคาครอบเครื่องเล่น ๑ หลัง ขนาดกว้าง ๑๐ เมตร ยาว ๑๐ เมตร | ๑๕๕,๐๐๐ | - | - | - | - | จำนวนหลังคาที่ครอบเครื่องเล่น | ศูนย์พัฒนาเด็กเล็ก มีหลังคาครอบเครื่องเล่นที่ได้มาตรฐาน | กองการศึกษา |
| ๒๙.๒.๓ | ปรับปรุงรั้วและประตูรั้ว | เพื่อให้มีรั้วและประตูรั้ว มีความปลอดภัยกับเด็กและทรัพย์สิน | ปรับปรุงรั้ว ขนาดกว้าง ๑ เมตร ยาว ๑๐๘ เมตร พื้นที่ไม่น้อยกว่า ๑๐๘ ตารางเมตร ประตูบานเลื่อนเหล็ก ขนาดกว้าง ๒.๕ เมตร ยาว ๔ เมตร | ๑๐๐,๐๐๐ | - | - | - | - | รั้วและประตูรั้ว สพด. | ศูนย์พัฒนาเด็กเล็กมีความปลอดภัย | กองการศึกษา |
| ๒๙.๒.๔ | จัดหาครุภัณฑ์คอมพิวเตอร์เครื่องพิมพ์ที่เพียงพอ | เพื่อให้มีคอมพิวเตอร์และเครื่องพิมพ์ที่เพียงพอ | จัดหาครุภัณฑ์ที่จำเป็นสำหรับศพด. - คอมพิวเตอร์ สำหรับสำนักงาน (ขนาดหน้าจอไม่น้อยกว่า ๑๙ นิ้ว) จำนวน ๒ เครื่อง - เครื่องพิมพ์ชนิดเลเซอร์ หรือ LED สี แบบ Network จำนวน ๑ เครื่อง | ๓๒,๐๐๐ ๑๐,๐๐๐ | - - | - - | - - | - - | จำนวนคอมพิวเตอร์และเครื่องพิมพ์ที่ได้รับ | มีสื่อการเรียนการสอนด้านคอมพิวเตอร์และใช้บันทึกข้อมูล | กองการศึกษา |
| ๒๙.๒.๕ | จัดหาครุภัณฑ์สำนักงาน | เพื่อให้มีทีวีใช้ในการจัดประสบการณ์ที่เพียงพอ | จัดหาครุภัณฑ์ที่จำเป็นสำหรับ ศพด. - ทีวี (LED TV) แบบ Smart TV ขนาด ๔๐ นิ้ว จำนวน ๑ เครื่อง | ๑๗,๗๐๐ | - | - | - | - | จำนวนทีวีที่ได้รับ | ศูนย์พัฒนาเด็กเล็กมีทีวีใช้ในการจัดประสบการณ์ที่เพียงพอ | กองการศึกษา |
| ๒๙.๒.๖ | จัดหาวัสดุครุภัณฑ์งานบ้านงานครัว | เพื่อเพิ่มประสิทธิภาพในการปฏิบัติงานราชการ | จัดหาครุภัณฑ์ที่จำเป็นสำหรับ ศพด. - เครื่องซักผ้าแบบธรรมดา ขนาด ๑๕ กก จำนวน ๑ เครื่อง - เครื่องฉีบน้ำแรงดัน จำนวน ๑ เครื่อง | ๑๘,๐๐๐ ๑๐,๐๐๐ | - - | - - | - - | - - | เครื่องซักผ้าและเครื่องฉีบน้ำแรงดันที่ได้รับ | มีวัสดุครุภัณฑ์งานบ้านงานครัวที่เพียงพอและเหมาะสม | กองการศึกษา |
| ๒๙.๒.๗ | จัดหาเครื่องมือประเมินพัฒนาการเด็ก | เพื่อใช้ในการประเมินพัฒนาการเด็ก | เครื่องมือประเมินพัฒนาการ จำนวน ๒ ชุด | ๑๐,๐๐๐ | - | - | - | - | เครื่องมือประเมินพัฒนาการที่ได้รับ | มีเครื่องมือประเมินพัฒนาการเด็กที่ได้มาตรฐาน | กองการศึกษา |

| ที่ | โครงการ | วัตถุประสงค์ | เป้าหมาย (ผลผลิตของโครงการ) | งบประมาณ | | | | | ตัวชี้วัด (KPI) | ผลที่คาดว่าจะได้รับ | หน่วยงาน รับผิดชอบหลัก |
|-----|---|---|--|---------------|---------------|---------------|---------------|---------------|--------------------|--|---------------------------|
| | | | | ๒๕๖๑ (บาท) | ๒๕๖๒ (บาท) | ๒๕๖๓ (บาท) | ๒๕๖๔ (บาท) | ๒๕๖๕ (บาท) | | | |
| | ๒๙.๒.๘ จัดหาอาหารกลางวัน | เพื่อจัดหาอาหารกลางวันให้เด็กได้รับโภชนาการที่ถูกต้อง | เพื่อให้เด็กได้รับโภชนาการที่ถูกต้อง | ๓๙๒,๐๐๐ | ๓๙๒,๐๐๐ | ๓๙๒,๐๐๐ | ๓๙๒,๐๐๐ | ๓๙๒,๐๐๐ | ร้อยละ ๑๐๐ | เด็กได้รับโภชนาการที่ถูกต้อง | กองการศึกษา |
| | ๒๙.๒.๙ ทัศนศึกษาแหล่งเรียนรู้นอกสถานที่ | เด็กได้รับประสบการณ์จริงและมีความสุขสนุกสนานเกิดความสามัคคีในกลุ่ม | จัดกิจกรรมสร้างความเข้าใจและการเรียนรู้ | ๒๕,๐๐๐ | ๓๐,๐๐๐ | ๓๐,๐๐๐ | ๓๐,๐๐๐ | ๓๐,๐๐๐ | ปีละ ๑ ครั้ง | เด็กได้รับประสบการณ์จริงและมีความสุขสนุกสนานเกิดความสามัคคีในกลุ่ม | กองการศึกษา |
| | ๒๙.๒.๑๐ จัดทำสื่อ ประชาสัมพันธ์ ศพด. | เพื่อเพิ่มประสิทธิภาพและศักยภาพในการปฏิบัติงานราชการ | จัดทำสื่อ, ป้ายประชาสัมพันธ์ ศพด. | ๕,๐๐๐ | ๕,๐๐๐ | ๕,๐๐๐ | ๕,๐๐๐ | ๕,๐๐๐ | ปีละ ๑ ครั้ง | ศักยภาพในการปฏิบัติราชการดีขึ้น | กองการศึกษา |
| | ๒๙.๒.๑๑ ซ่อมแซมทรัพย์สินของศูนย์ | เพื่อเพิ่มประสิทธิภาพและศักยภาพในการปฏิบัติงานราชการ | จ่ายค่าบำรุงรักษาและซ่อมแซมวัสดุครุภัณฑ์ที่เป็นทรัพย์สินของศพด. | ๒๕,๐๐๐ | ๓๐,๐๐๐ | ๓๐,๐๐๐ | ๓๐,๐๐๐ | ๓๐,๐๐๐ | ปีละ ๑ ครั้ง | ศักยภาพในการปฏิบัติราชการดีขึ้น | กองการศึกษา |
| | ๒๙.๒.๑๒ การจัดการเรียนการสอน (รายหัว) | เพื่อให้นักเรียนทุกคนมีโอกาสได้รับการศึกษาโดยไม่เสียค่าใช้จ่าย สำหรับรายการการจัดการเรียนการสอน | ผู้เรียนของโรงเรียนฯ ได้รับโอกาสการศึกษาอย่างทั่วถึงและมีคุณภาพโดยไม่เสียค่าใช้จ่าย - โครงการจัดหาวัสดุการศึกษา เรียนการสอน - โครงการจัดหาวัสดุการศึกษา - โครงการจัดหาเครื่องเล่น - ค่าหนังสือเรียน - ค่าอุปกรณ์การเรียน - ค่าเครื่องแบบนักเรียน - ค่ากิจกรรมพัฒนาผู้เรียน | ๑๓๖,๐๐๐ | ๑๓๖,๐๐๐ | ๑๓๖,๐๐๐ | ๑๓๖,๐๐๐ | ๑๓๖,๐๐๐ | ร้อยละ ๑๐๐ | ผู้เรียนในโรงเรียนได้รับการสนับสนุนรายการจัดการเรียนการสอนอย่างทั่วถึงและเท่าเทียม | กองการศึกษา |
| | ๒๙.๑.๑๓ โครงการส่งเสริมและพัฒนาการเรียนรู้ในเด็กเล็กและเด็กก่อนวัยเรียน | เพื่อส่งเสริมให้พ่อแม่ผู้ปกครองให้มีความรู้ความเข้าใจเกี่ยวกับการส่งเสริมการประเมินพัฒนาการเด็ก | พ่อแม่ผู้ปกครองมีความรู้ความเข้าใจเกี่ยวกับการส่งเสริมการประเมินพัฒนาการเด็ก | - | - | ๕๐,๐๐๐ | ๕๐,๐๐๐ | ๕๐,๐๐๐ | ปีละ ๑ ครั้ง | พ่อแม่ผู้ปกครองมีความรู้ความเข้าใจเกี่ยวกับการส่งเสริมการประเมินพัฒนาการเด็ก | กองการศึกษา |

| ที่ | โครงการ | วัตถุประสงค์ | เป้าหมาย (ผลผลิตของโครงการ) | งบประมาณ | | | | | ตัวชี้วัด (KPI) | ผลที่คาดว่าจะได้รับ | หน่วยงาน รับผิดชอบหลัก |
|-----|--|--|---|--------------------------|--------------------|--------------------|--------------------|--------------------|---|---|--------------------------------|
| | | | | ๒๕๖๑ (บาท) | ๒๕๖๒ (บาท) | ๒๕๖๓ (บาท) | ๒๕๖๔ (บาท) | ๒๕๖๕ (บาท) | | | |
| ๓๐ | โครงการสนับสนุน ส่งเสริม การบริหารจัดการสถานศึกษาโรงเรียนอนุบาล ๓๐.๑ ระบบห้องเรียนมัลติมีเดียสำหรับเด็กปฐมวัย | เพื่อพัฒนาการบริหารจัดการสถานศึกษา โรงเรียนอนุบาล เพื่อส่งเสริมประสิทธิภาพของการจัดการศึกษาให้ดียิ่งขึ้น และสอดคล้องกับการเปลี่ยนแปลงความก้าวหน้าทางเทคโนโลยี ส่งเสริมทักษะด้านภาษา ด้านความคิดสร้างสรรค์และจินตนาการที่เหมาะสมตามวัย | อุดหนุนเงินในการบริหารจัดการโรงเรียนอนุบาล ทต.วัดธาตุ จัดซื้อครุภัณฑ์ห้องสื่อมัลติมีเดีย ประกอบด้วย - เครื่องมัลติมีเดียโปรเจคเตอร์ ชนิดอินเตอร์แอคทีฟ จำนวน ๑ เครื่อง - กระดานไว์ฟลูม จำนวน ๑ อัน - เครื่องคอมพิวเตอร์ แบบประมวลผลแบบที่ ๑ จำนวน ๑ เครื่อง - เครื่องสำรองไฟ ๑ KVA จำนวน ๑ เครื่อง - เครื่องพิมพ์ชนิดเลเซอร์ หรือ LED ขนาดแบบ Network แบบที่ ๓ จำนวน ๑ เครื่อง - ชุดเครื่องขยายเสียงพร้อมไมโครโฟนไร้สาย จำนวน ๑ ชุด - โต๊ะคอมพิวเตอร์พร้อมเก้าอี้ สำหรับครูผู้สอน จำนวน ๑ ชุด - บทเรียนอิเล็กทรอนิกส์รูปแบบมัลติมีเดียระบบ e - learning สำหรับครูปฐมวัย จำนวน ๑ ชุด - โปรแกรมคลังข้อสอบระบบมัลติมีเดียสำหรับเด็กปฐมวัย จำนวน ๑ โปรแกรม - บทเรียนคอมพิวเตอร์ช่วยสอน (CAI) สำหรับเด็กปฐมวัย จำนวน ๑ โปรแกรม - โปรแกรมสื่อมัลติมีเดียพัฒนาทักษะกระบวนการคิดเสริมเชาว์ปัญญา จำนวน ๑ โปรแกรม - โปรแกรมสื่อมัลติมีเดียพัฒนาทักษะและการเรียนรู้คณิตศาสตร์ จำนวน ๑ โปรแกรม - โปรแกรมสื่อมัลติมีเดียพัฒนาทักษะการเรียนรู้วิทยาศาสตร์ จำนวน ๑ โปรแกรม - โปรแกรมสื่อมัลติมีเดียพัฒนาทักษะพื้นฐานทางภาษา จำนวน ๑ โปรแกรม - ระบบไฟฟ้า/สายสัญญาณพร้อมอุปกรณ์ติดตั้งระบบ จำนวน ๑ ชุด | ๓,๙๙๖,๘๐๐ ๕๐๐,๐๐๐ | ๓,๙๙๖,๘๐๐ - | ๔,๑๙๖,๘๐๐ - | ๔,๓๙๖,๘๐๐ - | ๔,๕๙๖,๘๐๐ - | ปีละ ๑ ครั้ง จำนวนครุภัณฑ์ห้องสื่อมัลติมีเดียที่ได้รับ | เด็กและเยาวชนมีพัฒนา การที่ดี สุขภาพแข็งแรง ร้อยละ ๙๐ เด็กได้รับการส่งเสริมทักษะด้านภาษา ความคิดสร้างสรรค์และเกิดจินตนาการที่เหมาะสมตามวัย | กองการศึกษา กองการศึกษา |

| ที่ | โครงการ | วัตถุประสงค์ | เป้าหมาย (ผลผลิตของโครงการ) | งบประมาณ | | | | | ตัวชี้วัด (KPI) | ผลที่คาดว่าจะได้รับ | หน่วยงาน รับผิดชอบหลัก |
|------|-----------------------------|--|--|---------------|---------------|---------------|---------------|---------------|---|---|---------------------------|
| | | | | ๒๕๖๑ (บาท) | ๒๕๖๒ (บาท) | ๒๕๖๓ (บาท) | ๒๕๖๔ (บาท) | ๒๕๖๕ (บาท) | | | |
| ๓๐.๒ | โครงการจัดทำระบบเสียงตามสาย | เพื่อให้คณะครูและบุคลากรทางการศึกษา ผู้เรียน ชุมชน ได้รับข่าวสารที่โรงเรียนจะแจ้งให้ทราบทั่วถึงกัน | จัดซื้อเครื่องเสียง จำนวน ๑ ชุด ประกอบด้วย - เครื่องขยายเสียง GxL จำนวน ๑ เครื่อง - ตู้แชน ขนาด ๖.๕ นิ้ว จำนวน ๒ ตู้ - ฮอ์น ขนาด ๘x๑๕ จำนวน ๔ ตัว - Rack ๖U จำนวน ๑ ชุด - สายลำโพง ขนาด ๑๐๐ เมตร - ไมค์ลอยคู่ จำนวน ๑ ชุด - ไมค์สาย จำนวน ๒ ตัว - สายไมค์ ๑๕ M จำนวน ๒ สาย - ค่าแรงพร้อมอุปกรณ์การติดตั้ง จำนวน ๑ ชุด | ๕๐,๐๐๐ | ๕๐,๐๐๐ | ๕๐,๐๐๐ | ๕๐,๐๐๐ | ๕๐,๐๐๐ | จำนวนเครื่องเสียงที่ได้รับ | ร้อยละ ๙๐ ของครูและบุคลากรทางการศึกษา ผู้เรียน ชุมชนได้รับข่าวสารที่โรงเรียนจะแจ้งให้ทราบทั่วถึงกัน | กองการศึกษา |
| ๓๐.๓ | ติดตั้งกล้องวงจรปิด (CCTV) | เพื่อเพิ่มความปลอดภัยภายในโรงเรียนมากขึ้น | กล้องโทรทัศน์วงจรปิด จำนวน ๑ ระบบ ประกอบด้วย - กล้องโทรทัศน์วงจรปิด ชนิดเครือข่ายแบบมุมมองคงที่ จำนวน ๖ ตัว - อุปกรณ์บันทึกภาพผ่านเครือข่าย แบบ ๘ ช่อง จำนวน ๑ ชุด - อุปกรณ์กระจายสัญญาณแบบ PoE ขนาด ๘ ช่อง จำนวน ๑ ชุด - ตู้ Rack จำนวน ๑ ตู้ - เครื่องสำรองไฟ ๑ KVA จำนวน ๑ | - | ๕๐,๐๐๐ | ๕๐,๐๐๐ | - | - | จำนวนกล้องโทรทัศน์วงจรปิดที่ได้รับ การติดตั้ง | โรงเรียนมีกล้องวงจรปิด สำหรับบันทึกเหตุการณ์และเพิ่มความมั่นใจในชีวิตและทรัพย์สินมากขึ้น | กองการศึกษา |
| ๓๐.๔ | พัฒนาแหล่งเรียนรู้ของ | เพื่อส่งเสริมให้ผู้เรียนมีนิสัยรักการค้นคว้าใฝ่เรียนรู้สามารถเรียนรู้ได้ทั้งในและนอกสถานที่ | การจัดการศึกษาของโรงเรียนบรรลู่จุดมุ่งหมายผู้มีความสนใจในการเรียนรู้ สนุกกับการเรียนรู้ มีความสุขกับกิจกรรมต่างๆในโรงเรียน | ๕๐,๐๐๐ | ๕๐,๐๐๐ | ๕๐,๐๐๐ | ๕๐,๐๐๐ | ๕๐,๐๐๐ | ร้อยละ ๗๕ | บุคลากรของโรงเรียนทุกคนและชุมชนได้รับการแหล่งเรียนรู้ในโรงเรียน รู้จักแสวงหาความรู้และเรียนรู้ด้วยตนเอง | กองการศึกษา |
| ๓๐.๕ | จัดทำและพัฒนาห้องสมุด | เพื่อส่งเสริมให้ผู้เรียนรักการอ่านสามารถใช้ห้องสมุดได้อย่างมีประสิทธิภาพ | ผู้เรียน บุคลากรและชุมชนใช้ห้องสมุดเป็นแหล่งเรียนรู้ ผู้เรียนมีนิสัยรักการอ่าน รักการค้นคว้า | ๑๐๐,๐๐๐ | ๑๐๐,๐๐๐ | ๑๐๐,๐๐๐ | ๑๐๐,๐๐๐ | ๑๐๐,๐๐๐ | ร้อยละ ๗๕ | ผู้เรียน บุคลากรและชุมชนใช้ห้องสมุดเป็นแหล่งเรียนรู้ศึกษาค้นคว้าภายในห้องสมุด | กองการศึกษา |

| ที่ | โครงการ | วัตถุประสงค์ | เป้าหมาย (ผลผลิตของโครงการ) | งบประมาณ | | | | | ตัวชี้วัด (KPI) | ผลที่คาดว่าจะได้รับ | หน่วยงาน รับผิดชอบหลัก |
|-------|---|--|---|---------------|---------------|---------------|---------------|---------------|--------------------|--|---------------------------|
| | | | | ๒๕๖๑ (บาท) | ๒๕๖๒ (บาท) | ๒๕๖๓ (บาท) | ๒๕๖๔ (บาท) | ๒๕๖๕ (บาท) | | | |
| ๓๐.๖ | พัฒนาการเรียนรู้สู่ประชาคมอาเซียน | เพื่อจัดทำแนวทางการดำเนินงานโครงการพัฒนาสู่ประชาคมอาเซียน | โรงเรียนมีความพร้อมในการเป็นแหล่งเรียนรู้เกี่ยวกับประชาคมอาเซียน | ๑๐๐,๐๐๐ | ๑๐๐,๐๐๐ | ๑๐๐,๐๐๐ | ๑๐๐,๐๐๐ | ๑๐๐,๐๐๐ | ร้อยละ ๙๐ | ผู้บริหารสถานศึกษาครู บุคลากรทางการศึกษามีความรู้ความเข้าใจและตระหนักเกี่ยวกับอาเซียน ประชาคมอาเซียนได้รับข้อมูลข่าวสารอยู่เป็นประจำ | กองการศึกษา |
| ๓๐.๗ | ปรับปรุงหลักสูตรสถานศึกษา | เพื่อจัดทำหลักสูตรปฐมวัยให้เหมาะสมกับวัยของผู้เรียนและความต้องการของท้องถิ่น | โรงเรียนอนุบาลเทศบาลตำบลวัดธาตุได้มีหลักสูตรปฐมวัย ตามความเปลี่ยนแปลงทางด้านวิชาการต่างๆ | ๒๐,๐๐๐ | ๒๐,๐๐๐ | ๒๐,๐๐๐ | ๒๐,๐๐๐ | ๒๐,๐๐๐ | ร้อยละ ๑๐๐ | ครู บุคลากรผู้ปกครอง ชุมชนและผู้มีส่วนเกี่ยวข้อง มีความพึงพอใจต่อการดำเนินงานของโรงเรียนอนุบาล ทต.วัดธาตุ | กองการศึกษา |
| ๓๐.๘ | อาหารกลางวัน | เพื่อให้ผู้เรียนทุกคนได้รับประทานอาหารกลางวัน ที่มีคุณภาพอย่างเพียงพอเหมาะสมต่อความต้องการของร่างกายและสุขภาพอนามัยที่ดี | ผู้เรียนในโรงเรียนฯ ได้รับประทานอาหารในปริมาณที่เพียงพอและถูกหลักโภชนาการ | ๑,๒๐๐,๐๐๐ | ๑,๔๐๐,๐๐๐ | ๑,๖๐๐,๐๐๐ | ๑,๘๐๐,๐๐๐ | ๒,๐๐๐,๐๐๐ | ร้อยละ ๑๐๐ | โรงเรียนสามารถดำเนิน การตามโครงการอาหารกลางวันแบบยั่งยืนได้ | กองการศึกษา |
| ๓๐.๙ | การจัดการศึกษาตั้งแต่ระดับอนุบาลจนจบการศึกษาขั้นพื้นฐาน | เพื่อให้ผู้เรียนทุกคนมีโอกาสได้รับการศึกษาโดยไม่เสียค่าใช้จ่าย สำหรับรายการการจัดการเรียนการสอน | ผู้เรียนของโรงเรียนฯ ได้รับโอกาส การศึกษาอย่างทั่วถึงและมีคุณภาพ โดยไม่เสียค่าใช้จ่าย ดังนี้ ๑. จัดการเรียนการสอน ๒. หนังสือเรียน ๓. เครื่องอุปโภคผลการเรียน ๔. เครื่องแบบนักเรียน ๕. กิจกรรมพัฒนาคุณภาพผู้เรียน | ๑,๐๕๐,๐๐๐ | ๑,๒๕๐,๐๐๐ | ๑,๒๕๐,๐๐๐ | ๑,๒๕๐,๐๐๐ | ๑,๒๕๐,๐๐๐ | ร้อยละ ๑๐๐ | ผู้เรียนในโรงเรียนฯ ได้รับการสนับสนุนรายการจัดการเรียน การสอนอย่างทั่วถึงและเท่าเทียม | กองการศึกษา |
| ๓๐.๑๐ | รณรงค์ป้องกันยาเสพติดในสถานศึกษา ร.ร.อนุบาล | เพื่อสร้างความเข้มแข็งให้สถานศึกษาในการป้องกัน แก้ไขปัญหาเสพติดในโรงเรียนฯ | ผู้เรียนโรงเรียนอนุบาลเทศบาล ตำบลวัดธาตุ มีความเข้าใจเกี่ยวกับการป้องกันยาเสพติด | ๓๐,๐๐๐ | ๓๐,๐๐๐ | ๓๐,๐๐๐ | ๓๐,๐๐๐ | ๓๐,๐๐๐ | ร้อยละ ๘๕ | ผู้เรียนมีความรู้ความเข้าใจ เกี่ยวกับการป้องกันยาเสพติด | กองการศึกษา |
| ๓๐.๑๑ | ส่งเสริมศักยภาพการศึกษา ร.ร.อนุบาล | ครูและบุคลากรของโรงเรียนอนุบาล ทต.วัดธาตุ มีศักยภาพ ในการปฏิบัติหน้าที่ได้อย่างมีประสิทธิภาพ | ส่งเสริมให้ครูและบุคลากรของโรงเรียนอนุบาล ทต.วัดธาตุ มี ศักยภาพในการปฏิบัติหน้าที่ได้ อย่างมีประสิทธิภาพ | ๖๐,๐๐๐ | ๖๐,๐๐๐ | ๖๐,๐๐๐ | ๖๐,๐๐๐ | ๖๐,๐๐๐ | ร้อยละ ๘๕ | ครูและบุคลากรของโรงเรียนฯ มีความรู้ความเข้าใจใน เทคนิคการเก็บเด็กและการผลิตสื่อ | กองการศึกษา |

| ที่ | โครงการ | วัตถุประสงค์ | เป้าหมาย (ผลผลิตของโครงการ) | งบประมาณ | | | | | ตัวชี้วัด (KPI) | ผลที่คาดว่าจะได้รับ | หน่วยงาน รับผิดชอบหลัก |
|-------|---|---|---|---------------|---------------|---------------|---------------|---------------|--------------------|---|---------------------------|
| | | | | ๒๕๖๑ (บาท) | ๒๕๖๒ (บาท) | ๒๕๖๓ (บาท) | ๒๕๖๔ (บาท) | ๒๕๖๕ (บาท) | | | |
| ๓๐.๑๒ | ค่าอินเทอร์เน็ต ADSL ร.ร.อนุบาล | เพื่อใช้ ICT สำหรับบริหารจัดการเรียนการสอน สร้างสื่อการเรียนการสอน งานทะเบียนและวัดผล งานห้องสมุด และการติดตามพัฒนาการด้านต่างๆ ของนักเรียน | โรงเรียนใช้ ICT ในการบริหารจัดการสถาน ศึกษาในโรงเรียนใน งานต่างๆ | ๙,๖๐๐ | ๙,๖๐๐ | ๙,๖๐๐ | ๙,๖๐๐ | ๙,๖๐๐ | ปีละ ๑๒ ครั้ง | ครูใช้ ICT ในการจัดกิจกรรม การเรียน การสอน และ การบริหาร งานด้านต่างๆ ของโรงเรียน | กองการศึกษา |
| ๓๐.๑๓ | ค่าอินเทอร์เน็ต WIFI ร.ร.อนุบาล | เพื่อใช้ ICT สำหรับบริหารจัดการเรียนการสอน สร้างสื่อการเรียนการสอน งานทะเบียนและวัดผล งานห้องสมุด และการติดตามพัฒนาการด้านต่างๆ ของนักเรียน | โรงเรียนใช้ ICT ในการบริหารจัดการสถาน ศึกษาในโรงเรียนใน งานต่างๆ | ๗,๒๐๐ | ๗,๒๐๐ | ๗,๒๐๐ | ๗,๒๐๐ | ๗,๒๐๐ | ปีละ ๑๒ ครั้ง | ครูใช้ ICT ในการจัดกิจกรรม การเรียน การสอน และ การบริหาร งานด้านต่างๆ ของโรงเรียน | กองการศึกษา |
| ๓๐.๑๔ | พัฒนาบุคลากร ร.ร.อนุบาล | เพื่อเสริมสร้างความรู้ความเข้าใจในการอบรมจากวิทยากรนำมาใช้ | ครูและบุคลากรของโรงเรียนอนุบาลเทศบาลตำบลวัดธาตุได้รับการพัฒนาอบรมทุกคน | ๕๐,๐๐๐ | ๑๐๐,๐๐๐ | ๑๐๐,๐๐๐ | ๑๐๐,๐๐๐ | ๑๐๐,๐๐๐ | ร้อยละ ๑๐๐ | ครูและบุคลากรของโรงเรียน ามีความรู้ความเข้าใจในเทคนิคการเก็บเด็กและการผลิตสื่อ | กองการศึกษา |
| ๓๐.๑๕ | โครงการประกันคุณภาพการศึกษา | เพื่อให้โรงเรียนอนุบาล มีการประกันคุณภาพภายใน | โรงเรียนอนุบาลสามารถดำเนินการจัดส่งรายงานการประเมินตนเอง (SAR) ได้ถูกต้อง ทันเวลา | ๒๐,๐๐๐ | ๒๐,๐๐๐ | ๒๐,๐๐๐ | ๒๐,๐๐๐ | ๒๐,๐๐๐ | ร้อยละ ๑๐๐ | โรงเรียนอนุบาลสามารถดำเนินการจัดส่งรายงานการประเมินตนเอง(SAR) ได้ถูกต้อง ทันเวลา | กองการศึกษา |
| ๓๐.๑๖ | โครงการจัดการศึกษาโดยใช้โรงเรียนเป็นฐานในการพัฒนาท้องถิ่น (SBMLD) | เพื่อการพัฒนาท้องถิ่น โดยมุ่งเน้นให้นักเรียนมีโอกาสได้รับการพัฒนาศักยภาพสู่ความเป็นเลิศตามอัจฉริยภาพของนักเรียน | โรงเรียนอนุบาลได้รับการพัฒนาศักยภาพสู่ความเป็นเลิศ | ๗๕๐,๐๐๐ | ๗๕๐,๐๐๐ | ๗๕๐,๐๐๐ | ๗๕๐,๐๐๐ | ๗๕๐,๐๐๐ | ร้อยละ ๑๐๐ | นักเรียน รร.อนุบาลได้รับการพัฒนาศักยภาพสู่ความเป็นเลิศ | กองการศึกษา |
| ๓๐.๑๗ | โครงการโรงเรียนพอเพียง | เพื่อส่งเสริมการเรียนรู้ของเด็กเกี่ยวกับปรัชญาเศรษฐกิจพอเพียง | ผู้เรียนมีความเข้าใจและสามารถเรียนรู้เกี่ยวกับปรัชญาเศรษฐกิจพอเพียง | ๒๐,๐๐๐ | ๒๐,๐๐๐ | ๒๐,๐๐๐ | ๒๐,๐๐๐ | ๒๐,๐๐๐ | ร้อยละ ๑๐๐ | ผู้เรียนมีความเข้าใจและสามารถเรียนรู้เกี่ยวกับปรัชญาเศรษฐกิจพอเพียง ร้อยละ ๙๐ | กองการศึกษา |

| ที่ | โครงการ | วัตถุประสงค์ | เป้าหมาย (ผลผลิตของโครงการ) | งบประมาณ | | | | | ตัวชี้วัด (KPI) | ผลที่คาดว่าจะได้รับ | หน่วยงาน รับผิดชอบหลัก |
|-------|---|--|--|---------------|---------------|---------------|---------------|---------------|-------------------------------------|---|---------------------------|
| | | | | ๒๕๖๑ (บาท) | ๒๕๖๒ (บาท) | ๒๕๖๓ (บาท) | ๒๕๖๔ (บาท) | ๒๕๖๕ (บาท) | | | |
| ๓๐.๑๘ | โครงการส่งเสริมกิจกรรมรักการอ่านในสถานศึกษา | เพื่อส่งเสริมให้ครูและนักเรียนได้เรียนรู้ สนใจและรักการอ่าน | ครูและนักเรียนได้เรียนรู้ สนใจและรักการอ่าน การเรียนรู้เพื่อพัฒนาคุณภาพชีวิต | ๕๐,๐๐๐ | ๕๐,๐๐๐ | ๕๐,๐๐๐ | ๕๐,๐๐๐ | ๕๐,๐๐๐ | ร้อยละ ๑๐๐ | ผู้เรียนมีความเข้าใจและสามารถเรียนรู้เกี่ยวกับปรัชญาเศรษฐกิจพอเพียง ร้อยละ ๙๑ | กองการศึกษา |
| ๓๐.๑๙ | โครงการส่งเสริมและพัฒนาการเรียนรู้ในเด็กเล็กและเด็กก่อนวัยเรียน | เพื่อให้พ่อแม่ผู้ปกครอง มีความรู้ความเข้าใจเกี่ยวกับการส่งเสริมการประเมินพัฒนาการเด็ก ๓ - ๕ ปี | พ่อแม่ผู้ปกครอง มีความรู้ความเข้าใจเกี่ยวกับการส่งเสริมการประเมินพัฒนาการเด็ก ๓ - ๕ ปี | - | - | ๕๐,๐๐๐ | ๕๐,๐๐๐ | ๕๐,๐๐๐ | ร้อยละ ๑๐๐ | พ่อแม่ผู้ปกครองมีความรู้ความเข้าใจเกี่ยวกับการส่งเสริมการประเมินพัฒนาการเด็ก ๓-๕ ปี | กองการศึกษา |
| ๓๑ | โครงการอุดหนุนอาหารกลางวัน | เพื่ออุดหนุนค่าอาหารกลางวัน และอาหารเสริมนมให้กับโรงเรียนในพื้นที่ | อุดหนุนค่าอาหารกลางวัน ให้แก่โรงเรียน ๔ แห่งในเขตพื้นที่ | ๒,๐๐๐,๐๐๐ | ๒,๐๐๐,๐๐๐ | ๒,๐๐๐,๐๐๐ | ๒,๐๐๐,๐๐๐ | ๒,๐๐๐,๐๐๐ | จำนวน ๔ โรงเรียน | เด็กและเยาวชนมีพัฒนาการที่ดี สุขภาพแข็งแรง | กองการศึกษา |
| ๓๒ | โครงการอุดหนุนการจัดกิจกรรมเข้าค่ายพักแรม ลูกเสือ - เนตรนารี ของกลุ่มโรงเรียนในพื้นที่ | เพื่อให้ให้นักเรียนมีระเบียบวินัย เกิดความรักและสามัคคีในหมู่คณะ | อุดหนุนกลุ่มโรงเรียน ทั้ง ๔ แห่ง จัดกิจกรรม | ๓๐,๐๐๐ | ๓๐,๐๐๐ | ๓๐,๐๐๐ | ๓๐,๐๐๐ | ๓๐,๐๐๐ | ปีละ ๑ ครั้ง | นักเรียนทุกคนมีความรัก ความสามัคคี เสียสละ และช่วยเหลือกิจกรรมกันมากขึ้น | กองการศึกษา |
| ๓๓ | โครงการอุดหนุนกิจการที่เป็นสาธารณประโยชน์ด้านการศึกษา | เพื่อพัฒนาการบริหารจัดการสถานศึกษาในเขตตำบล | อุดหนุนจัดกิจกรรม อาทิลานกีฬา, สนามเด็กเล่น จัดซื้อวัสดุ ครุภัณฑ์ ปรับปรุงภูมิทัศน์ ส่งเสริมการเรียนรู้ทางวิชาการทุกช่วงชั้น ฯลฯ (ตามหนังสือ ว.๗๔) | ๔๒,๐๐๐ | ๔๒,๐๐๐ | ๔๒,๐๐๐ | ๔๒,๐๐๐ | ๔๒,๐๐๐ | ปีละ ๑ ครั้ง | สถานศึกษาได้มีการบริหารจัดการและพัฒนาคุณภาพการศึกษามีประสิทธิภาพยิ่งขึ้น | กองการศึกษา |
| ๓๔ | โครงการอบรมให้ความรู้เกี่ยวกับการป้องกันอุบัติเหตุ | เพื่อให้ความรู้ในการป้องกันการเกิดอุบัติเหตุสำหรับ ศพต. ศรีบัวบาง,ศพต.วัดเขตอุดม, รร.อนุบาล และโรงเรียนในเขตพื้นที่ ๔ โรงเรียน | ผู้เข้าร่วมอบรมมีความรู้ในการป้องกันการเกิดอุบัติเหตุสำหรับ ศพต.ศรีบัวบาง,ศพต.วัดเขตอุดม, รร.อนุบาล และโรงเรียนในเขตพื้นที่ ๔ โรงเรียน | ๑๐๐,๐๐๐ | ๑๐๐,๐๐๐ | ๑๐๐,๐๐๐ | ๑๐๐,๐๐๐ | ๑๐๐,๐๐๐ | ร้อยละ ๑๐๐ | ผู้เข้าร่วมอบรมมีความรู้ในการป้องกันการเกิดอุบัติเหตุ | กองการศึกษา |
| ๓๕ | โครงการอบรมและศึกษาดูงานเพื่อพัฒนาบุคลากรกองการศึกษา | เพื่อให้บุคลากรกองการศึกษา รร.อนุบาลฯ และ ศพต. มีโอกาสพัฒนาตนเองในการจัดกิจกรรมการเรียนการสอน | บุคลากรกองการศึกษา รร.อนุบาลฯ และ ศพต. ทุกคนมีโอกาสอบรมและศึกษาดูงาน เพื่อพัฒนาตนเองส่งผลให้การพัฒนาศึกษา | - | ๓๐๐,๐๐๐ | ๓๐๐,๐๐๐ | ๓๐๐,๐๐๐ | ๓๐๐,๐๐๐ | ปีละ ๑ ครั้ง | บุคลากรกองการศึกษามีโอกาสในการพัฒนาตนเองใช้ในปรับปรุงในการทำงานต่อไป | กองการศึกษา |
| ๓๖ | โครงการอนุรักษ์พันธุกรรมพืช อันเนื่องมาจากพระราชดำริ สมเด็จพระเทพรัตนราชสุดาฯ สยามบรมราชกุมารี(อพ.สธ) | เพื่อให้มีความรู้ความเข้าใจ ร่วมอนุรักษ์พันธุ์พืช ส่งเสริมสนับสนุนโครงการเพื่ออนุรักษ์พันธุ์พืช | สนับสนุนโรงเรียนประถมและขยายโอกาสภายในตำบล ทั้ง ๕ โรงเรียน | ๑๐๐,๐๐๐ | ๑๕๐,๐๐๐ | ๒๕๐,๐๐๐ | ๒๕๐,๐๐๐ | ๒๕๐,๐๐๐ | โรงเรียน ๕ โรงเรียน เข้าร่วมโครงการ | โรงเรียนในตำบลเข้าร่วมโครงการ | กองการศึกษา |

| ที่ | โครงการ | วัตถุประสงค์ | เป้าหมาย (ผลผลิตของโครงการ) | งบประมาณ | | | | | ตัวชี้วัด (KPI) | ผลที่คาดว่าจะได้รับ | หน่วยงาน รับผิดชอบหลัก |
|-----|------------------------------|--|---|---------------|---------------|---------------|---------------|---------------|--------------------|---|---------------------------|
| | | | | ๒๕๖๑ (บาท) | ๒๕๖๒ (บาท) | ๒๕๖๓ (บาท) | ๒๕๖๔ (บาท) | ๒๕๖๕ (บาท) | | | |
| ๓๗ | จัดหาอเนกประสงค์ (กระดานน้ำ) | เพื่อเสริมสร้างจินตนาการและความคิดสร้างสรรค์ | จัดหาอเนกประสงค์ (กระดานน้ำ) ให้กับโรงเรียนอนุบาล และศูนย์พัฒนาเด็กเล็ก | - | - | ๓๕๐,๐๐๐ | ๓๕๐,๐๐๐ | ๓๕๐,๐๐๐ | ปีละ ๑ ครั้ง | เด็กและเยาวชนได้รับการเสริมสร้างจินตนาการและความคิดสร้างสรรค์ | กองการศึกษา |
| รวม | จำนวน ๓๗ โครงการ | | | ๑๔,๓๘๓,๖๐๐ | ๑๔,๔๒๘,๐๐๐ | ๑๕,๒๗๘,๐๐๐ | ๑๕,๔๒๘,๐๐๐ | ๑๖,๘๒๘,๐๐๐ | | | |

➤ แผนงานการศาสนา วัฒนธรรม และนันทนาการ

| ที่ | โครงการ | วัตถุประสงค์ | เป้าหมาย (ผลผลิตของโครงการ) | งบประมาณ | | | | | ตัวชี้วัด (KPI) | ผลที่คาดว่าจะได้รับ | หน่วยงาน รับผิดชอบหลัก |
|-----|--|--|---|---------------|---------------|---------------|---------------|---------------|--------------------|---|---------------------------|
| | | | | ๒๕๖๑ (บาท) | ๒๕๖๒ (บาท) | ๒๕๖๓ (บาท) | ๒๕๖๔ (บาท) | ๒๕๖๕ (บาท) | | | |
| ๑ | โครงการส่งเสริมสนับสนุนการอนุรักษ์วัฒนธรรมท้องถิ่น | เพื่อส่งเสริมสนับสนุนการจัดกิจกรรมอนุรักษ์วัฒนธรรมท้องถิ่น | จัดกิจกรรมส่งเสริม ๑.ดนตรีพื้นบ้าน ๒.แทงสายกล้วย จำนวน ๓๐ คน | ๑๐๐,๐๐๐ | ๑๐๐,๐๐๐ | ๑๐๐,๐๐๐ | ๑๐๐,๐๐๐ | ๑๐๐,๐๐๐ | ปีละ ๑ ครั้ง | ประชาชนได้อนุรักษ์วัฒนธรรมประเพณีอันดีงามของท้องถิ่น | กองการศึกษา |
| ๒ | โครงการบรรพชาสามเณร เฉลิมพระเกียรติ | เพื่อส่งเสริมให้เด็กและเยาวชนได้มีความรู้ด้านพุทธศาสนาในช่วงปิดภาคเรียน | เด็กและเยาวชนในพื้นที่ จำนวน ๓๐ คน | ๕๐,๐๐๐ | ๕๐,๐๐๐ | ๕๐,๐๐๐ | ๕๐,๐๐๐ | ๕๐,๐๐๐ | ปีละ ๑ ครั้ง | เด็กและเยาวชนมีคุณธรรมจริยธรรม ใช้เวลาว่างศึกษาพุทธศาสนา | กองการศึกษา |
| ๓ | โครงการรดน้ำดำหัวผู้สูงอายุในวันสงกรานต์ | เพื่อให้ประชาชนเข้าร่วมรดน้ำดำหัวผู้สูงอายุในวันสงกรานต์ | จัดกิจกรรมฯ ผู้สูงอายุในตำบล | ๘๐,๐๐๐ | ๘๐,๐๐๐ | ๘๐,๐๐๐ | ๘๐,๐๐๐ | ๘๐,๐๐๐ | ปีละ ๑ ครั้ง | อนุรักษ์ประเพณีอันดีงามของท้องถิ่นผู้สูงอายุมีขวัญกำลังใจ | กองการศึกษา |
| ๔ | โครงการประเพณีลอยกระทง (บึงหนองคาย) | เพื่อให้ประชาชนได้อนุรักษ์สืบสานประเพณีท้องถิ่นคงอยู่สืบไปส่งเสริมการท่องเที่ยวในตำบล | จัดกิจกรรม ณ บึงหนองคาย | ๑,๒๐๐,๐๐๐ | ๑,๒๐๐,๐๐๐ | ๑,๒๐๐,๐๐๐ | ๑,๒๐๐,๐๐๐ | ๑,๒๐๐,๐๐๐ | ปีละ ๑ ครั้ง | ประชาชนได้อนุรักษ์ประเพณีอันดีงามของท้องถิ่น | กองการศึกษา |
| ๕ | โครงการประเพณีบุญบั้งไฟ | เพื่อให้ประชาชนได้อนุรักษ์สืบสานประเพณีท้องถิ่นคงอยู่สืบไป และเข้าร่วมกิจกรรมภายในหมู่บ้าน | จัดกิจกรรม ปีละ ๑ ครั้ง | ๕๐๐,๐๐๐ | ๕๐๐,๐๐๐ | ๕๐๐,๐๐๐ | ๕๐๐,๐๐๐ | ๕๐๐,๐๐๐ | ปีละ ๑ ครั้ง | ประชาชนได้สืบสานอนุรักษ์ประเพณีอันดีงามของท้องถิ่น | กองการศึกษา |
| ๖ | โครงการประเพณีแข่งเรือก๊อป | เพื่อให้ประชาชนอนุรักษ์สืบสานประเพณีท้องถิ่น สร้างความสามัคคีในชุมชน | จัดกิจกรรมฯ ณ ลำห้วยไซ้ | ๕๐,๐๐๐ | - | - | - | - | ปีละ ๑ ครั้ง | อนุรักษ์ประเพณีอันดีงามของท้องถิ่นชุมชนมีความสามัคคี | กองการศึกษา |

| ที่ | โครงการ | วัตถุประสงค์ | เป้าหมาย (ผลผลิตของโครงการ) | งบประมาณ | | | | | ตัวชี้วัด (KPI) | ผลที่คาดว่าจะได้รับ | หน่วยงาน รับผิดชอบหลัก |
|-----|--|---|--|---------------|---------------|---------------|---------------|---------------|---------------------|---|---------------------------|
| | | | | ๒๕๖๑ (บาท) | ๒๕๖๒ (บาท) | ๒๕๖๓ (บาท) | ๒๕๖๔ (บาท) | ๒๕๖๕ (บาท) | | | |
| ๗ | โครงการอบรมลานบุญ ลานธรรม ลานปัญญา | ส่งเสริมให้ ประชาชนทั่วไปเข้า วัดฟังธรรมทุกวันพระ | จัดกิจกรรม ประชาสัมพันธ์ ม.๑ - ๑๔ | ๑๐,๐๐๐ | ๑๐,๐๐๐ | ๑๐,๐๐๐ | ๑๐,๐๐๐ | ๑๐,๐๐๐ | ปีละ ๑ ครั้ง | ประชาชนจะเข้าวัดเพิ่มมากขึ้น | กองการศึกษา |
| ๘ | โครงการแข่งขันการละเล่นกีฬา | เพื่อกระตุ้นการอนุรักษ์ดนตรี พื้นเมืองและการละเล่น พื้นเมือง | จัดแข่งขันฯ ในตำบล อาทิ ๑.มวยไทย ๒.มวยทะเล | ๑๐๐,๐๐๐ | ๑๐๐,๐๐๐ | ๑๐๐,๐๐๐ | ๑๐๐,๐๐๐ | ๑๐๐,๐๐๐ | ปีละ ๑ ครั้ง | ประชาชนร่วมกิจกรรม อนุรักษ์การละเล่นกีฬา | กองการศึกษา |
| ๙ | โครงการทำสื่อ ประชาสัมพันธ์ ประเพณีและวัฒนธรรม ของท้องถิ่น และจังหวัดหนองคาย | เพื่อส่งเสริมการท่องเที่ยว ท้องถิ่นและจังหวัดหนองคาย ทุกระดับ | จัดทำสื่อ ประชาสัมพันธ์ | ๕๐,๐๐๐ | ๕๐,๐๐๐ | ๕๐,๐๐๐ | ๕๐,๐๐๐ | ๕๐,๐๐๐ | ปีละ ๑ ครั้ง | ประชาชนจังหวัดอื่นๆ ได้รับ ทราบถึงประเพณีและ วัฒนธรรมอันดีงามของจังหวัด | กองการศึกษา |
| ๑๐ | โครงการอบรมอนุรักษ์ภูมิปัญญา ท้องถิ่น | เพื่ออบรมใช้วัสดุธรรมชาติ จากท้องถิ่น | จัดอบรมใช้วัสดุธรรมชาติจาก ท้องถิ่น | ๕๐,๐๐๐ | ๕๐,๐๐๐ | ๑๐๐,๐๐๐ | ๑๐๐,๐๐๐ | ๑๐๐,๐๐๐ | ปีละ ๑ ครั้ง | อนุรักษ์ภูมิปัญญาท้องถิ่น อัน ดีงามของท้องถิ่นชุมชน | กองการศึกษา |
| ๑๑ | โครงการอบรมให้ความรู้ภูมิปัญญา ท้องถิ่น | เพื่ออบรมให้ความรู้ภูมิปัญญา ท้องถิ่น และการแปรรูปอาหาร | จัดอบรมให้ความรู้ภูมิปัญญา ท้องถิ่นและการแปรรูปอาหาร | - | - | ๑๕๐,๐๐๐ | ๑๕๐,๐๐๐ | ๑๕๐,๐๐๐ | ปีละ ๑ ครั้ง | อนุรักษ์ภูมิปัญญาท้องถิ่น อัน ดีงามของท้องถิ่นชุมชน | กองการศึกษา |
| ๑๒ | โครงการสนับสนุนกิจกรรมทาง ศาสนา วัดในเขตตำบลวัดธาตุ | เพื่อสนับสนุนกิจกรรมทาง ศาสนา วัดในเขตพื้นที่ตำบล วัดธาตุ | สนับสนุนวัดทั้ง ๑๓ วัดในเขตพื้นที่ ตำบล วัดธาตุ | ๑๓๐,๐๐๐ | ๑๓๐,๐๐๐ | ๑๓๐,๐๐๐ | ๑๓๐,๐๐๐ | ๑๓๐,๐๐๐ | จำนวน ๑๓ แห่ง | ประชาชนมีส่วนร่วมกิจกรรม ทางศาสนาเพิ่มมากขึ้น | กองการศึกษา |
| ๑๓ | โครงการสนับสนุนประเพณีบุญบั้ง ไฟตำบลวัดธาตุ | เพื่อสนับสนุนประเพณีบุญบั้ง ไฟตำบลวัดธาตุ | สนับสนุนประเพณีบุญบั้งไฟ ตำบลวัดธาตุ จำนวน ๕ หมู่บ้าน | - | ๒๐๐,๐๐๐ | ๒๐๐,๐๐๐ | ๒๐๐,๐๐๐ | ๒๐๐,๐๐๐ | จำนวน ๕ หมู่บ้าน | ประชาชนมีส่วนร่วมในการ จัดประเพณีบุญบั้งไฟเพิ่มมาก ขึ้น | กองการศึกษา |
| รวม | จำนวน ๑๓ โครงการ | | | ๒,๓๒๐,๐๐๐ | ๒,๔๗๐,๐๐๐ | ๒,๖๗๐,๐๐๐ | ๒,๖๗๐,๐๐๐ | ๒,๖๗๐,๐๐๐ | | | |

➤ แผนงานเคหะและชุมชน

| ที่ | โครงการ | วัตถุประสงค์ | เป้าหมาย (ผลผลิตของโครงการ) | งบประมาณ | | | | | ตัวชี้วัด (KPI) | ผลที่คาดว่าจะได้รับ | หน่วยงาน รับผิดชอบหลัก |
|-----|------------------------------------|--|---|---------------|---------------|---------------|---------------|---------------|--------------------|------------------------------|---------------------------|
| | | | | ๒๕๖๑ (บาท) | ๒๕๖๒ (บาท) | ๒๕๖๓ (บาท) | ๒๕๖๔ (บาท) | ๒๕๖๕ (บาท) | | | |
| ๑ | ก่อสร้างลาน คสล. รอบเมรุ หมู่ที่ ๖ | เพื่อให้ประชาชนในชุมชน สะดวกในการปฏิบัติงาน | ก่อสร้างลาน คสล. หนา ๐.๑๒ เมตร กว้าง ๑๒ เมตร ยาว ๒๒ เมตร | ๑๕๐,๐๐๐ | - | - | - | - | จำนวน ๑ สาย | ประชาชนสัญจรสะดวก ปลอดภัย | กองช่าง |

| ที่ | โครงการ | วัตถุประสงค์ | เป้าหมาย (ผลผลิตของโครงการ) | งบประมาณ | | | | | ตัวชี้วัด (KPI) | ผลที่คาดว่าจะได้รับ | หน่วยงาน รับผิดชอบหลัก |
|-----|--|---|--|---------------|---------------|---------------|---------------|---------------|--------------------|--|---------------------------|
| | | | | ๒๕๖๑ (บาท) | ๒๕๖๒ (บาท) | ๒๕๖๓ (บาท) | ๒๕๖๔ (บาท) | ๒๕๖๕ (บาท) | | | |
| ๒ | เทศบาลคอนกรีตเสริมเหล็ก บริเวณ เผาศพ หมู่ที่ ๑ บ้านเมืองบาง | เพื่ออำนวยความสะดวกแก่ ผู้ใช้ประกอบพิธี | ลานเอนกประสงค์ พื้นที่ไม่น้อยกว่า ๒๘๐ ตารางเมตร หนา ๐.๑๒ เมตร | - | - | ๑๑๓,๐๐๐ | ๑๑๓,๐๐๐ | - | จำนวน ๑ จุด | เพื่ออำนวยความสะดวกใน การในการใช้พื้นที่ส่วนรวม | กองช่าง |
| ๓ | ก่อสร้างรั้วพร้อมประตู ศพด.วัดศรี บัวบาง | เพื่อก่อสร้างรั้วพร้อมประตู ศพด.วัดศรีบัวบาง | ก่อสร้างรั้วพร้อมประตู ยาว ๑๖๐ เมตร | - | - | ๖๕๐,๐๐๐ | - | - | จำนวน ๑ แห่ง | ศพด.วัดศรีบัวบาง มีรั้วพร้อม ประตู | กองช่าง |
| รวม | จำนวน ๓ โครงการ | | | ๑๕๐,๐๐๐ | - | ๗๖๓,๐๐๐ | ๑๑๓,๐๐๐ | - | | | |

➤ แผนงานสร้างความเข้มแข็งของชุมชน

| ที่ | โครงการ | วัตถุประสงค์ | เป้าหมาย (ผลผลิตของโครงการ) | งบประมาณ | | | | | ตัวชี้วัด (KPI) | ผลที่คาดว่าจะได้รับ | หน่วยงาน รับผิดชอบหลัก |
|-----|---|---|---|---------------|---------------|---------------|---------------|---------------|--------------------|--|---------------------------|
| | | | | ๒๕๖๑ (บาท) | ๒๕๖๒ (บาท) | ๒๕๖๓ (บาท) | ๒๕๖๔ (บาท) | ๒๕๖๕ (บาท) | | | |
| ๑ | โครงการวันสำคัญทางราชการและ ราชวงศ์ไทย | เพื่อจัดกิจกรรมสำคัญๆ ของ ทางราชการและราชวงศ์ไทย ประชาชนตระหนักถึง ความสำคัญ | จัดกิจกรรม ประชาสัมพันธ์ ม.๑ - ๑๔ เช่น วันจักรี ๑๒ สิงหาคม ๕ อันวามหาราช วันปิยะมหาราช เป็นต้น | ๑๐๐,๐๐๐ | ๑๐๐,๐๐๐ | ๑๐๐,๐๐๐ | ๑๐๐,๐๐๐ | ๑๐๐,๐๐๐ | ปีละ ๑ ครั้ง | ประชาชนได้แสดงความ จงรักภักดีและรำลึกถึงพระ มหากษัตริย์คุณที่ทรงมีต่อคน ไทย | สำนักปลัด |
| รวม | จำนวน ๑ โครงการ | | | ๑๐๐,๐๐๐ | ๑๐๐,๐๐๐ | ๑๐๐,๐๐๐ | ๑๐๐,๐๐๐ | ๑๐๐,๐๐๐ | | | |

**รายละเอียดโครงการพัฒนา
แผนพัฒนาพัฒนาท้องถิ่น (พ.ศ.๒๕๖๑-๒๕๖๕)
เทศบาลตำบลวัดธาตุ อำเภอเมืองหนองคาย จังหวัดหนองคาย**

ก.ยุทธศาสตร์จังหวัดที่ ๔ พัฒนาคมน ชุมชน สังคม และสิ่งแวดล้อมให้เป็นเมืองน่าอยู่

ข.ยุทธศาสตร์การพัฒนาของ อปท.ในเขตจังหวัดที่ ๒ การส่งเสริมการกีฬา การท่องเที่ยวและการจัดการสิ่งแวดล้อมอย่างยั่งยืน

ยุทธศาสตร์การพัฒนาที่ ๕ ด้านการจัดการสิ่งแวดล้อมและทรัพยากรธรรมชาติ

➤ **แผนงานงานบริหารทั่วไป**

| ที่ | โครงการ | วัตถุประสงค์ | เป้าหมาย (ผลผลิตของโครงการ) | งบประมาณ | | | | | ตัวชี้วัด (KPI) | ผลที่คาดว่าจะได้รับ | หน่วยงาน รับผิดชอบหลัก |
|-----|---|---|---|---------------|---------------|---------------|---------------|---------------|--------------------|--|--|
| | | | | ๒๕๖๑ (บาท) | ๒๕๖๒ (บาท) | ๒๕๖๓ (บาท) | ๒๕๖๔ (บาท) | ๒๕๖๕ (บาท) | | | |
| ๑ | โครงการปรับปรุง/แก้ไขเทศบัญญัติ ตาม พรบ.สาธารณสุขฯ | เพื่อให้ประชาชนมีส่วนร่วมในการ ออกเทศบัญญัติ | จัดกิจกรรมประชาคม ม.๑-๑๔ และจัดทำเทศบัญญัติฯ | ๓๐,๐๐๐ | ๓๐,๐๐๐ | ๓๐,๐๐๐ | ๓๐,๐๐๐ | ๓๐,๐๐๐ | ปีละ ๑ ครั้ง | มีเทศบัญญัติฯและ ค่าธรรมเนียมมีการควบคุม และมีระเบียบมากขึ้น | สำนักปลัด/กอง สาธารณสุขและ สิ่งแวดล้อม |
| รวม | จำนวน ๑ โครงการ | | | ๓๐,๐๐๐ | ๓๐,๐๐๐ | ๓๐,๐๐๐ | ๓๐,๐๐๐ | ๓๐,๐๐๐ | | | |

➤ **แผนงานเคหะและชุมชน**

| ที่ | โครงการ | วัตถุประสงค์ | เป้าหมาย (ผลผลิตของโครงการ) | งบประมาณ | | | | | ตัวชี้วัด (KPI) | ผลที่คาดว่าจะได้รับ | หน่วยงาน รับผิดชอบหลัก |
|-----|---|--|---|---------------|---------------|---------------|---------------|---------------|--------------------|--|--|
| | | | | ๒๕๖๑ (บาท) | ๒๕๖๒ (บาท) | ๒๕๖๓ (บาท) | ๒๕๖๔ (บาท) | ๒๕๖๕ (บาท) | | | |
| ๑ | โครงการถังขยะขนาดใหญ่ | เพื่อจัดถังขยะขนาดใหญ่ | ถนนเส้นหลัก/ทั้ง ๑๔ หมู่บ้าน | ๒๐๐,๐๐๐ | ๒๐๐,๐๐๐ | ๒๐๐,๐๐๐ | ๒๐๐,๐๐๐ | ๒๐๐,๐๐๐ | ปีละ ๑ ครั้ง | ชุมชนมีสภาพ แวดล้อม ที่ สะอาด น่าอยู่ | กองสาธารณสุข และสิ่งแวดล้อม |
| ๒ | โครงการซ่อมแซมถังขยะ | เพื่อซ่อมแซมถังขยะที่ชำรุด | ซ่อมแซมถังขยะภายในตำบล จำนวน ๑๐๐ ถัง | ๕๐,๐๐๐ | ๕๐,๐๐๐ | ๕๐,๐๐๐ | ๕๐,๐๐๐ | ๕๐,๐๐๐ | จำนวน ๑๐๐ ถัง | ชุมชนมีสภาพ แวดล้อม ที่ สะอาด น่าอยู่ | กองสาธารณสุข และสิ่งแวดล้อม |
| ๓ | โครงการจ้างเหมาแรงงานเก็บขยะ ภายในตำบล เขต ๑ | เพื่อให้สภาพพื้นที่ตำบล ม.๑,๒, ๓,๔,๕,๑๑,๑๒,๑๓ มีความ สะอาดเป็นระเบียบเรียบร้อย | จ้างเหมาจัดเก็บขยะ จำนวน ๕ คน เก็บขยะ ม.๑,๒, ๓,๔,๕,๑๑,๑๒,๑๓ | ๖๐๐,๐๐๐ | ๖๐๐,๐๐๐ | ๖๐๐,๐๐๐ | ๖๐๐,๐๐๐ | ๖๐๐,๐๐๐ | จำนวน ๕ คน | พื้นที่ตำบลวัดธาตุ ม.๑,๒, ๓,๔,๕,๑๑, ๑๒,๑๓ มีความ สะอาดสภาพแวดล้อมน่าอยู่ | กองสาธารณสุข และสิ่งแวดล้อม/ กองช่าง |
| ๔ | โครงการจ้างเหมาแรงงานเก็บขยะ ภายในตำบล เขต ๒ | เพื่อให้สภาพพื้นที่ตำบล ม.๖,๗, ๘,๙,๑๐,๑๔ มีความสะอาดเป็น ระเบียบเรียบร้อย | จ้างเหมาจัดเก็บขยะ จำนวน ๕ คน เก็บขยะ ม.๖,๗,๘,๙, ๑๐,๑๔ | ๖๐๐,๐๐๐ | ๖๐๐,๐๐๐ | ๖๐๐,๐๐๐ | ๖๐๐,๐๐๐ | ๖๐๐,๐๐๐ | จำนวน ๕ คน | พื้นที่ตำบลวัดธาตุ ม.๖,๗, ๘,๙,๑๐,๑๔ มีความสะอาด สภาพแวดล้อมน่าอยู่ | กองสาธารณสุข และสิ่งแวดล้อม/ กองช่าง |

| ที่ | โครงการ | วัตถุประสงค์ | เป้าหมาย (ผลผลิตของโครงการ) | งบประมาณ | | | | | ตัวชี้วัด (KPI) | ผลที่คาดว่าจะได้รับ | หน่วยงาน รับผิดชอบหลัก |
|-----|---|--|---|---------------|---------------|---------------|---------------|---------------|--|---|--|
| | | | | ๒๕๖๑ (บาท) | ๒๕๖๒ (บาท) | ๒๕๖๓ (บาท) | ๒๕๖๔ (บาท) | ๒๕๖๕ (บาท) | | | |
| ๕ | โครงการประชาสัมพันธ์โครงการ ประหยัดพลังงานและการกำจัดขยะ | เพื่อให้ประชาชนตระหนักถึงการ ประหยัดพลังงานและการกำจัดขยะ | จัดกิจกรรมประชาสัมพันธ์ ให้กับประชาชน ทั้ง ๑๔ หมู่บ้าน | ๒๐,๐๐๐ | ๒๐,๐๐๐ | ๒๐,๐๐๐ | ๒๐,๐๐๐ | ๒๐,๐๐๐ | ปีละ ๑ ครั้ง | ประชาชนตระหนักถึงการ ประหยัดพลังงานและการ กำจัดขยะ | กองสาธารณสุข และสิ่งแวดล้อม |
| ๖ | โครงการกำจัดขยะภายในตำบล | เพื่อกำจัดขยะให้มีปริมาณลดลง ลดปัญหาขยะมีจำนวนมาก | กำจัดขยะวันละ ๕ ตัน | ๕๐๐,๐๐๐ | ๕๐๐,๐๐๐ | ๕๐๐,๐๐๐ | ๕๐๐,๐๐๐ | ๕๐๐,๐๐๐ | ปีละ ๑ ครั้ง | พื้นที่ตำบลวัดธาตุ มีความ สะอาด สภาพแวดล้อมน่าอยู่ | กองสาธารณสุข และสิ่งแวดล้อม |
| ๗ | โครงการบ้านสวยด้วยมือเรา | เพื่อให้ประชาชนร่วมกิจกรรมทำ ความสะอาดแต่ละคุ้มและ ตระหนักถึงความสะอาด | จัดกิจกรรมอบรม และสร้าง จิตสำนึกประชาชนในพื้นที่ ม. ๑-๑๔ หมู่บ้านละ ๑๐ คน | ๑๐๐,๐๐๐ | ๑๐๐,๐๐๐ | ๑๐๐,๐๐๐ | ๑๐๐,๐๐๐ | ๑๐๐,๐๐๐ | จัด กิจกรรมปี ละ ๑ ครั้ง | ตำบลมีความสะอาดน่าอยู่ | กองสาธารณสุข และสิ่งแวดล้อม |
| ๘ | โครงการจ้างเหมาปรับปรุงภูมิทัศน์ ภายในตำบล | เพื่อพัฒนาสภาพแวดล้อมในพื้นที่ ตำบลให้มีความสวยงามเป็น ระเบียบเรียบร้อยน่าอยู่ | จ้างเหมาปรับปรุงภูมิทัศน์ใน ตำบล จำนวน ๔ คน | ๒๕๐,๐๐๐ | ๒๕๐,๐๐๐ | ๒๕๐,๐๐๐ | ๒๕๐,๐๐๐ | ๒๕๐,๐๐๐ | ปีละ ๑๒ ครั้ง | ตำบลมีความสะอาดน่าอยู่ | กองสาธารณสุข และสิ่งแวดล้อม |
| ๙ | โครงการปรับปรุงภูมิทัศน์อาคาร เอนกประสงค์ | เพื่อพัฒนาสภาพแวดล้อม สำนักงานให้มีความสวยงามเป็น ระเบียบเรียบร้อยน่าอยู่ | ปรับปรุงภูมิทัศน์อาคาร เอนกประสงค์ตำบลวัดธาตุ | ๑๐๐,๐๐๐ | ๑๐๐,๐๐๐ | ๑๐๐,๐๐๐ | ๑๐๐,๐๐๐ | ๑๐๐,๐๐๐ | ปีละ ๑ ครั้ง | สภาพแวดล้อมสำนักงานให้ มีความสวยงามเป็นระเบียบ เรียบร้อยน่าอยู่ | กองสาธารณสุข และสิ่งแวดล้อม |
| ๑๐ | โครงการเทศบาลสีเขียว | เพื่อพัฒนาสภาพแวดล้อมให้เป็น สถานที่สำหรับพักผ่อนและออก กำลังกาย | พัฒนาสภาพแวดล้อมให้เป็น สถานที่สำหรับพักผ่อนและ ออกกำลังกาย | ๕๐,๐๐๐ | ๕๐,๐๐๐ | ๑๐๐,๐๐๐ | ๑๕๐,๐๐๐ | ๕๐,๐๐๐ | ปีละ ๑ ครั้ง | สภาพแวดล้อมมีความ สวยงามเป็นระเบียบ เรียบร้อยน่าอยู่ | กองสาธารณสุข และสิ่งแวดล้อม |
| ๑๑ | โครงการรณรงค์การจัดทำบอดักไขมัน รักรั้วสิ่งแวดล้อม | เพื่อให้ประชาชนมีบอดักไขมันเพื่อ ลดน้ำเสียในชุมชน | จัดกิจกรรมฯ ประชาสัมพันธ์ ม.๑-๑๔ | - | ๑๐๐,๐๐๐ | ๑๐๐,๐๐๐ | ๑๐๐,๐๐๐ | ๑๐๐,๐๐๐ | ปีละ ๑ ครั้ง | ชุมชนมีภาพแวดล้อมที่น่าอยู่ ปัญหามลพิษลดลง | กองสาธารณสุข และสิ่งแวดล้อม |
| ๑๒ | โครงการปรับปรุงภูมิทัศน์ตำบล | เพื่อพัฒนาสภาพแวดล้อม สำนักงานให้มีความสวยงามเป็น ระเบียบเรียบร้อยน่าอยู่ | ปรับปรุงถนน จัดสวนหย่อม ปลูกต้นไม้ภายในตำบล ฯลฯ | ๓๐๐,๐๐๐ | ๓๐๐,๐๐๐ | ๓๐๐,๐๐๐ | ๓๐๐,๐๐๐ | ๓๐๐,๐๐๐ | จัดปีละ ๒ แห่ง | สภาพแวดล้อมมีความ สวยงามเป็นระเบียบ เรียบร้อยน่าอยู่ | กองสาธารณสุขและ สิ่งแวดล้อม/กองช่าง |
| ๑๓ | โครงการรณรงค์ระบายน้ำสะอาด ปราศจากแหล่งเพาะพันธุ์ยุงลาย | เพื่อลดปัญหาการระบาดของโรค ไข้เลือดออกภายในตำบลวัดธาตุ | ร่วมกับชุมชนทั้ง ๑๔ หมู่บ้าน ร่วมกันล้างทำความสะอาดราง ระบายน้ำภายในตำบล | ๑๐๐,๐๐๐ | - | - | - | - | ทำความ สะอาดราง ระบายน้ำ หมู่บ้าน 2 ครั้งต่อปี | ความสามัคคีภายในชุมชน ความร่วมมือร่วมใจเพื่อ ป้องกันโรคไข้เลือดออก ภายในตำบล | กองสาธารณสุข และสิ่งแวดล้อม |

| ที่ | โครงการ | วัตถุประสงค์ | เป้าหมาย (ผลผลิตของโครงการ) | งบประมาณ | | | | | ตัวชี้วัด (KPI) | ผลที่คาดว่าจะได้รับ | หน่วยงาน รับผิดชอบหลัก | |
|-----|--|--|---|---------------|---------------|---------------|---------------|---------------|--------------------|--|--|-------------------------------------|
| | | | | ๒๕๖๑ (บาท) | ๒๕๖๒ (บาท) | ๒๕๖๓ (บาท) | ๒๕๖๔ (บาท) | ๒๕๖๕ (บาท) | | | | |
| ๑๔ | โครงการอนุรักษ์พันธุกรรมพืชอันเนื่องมาจากพระราชดำริ สมเด็จพระเทพรัตนราชสุดาฯ สยามบรมราชกุมารี (อพ.สธ.) | เพื่อให้บุคลากร ข้าราชการ เจ้าหน้าที่ นักศึกษาและประชาชนในท้องถิ่น เข้าใจและเห็นความสำคัญของพันธุกรรมพืชและร่วมคิดร่วมปฏิบัติ จนเกิดผลประโยชน์ต่อการใช้ทรัพยากรร่วมกัน | สำรวจ เก็บรวบรวม ทำรหัส พิกัด พันธุกรรม ทรัพยากรธรรมชาติ ภูมิปัญญาท้องถิ่นในพื้นที่ | - | ๒๐๐,๐๐๐ | ๒๐๐,๐๐๐ | ๒๐๐,๐๐๐ | ๒๐๐,๐๐๐ | ๒๐๐,๐๐๐ | สำรวจ เก็บรวบรวม ทำรหัส พิกัดพันธุกรรมทรัพยากรธรรมชาติ ครบ ๑๔ หมู่บ้าน | ประชาชนในท้องถิ่นเข้าใจถึงความสำคัญและประโยชน์ของพันธุกรรมพืช | กองสาธารณสุขและสิ่งแวดล้อม/ กองช่าง |
| ๑๕ | โครงการ "๑ อพท. ๑ ถนนท้องถิ่นใส่ใจสิ่งแวดล้อม" | เพื่อพัฒนา ปรับปรุงถนนให้เป็นระเบียบ สวยงาม ปลูกไม้ดอก ไม้ประดับ หรือไม้ยืนต้นให้ดูร่มรื่น สวยงามทั้งสองข้างทางถนน และจัดสวนหย่อม | ปรับปรุงถนน จัดสวนหย่อม ปลูกต้นไม้ภายในตำบล | - | ๓๐๐,๐๐๐ | ๓๐๐,๐๐๐ | ๓๐๐,๐๐๐ | ๓๐๐,๐๐๐ | ๓๐๐,๐๐๐ | จัดปีละ ๑ แห่ง | ถนนเป็นระเบียบ สวยงาม มีต้นไม้ร่มรื่น สวยงามทั้งสองข้างทาง | กองสาธารณสุขและสิ่งแวดล้อม/ กองช่าง |
| ๑๖ | โครงการปลูกป่าชุมชน/ไม้ผล | เพื่อให้ประชาชนร่วมอนุรักษ์ทรัพยากรธรรมชาติด้วยการปลูกป่าชุมชน/ไม้ผล | จัดกิจกรรมปลูกป่าชุมชน/ไม้ผล จำนวน ๒,๐๐๐ ต้น | ๒๐๐,๐๐๐ | ๒๐๐,๐๐๐ | ๒๐๐,๐๐๐ | ๒๐๐,๐๐๐ | ๒๐๐,๐๐๐ | ๒๐๐,๐๐๐ | จัดกิจกรรมปลูกป่า/ไม้ผล จำนวน ๒,๐๐๐ ต้น | ประชาชน มีส่วนร่วมในการอนุรักษ์สิ่งแวดล้อมและอนุรักษ์ทรัพยากร ธรรมชาติ | กองสาธารณสุขและสิ่งแวดล้อม |
| ๑๗ | โครงการปลูกต้นไม้ วันสำคัญ | เพื่อสร้างจิตสำนึกให้แก่ประชาชนในการฟื้นฟูอนุรักษ์ทรัพยากรธรรมชาติและสิ่งแวดล้อม | จัดกิจกรรมให้ประชาชนในตำบลร่วมกันปลูกต้นไม้ วันพ่อ,วันแม่ | ๒๐๐,๐๐๐ | ๒๐๐,๐๐๐ | ๒๐๐,๐๐๐ | ๒๐๐,๐๐๐ | ๒๐๐,๐๐๐ | ๒๐๐,๐๐๐ | จัดกิจกรรมปีละ ๑ ครั้ง | ประชาชน เยาวชนมีความรู้ และมีส่วนร่วมในการอนุรักษ์สิ่งแวดล้อมและอนุรักษ์ทรัพยากรธรรมชาติ | กองสาธารณสุขและสิ่งแวดล้อม |
| ๑๘ | โครงการปลูกหญ้าแฝกตามแนวพระราชดำริ | เพื่อให้ประชาชนตระหนักถึงการอนุรักษ์ธรรมชาติและสิ่งแวดล้อมพร้อมมีส่วนร่วมในการรับผิดชอบต่อสิ่งแวดล้อม | จัดกิจกรรมปลูกหญ้าแฝกในพื้นที่หนองเสียคายน้อย | ๕๐,๐๐๐ | ๕๐,๐๐๐ | ๕๐,๐๐๐ | ๕๐,๐๐๐ | ๕๐,๐๐๐ | ๕๐,๐๐๐ | จัดกิจกรรมปีละ ๑ ครั้ง | ประชาชน เยาวชนมีความรู้ และมีส่วนร่วมในการอนุรักษ์สิ่งแวดล้อมและอนุรักษ์ทรัพยากรธรรมชาติ | กองสาธารณสุขและสิ่งแวดล้อม |
| ๑๙ | โครงการปลูกป่าชุมชน "หนึ่งคน หนึ่งต้น" | เพื่อให้ประชาชนร่วมอนุรักษ์ทรัพยากรธรรมชาติด้วยการปลูกป่าชุมชน | ประชาชนในพื้นที่ ม.๑-๑๔ ร่วมปลูกป่าชุมชน จำนวน ๑,๐๐๐ ต้น | ๑๐๐,๐๐๐ | ๑๐๐,๐๐๐ | ๑๐๐,๐๐๐ | ๑๐๐,๐๐๐ | ๑๐๐,๐๐๐ | ๑๐๐,๐๐๐ | จำนวน ๑,๐๐๐ ต้น | จำนวนต้นไม้ในชุมชนเพิ่มขึ้น ชุมชนมีพื้นที่สีเขียวเพิ่มขึ้น | กองสาธารณสุขและสิ่งแวดล้อม |
| ๒๐ | โครงการส่งเสริมประชาชนลดการใช้สารเคมี ยาฆ่าแมลงเพื่อรักษาแหล่งน้ำ | เพื่อให้ประชาชนได้มีแหล่งน้ำที่สะอาด ปลอดภัยจากสารเคมีและยาฆ่าแมลง | ประชาชนในพื้นที่ ม.๑-๑๔ ร่วมลดการใช้สารเคมี ยาฆ่าแมลงในกรรักษาแหล่งน้ำ | ๑๐,๐๐๐ | ๑๐,๐๐๐ | ๑๐,๐๐๐ | ๑๐,๐๐๐ | ๑๐,๐๐๐ | ๑๐,๐๐๐ | จำนวน ๑ ครั้ง | ปริมาณการใช้สารเคมี ยาฆ่าแมลงลดลง | กองสาธารณสุขและสิ่งแวดล้อม |
| ๒๑ | โครงการเพาะชำพันธุ์กล้าไม้ | เพื่อจัดทำแปลงเพาะชำพันธุ์กล้าไม้สำหรับปลูกเพิ่มพื้นที่สีเขียวภายในตำบล | จัดทำแปลงเพาะชำพันธุ์กล้าไม้ ๑ แปลง | - | - | ๔๐,๐๐๐ | ๔๐,๐๐๐ | ๔๐,๐๐๐ | ๔๐,๐๐๐ | ปีละ ๑ ครั้ง | มีพันธุ์กล้าไม้สำหรับปลูกเพิ่มพื้นที่สีเขียว | กองสาธารณสุขและสิ่งแวดล้อม |

| ที่ | โครงการ | วัตถุประสงค์ | เป้าหมาย (ผลผลิตของโครงการ) | งบประมาณ | | | | | ตัวชี้วัด (KPI) | ผลที่คาดว่าจะได้รับ | หน่วยงาน รับผิดชอบหลัก |
|-----|------------------------------|--|---|---------------|---------------|---------------|---------------|---------------|--------------------|-----------------------------------|----------------------------|
| | | | | ๒๕๖๑ (บาท) | ๒๕๖๒ (บาท) | ๒๕๖๓ (บาท) | ๒๕๖๔ (บาท) | ๒๕๖๕ (บาท) | | | |
| ๒๒ | โครงการปลูกพืชปุ๋ยสด | เพื่อปรับปรุงคุณภาพดินด้วยการปลูกพืชปุ๋ยสด | ส่งเสริมให้ประชาชนปลูกพืชปุ๋ยสดเพื่อบำรุงดิน | - | - | ๒๐,๐๐๐ | ๒๐,๐๐๐ | ๒๐,๐๐๐ | ปีละ ๑ ครั้ง | ประชาชนปลูกพืชปุ๋ยสดเพื่อบำรุงดิน | กองสาธารณสุขและสิ่งแวดล้อม |
| ๒๓ | ก่อสร้างรั้วบริเวณบึงหนองคาย | เพื่อก่อสร้างรั้วบริเวณบึงหนองคาย | ก่อสร้างรั้วบริเวณบึงหนองคาย ความยาว ๕๐๐ เมตร | - | - | - | ๖๐๐,๐๐๐ | - | จำนวน ๕๐๐ เมตร | มีรั้วกั้นเขตบริเวณบึงหนองคาย | กองช่าง |
| รวม | จำนวน ๒๓ โครงการ | | | ๓,๕๓๐,๐๐๐ | ๓,๕๓๐,๐๐๐ | ๔,๐๕๐,๐๐๐ | ๔,๖๙๐,๐๐๐ | ๓,๙๙๐,๐๐๐ | | | |

➤ แผนงานสาธารณสุข

| ที่ | โครงการ | วัตถุประสงค์ | เป้าหมาย (ผลผลิตของโครงการ) | งบประมาณ | | | | | ตัวชี้วัด (KPI) | ผลที่คาดว่าจะได้รับ | หน่วยงาน รับผิดชอบหลัก |
|-----|--|--|---|---------------|---------------|---------------|---------------|---------------|---|--|----------------------------|
| | | | | ๒๕๖๑ (บาท) | ๒๕๖๒ (บาท) | ๒๕๖๓ (บาท) | ๒๕๖๔ (บาท) | ๒๕๖๕ (บาท) | | | |
| ๑ | โครงการอนุรักษ์ทรัพยากรธรรมชาติอย่างยั่งยืน | เพื่อให้ประชาชนอนุรักษ์ทรัพยากรธรรมชาติและสิ่งแวดล้อม | จัดกิจกรรมอบรมให้ความรู้ในการอนุรักษ์ทรัพยากรธรรมชาติ แก่ นักเรียน ม.๓ รร.บ้านเมือง บาง | ๕๐,๐๐๐ | ๕๐,๐๐๐ | ๕๐,๐๐๐ | ๕๐,๐๐๐ | ๕๐,๐๐๐ | ปีละ ๑ ครั้ง | ประชาชน เยาวชนมีได้รับความรู้ และมีส่วนร่วมในการอนุรักษ์สิ่งแวดล้อมและทรัพยากรธรรมชาติ | กองสาธารณสุขและสิ่งแวดล้อม |
| ๒ | โครงการฝึกอบรม/ศึกษาดูงานการบริหารจัดการขยะมูลฝอยในชุมชนเป็นระบบ | เพื่อให้ประชาชนมีความรู้ด้านการบริหารจัดการขยะมูลฝอยอย่างเป็นระบบ | จัดฝึกอบรมฯ ม.๑-๑๔ | ๓๐,๐๐๐ | ๓๐,๐๐๐ | ๓๐,๐๐๐ | ๓๐,๐๐๐ | ๓๐,๐๐๐ | จัดศึกษาดูงานฯ ปีละ ๑ ครั้ง | ครัวเรือนสะอาดชุมชนน่าอยู่ คุ่มแต่ละคุ่มมีความสะอาด หนูน้อย | กองสาธารณสุขและสิ่งแวดล้อม |
| ๓ | โครงการฝึกอบรม/ศึกษาดูงานในการจัดการและบำบัดน้ำเสีย | เพื่อปลูกจิตสำนึกได้แก่ประชาชนและผู้รู้ถึงผลของการจัดการน้ำเสียอย่างถูกวิธีและการบริหารจัดการในการบำบัดน้ำเสีย | จัดฝึกอบรมฯ ม.๑-๑๔ | ๑๐๐,๐๐๐ | ๑๐๐,๐๐๐ | ๑๐๐,๐๐๐ | ๑๐๐,๐๐๐ | ๑๐๐,๐๐๐ | จัดฝึกอบรมฯ ปีละ 1 ครั้ง | มีความรู้ในการบริการจัดการน้ำเสีย จากหน่วยงานที่มีผลงานโดยตรง | กองสาธารณสุขและสิ่งแวดล้อม |
| ๔ | โครงการประชาสัมพันธ์รณรงค์ให้ประชาชนมีความรู้เกี่ยวกับการใช้แหล่งน้ำ | ประชาชนมีความรู้เกี่ยวกับการใช้แหล่งน้ำ | ประชาชนในพื้นที่ ม.๑-๑๔ เข้าร่วมรณรงค์การใช้แหล่งน้ำ | ๑๐,๐๐๐ | ๑๐,๐๐๐ | ๑๐,๐๐๐ | ๑๐,๐๐๐ | ๑๐,๐๐๐ | ปีละ ๑ ครั้ง | แหล่งน้ำมีความสะอาด เพียงพอต่อความต้องการของประชาชนในพื้นที่ | กองสาธารณสุขและสิ่งแวดล้อม |
| ๕ | โครงการจัดกิจกรรมเยาวชนรักษ์สิ่งแวดล้อม | เพื่อให้ประชาชนตระหนักถึงการอนุรักษ์ธรรมชาติและสิ่งแวดล้อมพร้อมมีส่วนร่วมในการรับผิดชอบต่อสิ่งแวดล้อม | จัดกิจกรรมฝึกอบรมและรณรงค์ปลูกต้นไม้ให้ประชาชนเยาวชนตำบลวัดธาตุ | ๕๐,๐๐๐ | ๕๐,๐๐๐ | ๕๐,๐๐๐ | ๕๐,๐๐๐ | ๕๐,๐๐๐ | ฝึกอบรมและรณรงค์ปลูกต้นไม้ ปีละ ๑ ครั้ง | ประชาชน เยาวชนมีได้รับความรู้ และมีส่วนร่วมในการอนุรักษ์สิ่งแวดล้อมและอนุรักษ์ทรัพยากรธรรมชาติ | กองสาธารณสุขและสิ่งแวดล้อม |

| ที่ | โครงการ | วัตถุประสงค์ | เป้าหมาย (ผลผลิตของโครงการ) | งบประมาณ | | | | | ตัวชี้วัด (KPI) | ผลที่คาดว่าจะได้รับ | หน่วยงาน รับผิดชอบหลัก |
|-----|---|---|--|---------------|---------------|---------------|---------------|---------------|------------------------------|---|----------------------------|
| | | | | ๒๕๖๑ (บาท) | ๒๕๖๒ (บาท) | ๒๕๖๓ (บาท) | ๒๕๖๔ (บาท) | ๒๕๖๕ (บาท) | | | |
| ๖ | จัดซื้อรถบรรทุกขยะแบบอัดท้าย | เพื่อเพิ่มประสิทธิภาพระบบการจัดเก็บมูลฝอย ป้องกันไม่ให้มีขยะตกค้างในเขตเทศบาล | จัดซื้อรถบรรทุกขยะ ขนาด ๖ ตัน แบบอัดท้าย จำนวน ๑ คัน | ๒,๔๐๐,๐๐๐ | ๒,๔๐๐,๐๐๐ | - | - | - | จำนวน ๑ คัน | ทำให้การปฏิบัติงานเก็บขยะมูลฝอยมีประสิทธิภาพ ไม่มีขยะตกค้าง | กองสาธารณสุขและสิ่งแวดล้อม |
| ๗ | จัดซื้อพร้อมติดตั้งถังขยะแบบเปิดข้างเทท้าย แบบเอนกประสงค์ | เพื่อเพิ่มประสิทธิภาพระบบการจัดเก็บมูลฝอย ป้องกันไม่ให้มีขยะตกค้างในเขตเทศบาล | จัดซื้อพร้อมติดตั้งถังขยะแบบเปิดข้าง เทท้าย แบบเอนกประสงค์ ขนาดความจุไม่น้อยกว่า ๘ ลบ.ม. | - | ๕๐๐,๐๐๐ | - | - | - | จำนวน ๑ ชุด | ทำให้การปฏิบัติงานเก็บขยะมูลฝอยมีประสิทธิภาพ ไม่มีขยะตกค้าง | กองสาธารณสุขและสิ่งแวดล้อม |
| ๘ | โครงการฝึกอบรมป้องกันการติดเชื้อจากการกำจัดขยะ | เพื่อให้บุคลากรมีความรู้ป้องกันการติดเชื้อจากการจัดเก็บขยะ | อบรม พนักงาน/เจ้าหน้าที่ด้านการจัดเก็บขยะ จำนวน ๑๕ คน | ๑๐,๐๐๐ | ๑๐,๐๐๐ | ๑๐,๐๐๐ | ๑๐,๐๐๐ | ๑๐,๐๐๐ | จัดกิจกรรมปีละ ๑ ครั้ง | พนักงาน/เจ้าหน้าที่มีความรู้ในการป้องกันการติดเชื้อ | กองสาธารณสุขและสิ่งแวดล้อม |
| ๙ | โครงการส่งเสริมการมีส่วนร่วมการคัดแยกขยะต้นทาง | เพื่อสนับสนุนตำบลลดปริมาณขยะ โดยให้ประชาชนมีส่วนร่วม | ขยายผล ปีละ ๑ หมู่บ้าน (๑๔ หมู่บ้าน) | ๒๐๐,๐๐๐ | ๒๐๐,๐๐๐ | ๒๐๐,๐๐๐ | ๒๐๐,๐๐๐ | ๒๐๐,๐๐๐ | ธนาคารขยะต้นแบบ จำนวน ๑ แห่ง | ตำบลมีปริมาณขยะลดลง ประชาชนมีสภาพแวดล้อมที่ดี มีธนาคารขยะตำบลต้นแบบ | กองสาธารณสุขและสิ่งแวดล้อม |
| รวม | จำนวน ๙ โครงการ | | | ๒,๘๕๐,๐๐๐ | ๓,๓๕๐,๐๐๐ | ๔๕๐,๐๐๐ | ๔๕๐,๐๐๐ | ๔๕๐,๐๐๐ | | | |

รายละเอียดโครงการพัฒนา
แผนพัฒนาพัฒนาท้องถิ่น (พ.ศ.๒๕๖๑-๒๕๖๕)
เทศบาลตำบลวัดธาตุ อำเภอเมืองหนองคาย จังหวัดหนองคาย

ก.ยุทธศาสตร์จังหวัดที่ ๕ พัฒนาระบบการให้บริการประชาชนสู่มาตรฐานสากล

ข.ยุทธศาสตร์การพัฒนาของ อปท.ในเขตจังหวัดที่ ๔ การปรับปรุงการบริหารจัดการภายในองค์กรปกครองส่วนท้องถิ่น

ยุทธศาสตร์การพัฒนาที่ ๖ ด้านการเมืองการบริหาร

➤ แผนงานงานบริหารทั่วไป

| ที่ | โครงการ | วัตถุประสงค์ | เป้าหมาย (ผลผลิตของโครงการ) | งบประมาณ | | | | | ตัวชี้วัด (KPI) | ผลที่คาดว่าจะได้รับ | หน่วยงาน รับผิดชอบหลัก |
|-----|--|--|--|---------------|---------------|---------------|---------------|---------------|---------------------------------------|--|-------------------------------|
| | | | | ๒๕๖๑ (บาท) | ๒๕๖๒ (บาท) | ๒๕๖๓ (บาท) | ๒๕๖๔ (บาท) | ๒๕๖๕ (บาท) | | | |
| ๑ | โครงการคลินิกกฎหมายเทศบาล | เพื่อส่งเสริมความรู้ความเข้าใจเกี่ยวกับกฎหมายเบื้องต้นสำหรับประชาชน | จัดกิจกรรมให้ความรู้ความเข้าใจรับปรึกษาให้คำแนะนำเกี่ยวกับกฎหมายแก่ประชาชนในตำบล | ๗๐,๐๐๐ | ๗๐,๐๐๐ | ๗๐,๐๐๐ | ๗๐,๐๐๐ | ๗๐,๐๐๐ | ปีละ ๑๐๐ คน | ประชาชนมีความรู้ความเข้าใจเกี่ยวกับกฎหมายเบื้องต้น | กองวิชาการและแผนงาน |
| ๒ | โครงการเทศบาลเคลื่อนที่พบปะประชาชน | เพื่อพัฒนาประสิทธิภาพในการให้บริการแก่ประชาชนอย่างทั่วถึงทุกพื้นที่ | จัดกิจกรรมให้บริการสาธารณะด้านต่างๆ แก่ประชาชน ม.๑ - ๑๔ | ๑๐๐,๐๐๐ | ๑๐๐,๐๐๐ | ๑๐๐,๐๐๐ | ๑๐๐,๐๐๐ | ๑๐๐,๐๐๐ | ปีละ ๑ ครั้ง | ประชาชนได้รับการที่มีประสิทธิภาพและทั่วถึง | กองวิชาการและแผนงาน/สำนักปลัด |
| ๓ | โครงการเพิ่มประสิทธิภาพผู้บริหารสมาชิกสภาเทศบาล ข้าราชการ ลูกจ้าง ผู้นำชุมชน และตัวแทนชุมชนภายในตำบล | เพื่อเพิ่มความสามารถและความรู้ในการจัดการองค์กรอย่างมีส่วนร่วมทุกภาคส่วนภายในตำบล | คณะผู้บริหาร สท. ข้าราชการ ลูกจ้าง ผู้นำชุมชน ตัวแทนชุมชน | ๓๐๐,๐๐๐ | ๓๐๐,๐๐๐ | ๓๐๐,๐๐๐ | ๓๐๐,๐๐๐ | ๓๐๐,๐๐๐ | ปีละ ๑ ครั้ง | ประชาชนมีส่วนร่วมในการบริหารองค์กรและพัฒนาผู้บริหารข้าราชการ สท. ลูกจ้าง | สำนักปลัด |
| ๔ | โครงการจัดเวทีประชาคมเพื่อจัดทำแผนพัฒนาท้องถิ่น | เพื่อรับทราบปัญหาของประชาชนมาจัดทำแผนพัฒนาท้องถิ่น และประชาชนมีส่วนร่วมพัฒนาท้องถิ่น | จัดกิจกรรม เวทีประชาคมฯ ม.๑ - ๑๔ | ๑๐๐,๐๐๐ | ๑๐๐,๐๐๐ | ๑๐๐,๐๐๐ | ๑๐๐,๐๐๐ | ๑๐๐,๐๐๐ | ร้อยละ ๘๐ ของครัวเรือนเข้าร่วมกิจกรรม | ท้องถิ่นได้รับการพัฒนาตามความต้องการของประชาชน และนโยบายทุกภาคส่วน มีองค์กรต่างๆ เข้าพัฒนาท้องถิ่น | กองวิชาการและแผนงาน |
| ๕ | โครงการจัดทำ/ทบทวนแผนพัฒนาท้องถิ่น | เพื่อจัดทำและทบทวนแผนพัฒนาท้องถิ่น | จัดทำและทบทวนฯ/ ประชุมคณะกรรมการจัดทำแผนพัฒนาท้องถิ่น | ๑๐๐,๐๐๐ | ๑๐๐,๐๐๐ | ๑๐๐,๐๐๐ | ๑๐๐,๐๐๐ | ๑๐๐,๐๐๐ | มีแผนพัฒนาท้องถิ่น | ท้องถิ่นได้รับการพัฒนาตรงตามความต้องการของประชาชน | กองวิชาการและแผนงาน |

| ที่ | โครงการ | วัตถุประสงค์ | เป้าหมาย (ผลผลิตของโครงการ) | งบประมาณ | | | | | ตัวชี้วัด (KPI) | ผลที่คาดว่าจะได้รับ | หน่วยงาน รับผิดชอบหลัก |
|-----|---|---|--|---------------|---------------|---------------|---------------|---------------|---|--|---------------------------|
| | | | | ๒๕๖๑ (บาท) | ๒๕๖๒ (บาท) | ๒๕๖๓ (บาท) | ๒๕๖๔ (บาท) | ๒๕๖๕ (บาท) | | | |
| ๖ | โครงการจัดทำแผนการดำเนินงานประจำปี/แผนปฏิบัติงานประจำปีของส่วนราชการเทศบาล | เพื่อจัดทำแผนการดำเนินงาน/ปฏิบัติงานประจำปี | จัดทำแผนการดำเนินงานฯ | ๕๐,๐๐๐ | ๕๐,๐๐๐ | ๕๐,๐๐๐ | ๕๐,๐๐๐ | ๕๐,๐๐๐ | มีแผนดำเนินงานประจำปี | สามารถปฏิบัติ งานได้อย่างมีประสิทธิภาพและตรงตามความต้องการของประชาชน | กองวิชาการและแผนงาน |
| ๗ | โครงการประชาสัมพันธ์ภาพลักษณ์/ผลงานของเทศบาล | เพื่อเป็นการสร้างความรู้ความถูกต้องให้ประชาชนรับทราบเกี่ยวกับการบริหารงานเทศบาลอย่างโปร่งใส | จัดทำรายงานผลงานประจำปี (เช่น จัดทำปฏิทิน, วารสาร “บึงหนองคาย” แผ่นพับและรายงานกิจการเทศบาลประจำปี) | ๑๕๐,๐๐๐ | ๑๕๐,๐๐๐ | ๑๕๐,๐๐๐ | ๑๕๐,๐๐๐ | ๑๕๐,๐๐๐ | จัดแสดงผลงานของเทศบาลตำบล ตำบล ๒ ครั้ง/ปี | ประชาชนเข้าใจการปฏิบัติงานของเทศบาลและภาพลักษณ์ท้องถิ่นดีขึ้น | กองวิชาการและแผนงาน |
| ๘ | โครงการติดตามและประเมินผลแผนพัฒนาท้องถิ่น | เพื่อติดตามโครงการและงบประมาณในแผนพัฒนาของทุกส่วนราชการในหน่วยงานและภารกิจเทศบาล | ติดตามและประเมินผลแผนพัฒนาท้องถิ่น | ๕๐,๐๐๐ | ๕๐,๐๐๐ | ๕๐,๐๐๐ | ๕๐,๐๐๐ | ๕๐,๐๐๐ | ติดตามประเมินผลภายในเดือน ธันวาคม ทุกปี | เพื่อให้การพัฒนาท้องถิ่นมีประสิทธิภาพยิ่งขึ้น | กองวิชาการและแผนงาน |
| ๙ | โครงการเพิ่มพูนประสิทธิภาพและเสริมสร้างแรงจูงใจในการปฏิบัติราชการ | เพื่อพัฒนาศักยภาพในการปฏิบัติงานราชการ และการให้บริการประชาชน | จัดกิจกรรมฝึกอบรมสัมมนา และทัศนศึกษาดูเพื่อเพิ่มประสิทธิภาพในการปฏิบัติงานแก่บุคลากรเทศบาล | ๒๐๐,๐๐๐ | ๒๐๐,๐๐๐ | ๒๐๐,๐๐๐ | ๒๐๐,๐๐๐ | ๒๐๐,๐๐๐ | จัดกิจกรรมฝึกอบรมสัมมนา และทัศนศึกษาดูงานฯ ปีละ | ศักยภาพในการปฏิบัติงานราชการ และการให้บริการประชาชนดีขึ้น | สำนักปลัด |
| ๑๐ | โครงการอบรมศีลธรรมและจริยธรรมข้าราชการเมือง/พนักงานเทศบาล/เจ้าหน้าที่ของเทศบาล | เพื่อสร้างจิตสำนึก ปลูกฝังคุณธรรม จริยธรรมในการปฏิบัติงานราชการและป้องกันการทุจริตคอร์ปชั่น | จัดกิจกรรมฝึกอบรมคุณธรรม จริยธรรมให้แก่บุคลากรของเทศบาลตำบล | ๒๐,๐๐๐ | ๒๐,๐๐๐ | ๒๐,๐๐๐ | ๒๐,๐๐๐ | ๒๐,๐๐๐ | จัดกิจกรรมฝึกอบรมปีละ ๑ ครั้ง | ข้าราชการการเมือง/พนักงานมีจิตสำนึก มีคุณธรรม จริยธรรมในการปฏิบัติงานราชการไม่มีการทุจริตคอร์ปชั่น | สำนักปลัด |
| ๑๑ | โครงการพัฒนาองค์กร บุคลากรเพื่อเพิ่มพูนความรู้และประสิทธิภาพในการให้บริการประชาชน | เพื่อพัฒนาศักยภาพในการปฏิบัติงานราชการ และการให้บริการประชาชน | ให้บุคลากรของเทศบาล/ผู้บริหาร/สท./ผู้ช่วยเหลือปฏิบัติงานราชการเทศบาลเข้ารับการอบรมหลักสูตรต่างๆที่เกี่ยวข้องกับหน้าที่ ภารกิจและดำเนินจัดกิจกรรมอบรมฯ ให้แก่บุคลากรของเทศบาล | ๑๐๐,๐๐๐ | ๕๐๐,๐๐๐ | ๕๐๐,๐๐๐ | ๕๐๐,๐๐๐ | ๕๐๐,๐๐๐ | อบรมหลักสูตรต่างๆ ที่เกี่ยวข้อง กับหน้าที่ ภารกิจ อย่างน้อย ๑ ครั้ง | ศักยภาพในการปฏิบัติงานราชการ และการให้บริการประชาชนดีขึ้น | สำนักปลัด |

| ที่ | โครงการ | วัตถุประสงค์ | เป้าหมาย (ผลผลิตของโครงการ) | งบประมาณ | | | | | ตัวชี้วัด (KPI) | ผลที่คาดว่าจะได้รับ | หน่วยงาน รับผิดชอบหลัก |
|-----|--|---|---|---------------|---------------|---------------|---------------|---------------|---|--|---------------------------|
| | | | | ๒๕๖๑ (บาท) | ๒๕๖๒ (บาท) | ๒๕๖๓ (บาท) | ๒๕๖๔ (บาท) | ๒๕๖๕ (บาท) | | | |
| ๑๒ | โครงการพัฒนาระบบแผนที่ภาษีและทะเบียนทรัพย์สิน | เพื่อพัฒนาระบบการจัดเก็บภาษีให้มีประสิทธิภาพ | ดำเนินการพัฒนาระบบแผนที่ภาษีและทะเบียนทรัพย์สินให้ทันสมัยและมีประสิทธิภาพ | ๓๐๐,๐๐๐ | ๓๐๐,๐๐๐ | ๓๐๐,๐๐๐ | ๓๐๐,๐๐๐ | ๓๐๐,๐๐๐ | ร้อยละ ๙๐ ของข้อมูลระบบแผนที่ภาษีและทะเบียน | ระบบการจัดเก็บภาษี มีประสิทธิภาพ- ภาพ รายได้ของเทศบาลฯ เพิ่มขึ้น | กองคลัง |
| ๑๓ | โครงการจัดทำผลงานส่งเข้าประกวดรางวัลความพยายามในการจัดเก็บรายได้ | เพื่อพัฒนาการทำงานในการจัดเก็บให้ผลการจัดเก็บเป็นระบบเพื่อส่งเข้าประกวด | จัดทำผลงานส่งเข้าประกวดฯ | ๓๐,๐๐๐ | ๓๐,๐๐๐ | ๓๐,๐๐๐ | ๓๐,๐๐๐ | ๓๐,๐๐๐ | จำนวน ๑ ผลงาน | พัฒนาระบบภาษีรายได้ด้านการจัดเก็บภาษีเพิ่มมากขึ้นการจัดเก็บมีระบบขึ้น | กองคลัง |
| ๑๔ | โครงการเทศบาลตำบลเคลื่อนที่ | เพื่อบริการประชาชนในด้านการบริการของ ทต.และรับเรื่องร้องเรียนต่างๆ แก่ประชาชน | ให้บริการเสียภาษีเคลื่อนที่ ม.๑ - ๑๔ (จัดเก็บภาษีนอกสถานที่) | ๕๐,๐๐๐ | ๕๐,๐๐๐ | ๕๐,๐๐๐ | ๕๐,๐๐๐ | ๕๐,๐๐๐ | จำนวน ๑๔ หมู่บ้าน | ประชาชนได้รับการบริการตามหมู่บ้านและสะดวกรวดเร็วรายได้การจัดเก็บภาษีเพิ่มมากขึ้น | กองคลัง |
| ๑๕ | จัดหาเต็นท์/เก้าอี้เพื่อใช้ในกิจกรรมเทศบาลและชุมชน | เพื่อเพิ่มประสิทธิภาพในการปฏิบัติงานราชการ และการบริการประชาชน | จัดหาเต็นท์ ๕ หลัง/เก้าอี้ ๒๐๐ ตัว | - | ๒๐๐,๐๐๐ | ๑๐๐,๐๐๐ | ๑๐๐,๐๐๐ | ๑๐๐,๐๐๐ | จัดหาเต็นท์ ๕ หลัง/เก้าอี้ ๒๐๐ ตัว | ศักยภาพในการปฏิบัติงานราชการ และการให้บริการประชาชนดีขึ้น | สำนักปลัด |
| ๑๖ | จัดหารถจักรยานยนต์ | เพื่อจัดเก็บภาษีกองคลังและสำรวจงานกองช่าง | รถจักรยานยนต์ ขนาด ๑๑๐ ซีซี. เกียร์ธรรมดา จำนวน ๒ คัน | ๔๕,๐๐๐ | - | - | ๔๕,๐๐๐ | - | บิล ๑ คัน | ศักยภาพในการปฏิบัติงานราชการ และการให้บริการประชาชนดีขึ้น | กองคลัง |
| ๑๗ | ปรับปรุงภูมิทัศน์ อาคารเอนกประสงค์เทศบาลตำบลวัดธาตุ | เพื่อให้ประชาชนได้รับความสะดวกในการบริการ | ปรับปรุงภูมิทัศน์ บริเวณอาคารเอนกประสงค์ เทศบาลตำบลวัดธาตุ | - | ๕๐๐,๐๐๐ | ๕๐๐,๐๐๐ | - | - | จำนวน ๑ แห่ง | ประชาชนได้รับความสะดวกในการบริการเป็นระเบียบเรียบร้อย | สำนักปลัด |
| ๑๘ | ก่อสร้างเสาชิง หน้าอาคารเอนกประสงค์ เทศบาลตำบลวัดธาตุ | เพื่อแสดงสัญลักษณ์ความเป็นชาติไทยปลูกฝังความรักชาติ | ก่อสร้างเสาชิงพร้อมฐาน หน้าอาคารเอนกประสงค์ เทศบาลตำบลวัดธาตุ | - | ๒๐๐,๐๐๐ | ๒๐๐,๐๐๐ | - | - | จำนวน ๑ แห่ง | มีเสาชิงชาติที่แสดงสัญลักษณ์ความเป็นชาติไทยปลูกฝังความรักชาติ | สำนักปลัด |
| ๑๙ | ก่อสร้างอาคารพัสดุ เทศบาลตำบลวัดธาตุ | เพื่อให้มีสถานที่ใช้เก็บพัสดุของเทศบาล | ก่อสร้างอาคารพัสดุ เทศบาลตำบลวัดธาตุ | - | ๔๐๐,๐๐๐ | ๔๐๐,๐๐๐ | - | - | จำนวน ๑ แห่ง | มีอาคารพัสดุ ของเทศบาล | สำนักปลัด |

| ที่ | โครงการ | วัตถุประสงค์ | เป้าหมาย (ผลผลิตของโครงการ) | งบประมาณ | | | | | ตัวชี้วัด (KPI) | ผลที่คาดว่าจะได้รับ | หน่วยงาน รับผิดชอบหลัก |
|-----|--|--|--|---------------|---------------|---------------|---------------|---------------|--|--|---------------------------|
| | | | | ๒๕๖๑ (บาท) | ๒๕๖๒ (บาท) | ๒๕๖๓ (บาท) | ๒๕๖๔ (บาท) | ๒๕๖๕ (บาท) | | | |
| ๒๐ | จัดหาขุ้มเฉลิมพระเกียรติ | เพื่อเพิ่มประสิทธิภาพการปฏิบัติงานราชการและการบริการประชาชน | ขุ้มเฉลิมพระเกียรติ จำนวน ๓ ชุด | - | ๓๐๐,๐๐๐ | ๓๐๐,๐๐๐ | - | - | ร้อยละ ๙๐ ของการทำงานที่มีประสิทธิภาพมากขึ้น | ศักยภาพในการปฏิบัติงานราชการ และการให้บริการประชาชนดีขึ้น | สำนักปลัด |
| ๒๑ | จัดหาปั้มน้ำ | เพื่อเพิ่มประสิทธิภาพการปฏิบัติงานราชการและการบริการประชาชน | ปั้มน้ำ ขนาด ๕ แรงม้า จำนวน ๑ เครื่อง | - | ๓๐,๐๐๐ | - | - | - | ร้อยละ ๙๐ ของการทำงานที่มีประสิทธิภาพมากขึ้น | ศักยภาพในการปฏิบัติงานราชการ และการให้บริการประชาชนดีขึ้น | สำนักปลัด |
| ๒๒ | ชุดเครื่องเสียงเคลื่อนที่ | เพื่อเพิ่มประสิทธิภาพการปฏิบัติงานราชการและการบริการประชาชน | ชุดเครื่องเสียงเคลื่อนที่ จำนวน ๒ ชุด | - | ๑๐,๐๐๐ | ๑๐,๐๐๐ | - | - | ร้อยละ ๙๐ ของการทำงานที่มีประสิทธิภาพมากขึ้น | ศักยภาพในการปฏิบัติงานราชการ และการให้บริการประชาชนดีขึ้น | สำนักปลัด |
| ๒๓ | ชุดเครื่องเสียงเคลื่อนที่ | เพื่อเพิ่มประสิทธิภาพการปฏิบัติงานราชการและการบริการประชาชน | ชุดเครื่องเสียงเคลื่อนที่ จำนวน ๒ ชุด | - | ๑๐,๐๐๐ | ๑๐,๐๐๐ | - | - | ร้อยละ ๙๐ ของการทำงานที่มีประสิทธิภาพมากขึ้น | ศักยภาพในการปฏิบัติงานราชการ และการให้บริการประชาชนดีขึ้น | กองวิชาการและแผนงาน |
| ๒๔ | อุดหนุน องค์กรชุมชน ภาครัฐ เอกชน และหน่วยงานอื่นๆ ที่เป็นสาธารณประโยชน์ตามหน้าที่ ภารกิจของเทศบาล | เพื่ออุดหนุนองค์กร ชุมชน ภาครัฐ เอกชน และหน่วยงานอื่นๆ ตามภารกิจเทศบาล | อุดหนุน หน่วยงานอื่นๆ ตามความเห็นชอบของคณะอนุฯ กระจายอำนาจฯและตามหน้าที่ ภารกิจของเทศบาล | ๑๐๐,๐๐๐ | ๑๐๐,๐๐๐ | ๑๐๐,๐๐๐ | ๑๐๐,๐๐๐ | ๑๐๐,๐๐๐ | ปีละ ๑ ครั้ง | หน่วยงานได้ดำเนินงานตามภารกิจหน้าที่ได้ครบถ้วนและมีประสิทธิภาพ | สำนักปลัด |
| ๒๕ | สร้างเสริมประสิทธิภาพการบริหารสถานที่กลางสำหรับเป็นศูนย์รวมข้อมูลข่าวสารการจัดซื้อจัดจ้างของหน่วยการบริหารราชการส่วนท้องถิ่น | เพื่อพัฒนาระบบข่าวสารจัดซื้อจัดจ้างให้โปร่งใส สะดวก ตรวจสอบได้ | อุดหนุนงบประมาณแก่ อปท.ที่ ได้รับมอบหมาย | ๓๐,๐๐๐ | ๓๐,๐๐๐ | ๓๐,๐๐๐ | ๓๐,๐๐๐ | ๓๐,๐๐๐ | ปีละ ๑ ครั้ง | ระบบข่าวสารจัดซื้อจัดจ้างมีความโปร่งใส สะดวก ตรวจสอบได้ | สำนักปลัด |
| ๒๖ | อุดหนุนศูนย์ปฏิบัติการร่วมในการช่วยเหลือประชาชนขององค์กรปกครองส่วนท้องถิ่น | เพื่ออุดหนุนศูนย์ฯ อำเภอตามอำนาจหน้าที่ของเทศบาล | อุดหนุนศูนย์ฯ อำเภอตามอำนาจหน้าที่ของเทศบาล จำนวนปีละ ๑ ครั้ง | ๑๕,๐๐๐ | ๑๕,๐๐๐ | ๑๕,๐๐๐ | ๑๕,๐๐๐ | ๑๕,๐๐๐ | ปีละ ๑ ครั้ง | มีการบริหารจัดการอย่างมีประสิทธิภาพ | สำนักปลัด |
| ๒๗ | ติดตั้งป้ายบอกทางเข้าอาคารเอนกประสงค์ เทศบาลตำบลวัดธาตุ | เพื่อติดตั้งป้ายบอกทางเข้าอาคารเอนกประสงค์ เทศบาลตำบลวัดธาตุ | ติดตั้งป้ายบอกทางเข้าอาคารเอนกประสงค์ เทศบาลตำบลวัดธาตุ | - | - | ๒๐๐,๐๐๐ | - | - | ปีละ ๑ ครั้ง | มีการบริหารจัดการอย่างมีประสิทธิภาพ | สำนักปลัด |

| ที่ | โครงการ | วัตถุประสงค์ | เป้าหมาย (ผลผลิตของโครงการ) | งบประมาณ | | | | | ตัวชี้วัด (KPI) | ผลที่คาดว่าจะได้รับ | หน่วยงาน รับผิดชอบหลัก |
|-----|--|---|--|---------------|---------------|---------------|---------------|---------------|--------------------------|--|---------------------------|
| | | | | ๒๕๖๑ (บาท) | ๒๕๖๒ (บาท) | ๒๕๖๓ (บาท) | ๒๕๖๔ (บาท) | ๒๕๖๕ (บาท) | | | |
| ๒๘ | โครงการสัมมนาเชิงวิชาการความรู้เกี่ยวกับแผนพัฒนาท้องถิ่น | เพื่อให้ประชาชน หน่วยงานต่างๆ และบุคลากรสำนักงานมีความรู้เกี่ยวกับแผนพัฒนาท้องถิ่นและรับฟังความคิดเห็นทุกภารกิจที่รับผิดชอบ | จัดกิจกรรมสัมมนาฯ แก่องค์กรจัดทำแผน/ผู้นำชุมชน/คณะกรรมการหมู่บ้าน/ผู้บริหารท้องถิ่น | ๕๐,๐๐๐ | ๕๐,๐๐๐ | ๕๐,๐๐๐ | ๕๐,๐๐๐ | ๕๐,๐๐๐ | ร้อยละ ๗๐ ของผู้เข้าอบรม | การจัดทำแผนพัฒนาท้องถิ่นตามภารกิจได้อย่างมีคุณภาพมากขึ้น | กองวิชาการและแผนงาน |
| ๒๙ | จัดหารถบรรทุก (ดีเซล) ขนาด ๑ ตัน | เพื่อจัดเก็บภาษีกองคลังและสำรวจงานกองช่าง | รถบรรทุก (ดีเซล) ขนาด ๑ ตัน ปริมาตรกระบอกลูกสูบไม่ต่ำกว่า ๒,๔๐๐ ซีซี หรือกำลังเครื่องยนต์สูงสุดไม่ต่ำกว่า ๑๑๐ กิโลวัตต์ ขับเคลื่อน ๒ ล้อ แบบดับเบิ้ลแควบ จำนวน ๑ คัน | - | - | ๘๖๘,๐๐๐ | - | - | จำนวน ๑ คัน | มีการบริหารจัดการอย่างมีประสิทธิภาพและประสิทธิภาพ | กองคลัง |
| รวม | จำนวน ๒๙ โครงการ | | | ๑,๘๖๐,๐๐๐ | ๓,๘๖๕,๐๐๐ | ๔,๘๐๓,๐๐๐ | ๒,๓๖๐,๐๐๐ | ๒,๓๑๕,๐๐๐ | | | |

➤ แผนงานเคหะและชุมชน

| ที่ | โครงการ | วัตถุประสงค์ | เป้าหมาย (ผลผลิตของโครงการ) | งบประมาณ | | | | | ตัวชี้วัด (KPI) | ผลที่คาดว่าจะได้รับ | หน่วยงาน รับผิดชอบหลัก |
|-----|---|--|--|---------------|---------------|---------------|---------------|---------------|--------------------|--|------------------------------------|
| | | | | ๒๕๖๑ (บาท) | ๒๕๖๒ (บาท) | ๒๕๖๓ (บาท) | ๒๕๖๔ (บาท) | ๒๕๖๕ (บาท) | | | |
| ๑ | ปรับปรุง ซ่อมแซมอาคารเอนกประสงค์ | เพื่อให้ประชาชนได้รับความสะดวกในการบริการ | ปรับปรุง ซ่อมแซมอาคารเอนกประสงค์ | ๓๐๐,๐๐๐ | ๕๐๐,๐๐๐ | ๕๐๐,๐๐๐ | - | - | จำนวน ๑ แห่ง | ประชาชนได้รับความสะดวกในการบริการ เป็นระเบียบเรียบร้อย | กองช่าง |
| ๒ | โครงการก่อสร้างโรงจอดรถ | เพื่อให้ประชาชนได้รับความสะดวกในการบริการ | ก่อสร้างโรงจอดรถบริเวณอาคารเอนกประสงค์ | - | - | - | ๕๐๐,๐๐๐ | - | จำนวน ๑ แห่ง | ประชาชนได้รับความสะดวกในการบริการ เป็นระเบียบเรียบร้อย | กองช่าง |
| ๓ | โครงการก่อสร้างโรงซ่อมบำรุง | เพื่อให้ประชาชนได้รับความสะดวกในการบริการ | ก่อสร้างโรงซ่อมบำรุง บริเวณอาคารเอนกประสงค์ | - | - | - | - | ๔๐๐,๐๐๐ | จำนวน ๑ แห่ง | ประชาชนได้รับความสะดวกในการบริการ เป็นระเบียบเรียบร้อย | กองช่าง |
| ๔ | ปรับปรุงระบบจำหน่ายไฟฟ้าแรงต่ำ อาคารเอนกประสงค์ | เพื่อเป็นการปรับปรุงระบบไฟฟ้าอาคารเอนกประสงค์ | ปรับปรุงระบบไฟฟ้าอาคารเอนกประสงค์ | ๑๐๐,๐๐๐ | ๑๐๐,๐๐๐ | - | - | - | จำนวน ๑ แห่ง | ระบบไฟฟ้าใช้งานได้ เป็นอย่างดี | กองช่าง |
| ๕ | ซ่อมปรับปรุงรถบรรทุกขยะ แบบเปิดข้างเทท้าย | เพื่อให้การปฏิบัติงาน เป็นไปด้วยความเรียบร้อย สำหรับใช้ในเขตเทศบาล | ซ่อมปรับปรุงรถบรรทุกขยะ แบบเปิดข้างเทท้าย ทะเบียน ๘๑ - ๔๐๖๓ หนองคาย - ซ่อมตามแชสซี - ปะผุ เคาะพ่นสี และอื่นๆ | ๒๐๐,๐๐๐ | - | ๒๐๐,๐๐๐ | ๒๐๐,๐๐๐ | ๒๐๐,๐๐๐ | จำนวน ๑ คัน | การปฏิบัติงาน เป็นไปด้วยความเรียบร้อย มีประสิทธิภาพ | กองช่าง/กองสาธารณสุขและสิ่งแวดล้อม |
| ๖ | ที่จอดรถสำนักงาน หมู่ที่ ๑๐ บ้านสร้างประทาย | เพื่ออำนวยความสะดวกผู้มาติดต่อราชการ และความเป็นระเบียบ | ที่จอดรถ | - | - | ๕๐๐,๐๐๐ | ๕๐๐,๐๐๐ | - | จำนวน ๒ จุด | เพื่อความเป็นระเบียบเรียบร้อย | กองช่าง |
| ๗ | ลานคอนกรีตเอนกประสงค์ บริเวณสำนักงาน หมู่ที่ ๑๐ บ้านสร้างประทาย | เพื่ออำนวยความสะดวกผู้มาติดต่อราชการ และความเป็นระเบียบ | ลานเอนกประสงค์ พื้นที่ไม่น้อยกว่า ๑,๐๐๐ ตารางเมตร หนา ๐.๑๐ เมตร | - | - | - | ๕๐๐,๐๐๐ | ๕๐๐,๐๐๐ | จำนวน ๒ จุด | เพื่ออำนวยความสะดวกในการในการใช้พื้นที่ส่วนรวม | กองช่าง |
| รวม | จำนวน ๗ โครงการ | | | ๖๐๐,๐๐๐ | ๖๐๐,๐๐๐ | ๑,๒๐๐,๐๐๐ | ๑,๗๐๐,๐๐๐ | ๑,๑๐๐,๐๐๐ | | | |

➤ แผนงานสร้างความเข้มแข็งของชุมชน

| ที่ | โครงการ | วัตถุประสงค์ | เป้าหมาย (ผลผลิตของโครงการ) | งบประมาณ | | | | | ตัวชี้วัด (KPI) | ผลที่คาดว่าจะได้รับ | หน่วยงาน รับผิดชอบหลัก |
|-----|---|---|--------------------------------|---------------|---------------|---------------|---------------|---------------|--------------------|------------------------------------|---------------------------|
| | | | | ๒๕๖๑ (บาท) | ๒๕๖๒ (บาท) | ๒๕๖๓ (บาท) | ๒๕๖๔ (บาท) | ๒๕๖๕ (บาท) | | | |
| ๑ | สำรวจความพึงพอใจการบริการประชาชนของเทศบาล | เพื่อสำรวจความพึงพอใจของประชาชนที่มีต่อการบริการของเทศบาล | สำรวจความพึงพอใจฯ ม.๑ - ๑๔ | ๓๐,๐๐๐ | ๓๐,๐๐๐ | ๓๐,๐๐๐ | ๓๐,๐๐๐ | ๓๐,๐๐๐ | ปีละ ๑ ครั้ง | ประชาชนได้รับบริการของเทศบาลดีขึ้น | สำนักปลัด |
| รวม | จำนวน ๑ โครงการ | | | ๓๐,๐๐๐ | ๓๐,๐๐๐ | ๓๐,๐๐๐ | ๓๐,๐๐๐ | ๓๐,๐๐๐ | | | |

➤ แผนงานงบทกลาง

| ที่ | โครงการ | วัตถุประสงค์ | เป้าหมาย (ผลผลิตของโครงการ) | งบประมาณ | | | | | ตัวชี้วัด (KPI) | ผลที่คาดว่าจะได้รับ | หน่วยงาน รับผิดชอบหลัก |
|-----|--|---|---|---------------|---------------|---------------|---------------|---------------|--|--|---------------------------|
| | | | | ๒๕๖๑ (บาท) | ๒๕๖๒ (บาท) | ๒๕๖๓ (บาท) | ๒๕๖๔ (บาท) | ๒๕๖๕ (บาท) | | | |
| ๑ | ค่าชำระหนี้เงินต้น | เพื่อเพิ่มประสิทธิภาพและศักยภาพในการปฏิบัติงานราชการ และการให้บริการประชาชน | จ่ายเงินต้นเงินกู้ของเทศบาลตำบล จากสถาบันการเงินต่างๆ | ๖๕๐,๐๐๐ | ๖๕๐,๐๐๐ | ๙๐๐,๐๐๐ | ๙๐๐,๐๐๐ | ๙๐๐,๐๐๐ | ชำระเงินต้นปีละ ๑ ครั้ง | ประชาชนมีความพึงพอใจในบริการที่ได้รับจากเทศบาลตำบล | สำนักปลัด |
| ๒ | ค่าชำระดอกเบี้ย | เพื่อเพิ่มประสิทธิภาพและศักยภาพในการปฏิบัติงานราชการ และการให้บริการประชาชน | จ่ายเงินดอกเบี้ย เงินกู้ของเทศบาลตำบล จากสถาบันการเงินต่างๆ | ๒๕๐,๐๐๐ | ๒๕๐,๐๐๐ | ๒๕๐,๐๐๐ | ๒๕๐,๐๐๐ | ๒๕๐,๐๐๐ | ชำระดอกเบี้ยปีละ ๑๒ ครั้ง | ประชาชนมีความพึงพอใจในบริการที่ได้รับจากเทศบาลตำบล | สำนักปลัด |
| ๓ | เงินสำรองจ่าย | เพื่อเพิ่มประสิทธิภาพการปฏิบัติงานราชการและการบริการประชาชน | จ่ายเป็นค่าใช้จ่ายในกรณีฉุกเฉินจำเป็นเร่งด่วน ซึ่งไม่สามารถคาดการณ์ล่วงหน้าได้ | ๓๐๐,๐๐๐ | ๓๐๐,๐๐๐ | ๓๐๐,๐๐๐ | ๓๐๐,๐๐๐ | ๓๐๐,๐๐๐ | ร้อยละ ๘๐ ของความพึงพอใจในบริการที่ได้รับจากเทศบาลตำบล | ประชาชนมีความพึงพอใจในการรับบริการจากเทศบาลตำบล | สำนักปลัด |
| ๔ | เงินสมทบเข้ากองทุนหลักประกันสุขภาพ | เพื่อให้บุคคลผู้พึงได้ตามระเบียบได้รับสวัสดิการ | จ่ายค่าสมทบกองทุนหลักประกันสุขภาพ (สปสช.) | ๓๐๐,๐๐๐ | ๓๐๐,๐๐๐ | ๓๐๐,๐๐๐ | ๓๐๐,๐๐๐ | ๓๐๐,๐๐๐ | ปีละ ๑๒ ครั้ง | บุคคลผู้พึงได้ตามระเบียบได้รับสวัสดิการและคุณภาพชีวิตดีขึ้น | สำนักปลัด |
| ๕ | ค่าบำรุงสมาคมสันนิบาตเทศบาลแห่งประเทศไทย | เพื่อพัฒนาศักยภาพในการปฏิบัติงานราชการ และการให้บริการประชาชน | จ่ายเงินค่าสนับสนุนสมาคมสันนิบาตเทศบาล | ๕๐,๐๐๐ | ๕๐,๐๐๐ | ๕๐,๐๐๐ | ๕๐,๐๐๐ | ๕๐,๐๐๐ | ปีละ ๑ ครั้ง | ศักยภาพในการปฏิบัติงานราชการ และการให้บริการประชาชนดีขึ้น | สำนักปลัด |
| ๖ | ทุนการศึกษา (ศพด.) | เพื่อเพิ่มประสิทธิภาพและศักยภาพในการปฏิบัติงานราชการ | ให้ทุนการศึกษา แก่ ครู ศพด. ของศูนย์ฯ ทั้ง ๒ ศูนย์ | ๓๐,๐๐๐ | ๓๐,๐๐๐ | ๓๐,๐๐๐ | ๓๐,๐๐๐ | ๓๐,๐๐๐ | ปีละ ๑ ครั้ง | บุคลากรของศูนย์ฯ มีความรู้เพิ่มขึ้น ประสิทธิภาพการทำงานมากขึ้น | กองการศึกษา |
| ๗ | โครงการส่งเสริม สนับสนุนกองทุนสวัสดิการชุมชน โดยยึดหลักการประชาชนออม ๑ ส่วน อปท. สบทบ ๑ ส่วน รัฐบาล ๑ ส่วน | เพื่อให้ประชาชนในชุมชนมีกองทุนส่งเสริมอาชีพของชุมชน และรู้จักการออม | จัดกิจกรรมส่งเสริมฯ กองทุนสวัสดิการชุมชน | ๓๐,๐๐๐ | - | - | - | - | จำนวน ๑ กิจกรรม | ประชาชนมีแหล่งเงินทุนและมีรายได้เพิ่มขึ้นรู้จักการออมและการใช้จ่ายเงิน | กองสวัสดิการสังคม |
| ๘ | เงินสมทบกองทุนสวัสดิการชุมชน | เพื่อให้ประชาชนในชุมชนมีกองทุนส่งเสริมอาชีพของชุมชน และรู้จักการออม | จัดกิจกรรมส่งเสริม สนับสนุนกองทุนสวัสดิการชุมชน โดยยึดหลักการประชาชนออม ๑ ส่วน อปท. สบทบ ๑ ส่วน รัฐบาล ๑ ส่วน | - | ๓๐,๐๐๐ | ๓๐,๐๐๐ | ๓๐,๐๐๐ | ๓๐,๐๐๐ | จำนวน ๑ กิจกรรม | ประชาชนมีแหล่งเงินทุนและมีรายได้เพิ่มขึ้นรู้จักการออมและการใช้จ่ายเงิน | กองสวัสดิการสังคม |
| รวม | จำนวน ๘ โครงการ | | | ๑,๖๑๐,๐๐๐ | ๑,๖๑๐,๐๐๐ | ๑,๘๖๐,๐๐๐ | ๑,๘๖๐,๐๐๐ | ๑,๘๖๐,๐๐๐ | | | |

รายละเอียดโครงการพัฒนา
แผนพัฒนาพัฒนาท้องถิ่น (พ.ศ.๒๕๖๑-๒๕๖๕)
สำหรับ โครงการที่เกี่วกันสภาพขององค์กรปกครองส่วนท้องถิ่น
เทศบาลตำบลวัดธาตุ อำเภอเมืองหนองคาย จังหวัดหนองคาย

ก.ยุทธศาสตร์จังหวัดที่ ๑ ส่งเสริมการเกษตรยั่งยืน

ข.ยุทธศาสตร์การพัฒนาของ อปท.ในเขตจังหวัดที่ ๑ การพัฒนาและปรับปรุงโครงสร้างพื้นฐานเพื่อรองรับการขับเคลื่อนเศรษฐกิจพิเศษ

ยุทธศาสตร์การพัฒนาที่ ๑ ด้านโครงสร้างพื้นฐานและสาธารณูปโภค

➤ **แผนงานเคหะและชุมชน**

| ที่ | โครงการ | วัตถุประสงค์ | เป้าหมาย (ผลผลิตของโครงการ) | งบประมาณ | | | | | ตัวชี้วัด (KPI) | ผลที่คาดว่าจะได้รับ | หน่วยงาน รับผิดชอบ หลัก |
|-----|---|---|---|---------------|---------------|---------------|---------------|---------------|--------------------|--|-------------------------------|
| | | | | ๒๕๖๑ (บาท) | ๒๕๖๒ (บาท) | ๒๕๖๓ (บาท) | ๒๕๖๔ (บาท) | ๒๕๖๕ (บาท) | | | |
| ๑ | โครงการปรับปรุงถนนลาดยาง สายทาง นค.๓๐๑๕ (สายทางสร้างประทาย-เมืองบาง) | เพื่อพัฒนาสภาพถนน การคมนาคม ระหว่างชุมชนและตำบลข้างเคียง ให้มีสภาพใช้งานได้ตามปกติ และปลอดภัย | ซ่อมแซมถนนลาดยางสายทางตั้งที่กล่าวมา ผิวจราจรกว้าง ๖ เมตร ระยะทางยาวรวมประมาณ ๔๐๐๐ เมตร | - | - | ๔,๘๐๐,๐๐๐ | ๔,๘๐๐,๐๐๐ | ๔,๘๐๐,๐๐๐ | จำนวน ๑ สาย | สภาพถนน การคมนาคม มีความปลอดภัย เมืองน่าอยู่ | กองช่าง |
| ๒ | โครงการปรับปรุงถนนลาดยาง สายทาง นค.๓๐๗๙ (สายทางเบ็ดน้อย-เมืองบาง) | เพื่อพัฒนาสภาพถนน การคมนาคม ระหว่างชุมชนและตำบลข้างเคียง ให้มีสภาพใช้งานได้ตามปกติ และปลอดภัย | ซ่อมแซมถนนลาดยางสายทางตั้งที่กล่าวมา ผิวจราจรกว้าง ๖ เมตร ระยะทางยาวรวมประมาณ ๖๐๐๐ เมตร | - | - | ๔,๘๐๐,๐๐๐ | ๔,๘๐๐,๐๐๐ | ๔,๘๐๐,๐๐๐ | จำนวน ๑ สาย | สภาพถนน การคมนาคม มีความปลอดภัย เมืองน่าอยู่ | กองช่าง |
| ๓ | โครงการปรับปรุงถนนลาดยาง สายทาง นค.๓๑๔๖ (สายทางเมืองบาง-เขตตำบลหาดคำ) | เพื่อพัฒนาสภาพถนน การคมนาคม ระหว่างชุมชนและตำบลข้างเคียง ให้มีสภาพใช้งานได้ตามปกติ และปลอดภัย | ซ่อมแซมถนนลาดยางสายทางตั้งที่กล่าวมา ผิวจราจรกว้าง ๖ เมตร ระยะทางยาวรวมประมาณ ๔๖๐๐ เมตร | - | - | ๔,๘๐๐,๐๐๐ | ๔,๘๐๐,๐๐๐ | ๔,๘๐๐,๐๐๐ | จำนวน ๑ สาย | สภาพถนน การคมนาคม มีความปลอดภัย เมืองน่าอยู่ | กองช่าง |
| ๔ | โครงการปรับปรุงถนนลาดยาง สายทาง นค.๒๐๐๖ (สายทางแยกเลี้ยงเมือง-บ้านนาคลอง) | เพื่อพัฒนาสภาพถนน การคมนาคม ระหว่างชุมชนและตำบลข้างเคียง ให้มีสภาพใช้งานได้ตามปกติ และปลอดภัย | ซ่อมแซมถนนลาดยางสายทางตั้งที่กล่าวมา ผิวจราจรกว้าง ๖ เมตร ระยะทางยาวรวมประมาณ ๒๖๐๐ เมตร | - | - | ๔,๘๐๐,๐๐๐ | ๔,๘๐๐,๐๐๐ | ๒,๔๔๘,๐๐๐ | จำนวน ๑ สาย | สภาพถนน การคมนาคม มีความปลอดภัย เมืองน่าอยู่ | กองช่าง |
| ๕ | โครงการปรับปรุงถนนลาดยาง สายทาง นค.๒๐๗๖ (สายทางวังยาง-บ้านเมืองบาง) | เพื่อพัฒนาสภาพถนน การคมนาคม ระหว่างชุมชนและตำบลข้างเคียง ให้มีสภาพใช้งานได้ตามปกติ และปลอดภัย | ซ่อมแซมถนนลาดยางสายทางตั้งที่กล่าวมา ผิวจราจรกว้าง ๖ เมตร ระยะทางยาวรวมประมาณ ๕๐๐๐ เมตร | - | - | ๔,๘๐๐,๐๐๐ | ๔,๘๐๐,๐๐๐ | ๔,๘๐๐,๐๐๐ | จำนวน ๑ สาย | สภาพถนน การคมนาคม มีความปลอดภัย เมืองน่าอยู่ | กองช่าง |

| ที่ | โครงการ | วัตถุประสงค์ | เป้าหมาย (ผลผลิตของโครงการ) | งบประมาณ | | | | | ตัวชี้วัด (KPI) | ผลที่คาดว่าจะได้รับ | หน่วยงาน รับผิดชอบหลัก |
|-----|--|---|---|---------------|---------------|---------------|---------------|---------------|--------------------|--|---------------------------|
| | | | | ๒๕๖๑ (บาท) | ๒๕๖๒ (บาท) | ๒๕๖๓ (บาท) | ๒๕๖๔ (บาท) | ๒๕๖๕ (บาท) | | | |
| ๖ | โครงการปรับปรุงถนนลาดยาง สายทาง นค.๓๐๒๘ (สายทางวังยางใต้-เขต ตำบลจอมศรี) | เพื่อพัฒนาสภาพถนน การคมนาคม ระหว่างชุมชนและตำบลข้างเคียง ให้มีสภาพใช้งานได้ตามปกติ และปลอดภัย | ซ่อมแซมถนนลาดยางสายทางตั้งที่กล่าวมา ผิวจราจรกว้าง ๖ เมตร ระยะทางยาวรวมประมาณ ๒๖๐๐ เมตร | - | - | ๔,๘๐๐,๐๐๐ | ๔,๘๐๐,๐๐๐ | ๒,๔๔๘,๐๐๐ | จำนวน ๑ สาย | สภาพถนน การคมนาคม มีความปลอดภัย เมืองน่าอยู่ | กองช่าง |
| ๗ | ก่อสร้างรางระบายน้ำ สายกลางบ้าน ทั้ง ๒ ช้าง หมู่ที่ ๑ บ้านเมืองบาง | เพื่อแก้ไขปัญหาน้ำท่วมขังมีแหล่งระบายน้ำเสียออกจากชุมชน | รางระบายน้ำ สายกลางบ้าน ทั้ง ๒ ช้าง ระยะทาง ๒๕๐ เมตร | - | ๗๕๐,๐๐๐ | ๗๕๐,๐๐๐ | ๗๕๐,๐๐๐ | ๗๕๐,๐๐๐ | จำนวน ๑ สาย | ประชาชนสุขภาพดี ชื่นน้ำท่วมขัง | กองช่าง |
| ๘ | ถนน คสล. ทางลงวังท่า ช้างละ ๑ เมตร หมู่ที่ ๑ บ้านเมืองบาง | เพื่อให้ประชาชนในชุมชนเดินทางสะดวก | ถนน คสล. ทางลงวังท่า ช้างละ ๑ เมตร ระยะทาง ๓,๐๐๐ เมตร | ๑,๖๐๐,๐๐๐ | ๑,๖๐๐,๐๐๐ | ๑,๖๐๐,๐๐๐ | ๑,๖๐๐,๐๐๐ | ๑,๖๐๐,๐๐๐ | จำนวน ๑ สาย | ประชาชนสัญจรสะดวก ปลอดภัย เศรษฐกิจในตำบลดีขึ้น | กองช่าง |
| ๙ | ถนน คสล. จากสามแยกแหลมทอง - โค้งบ้านเม็ก หมู่ที่ ๑ บ้านเมืองบาง | เพื่อให้ประชาชนในชุมชนเดินทางสะดวก | ถนน คสล.จากสามแยกแหลมทอง - ทางโค้งบ้านเม็ก ระยะทาง ๓๔๐ เมตร | - | ๗๐๐,๐๐๐ | ๗๐๐,๐๐๐ | ๗๐๐,๐๐๐ | ๗๐๐,๐๐๐ | จำนวน ๑ สาย | ประชาชนสัญจรสะดวก ปลอดภัย เศรษฐกิจในตำบลดีขึ้น | กองช่าง |
| ๑๐ | ถนน คสล.จากถนนใหญ่-วังท่า หมู่ที่ ๑ บ้านเมืองบาง | เพื่อให้ประชาชนในชุมชนเดินทางสะดวก | ถนน คสล.ถนนใหญ่ - วังท่า ระยะทาง ๓,๐๐๐ เมตร | ๒,๐๐๐,๐๐๐ | ๒,๐๐๐,๐๐๐ | ๒,๐๐๐,๐๐๐ | ๒,๐๐๐,๐๐๐ | ๒,๐๐๐,๐๐๐ | จำนวน ๑ สาย | ประชาชนสัญจรสะดวก ปลอดภัย เศรษฐกิจในตำบลดีขึ้น | กองช่าง |
| ๑๑ | ปรับปรุงถนนลูกรัง ถนนใหญ่-วังท่า หมู่ที่ ๑ บ้านเมืองบาง | เพื่อให้ประชาชนในชุมชนเดินทางสะดวก | ซ่อมถนน ลูกรังถนนใหญ่ - วังท่า ระยะทาง ๓,๐๐๐ เมตร | ๓๐๐,๐๐๐ | ๓๐๐,๐๐๐ | ๓๐๐,๐๐๐ | ๓๐๐,๐๐๐ | ๓๐๐,๐๐๐ | จำนวน ๑ สาย | ประชาชนสัญจรสะดวก ปลอดภัย เศรษฐกิจในตำบลดีขึ้น | กองช่าง |
| ๑๒ | ถนน คสล. จากบ้านเม็ก - ป่าช้า บ้านเมืองบาง หมู่ที่ ๒ บ้านเม็ก | เพื่อให้ประชาชนในชุมชนเดินทางสะดวก | ถนน คสล.จากบ้านเม็ก - ป่าช้า บ้านเมืองบาง ระยะทาง ๒,๐๐๐ เมตร | ๔,๒๐๐,๐๐๐ | ๔,๒๐๐,๐๐๐ | ๔,๒๐๐,๐๐๐ | ๔,๒๐๐,๐๐๐ | ๔,๒๐๐,๐๐๐ | จำนวน ๑ สาย | ประชาชนสัญจรสะดวก ปลอดภัย เศรษฐกิจในตำบลดีขึ้น | กองช่าง |
| ๑๓ | ถนน คสล. ซอยหนองบ่อ - ศาลาพระเวท หมู่ที่ ๒ บ้านเม็ก | เพื่อให้ประชาชนในชุมชนเดินทางสะดวก | ถนน คสล.จากซอยหนองบ่อ-ศาลาพระเวท ระยะทาง ๒๐๐ เมตร | - | ๔๐๐,๐๐๐ | ๔๐๐,๐๐๐ | ๔๐๐,๐๐๐ | ๔๐๐,๐๐๐ | จำนวน ๑ สาย | ประชาชนสัญจรสะดวก ปลอดภัย เศรษฐกิจในตำบลดีขึ้น | กองช่าง |
| ๑๔ | ถนน คสล. ท้ายบ้านเม็ก - แหลมทอง หมู่ที่ ๒ บ้านเม็ก | เพื่อให้ประชาชนในชุมชนเดินทางสะดวก | ถนน คสล.ท้ายบ้านเม็ก-แหลมทอง ระยะทาง ๗๐๐ เมตร | ๑,๕๐๐,๐๐๐ | ๑,๕๐๐,๐๐๐ | ๑,๕๐๐,๐๐๐ | ๑,๕๐๐,๐๐๐ | ๑,๕๐๐,๐๐๐ | จำนวน ๑ สาย | ประชาชนสัญจรสะดวก ปลอดภัย เศรษฐกิจในตำบลดีขึ้น | กองช่าง |
| ๑๕ | เสริมผิวลาดยาง บ้านเม็ก - หนองนาเมือง หมู่ที่ ๒ บ้านเม็ก | เพื่อให้ประชาชนในชุมชนเดินทางสะดวก | เสริมผิวลาดยาง บ้านเม็ก - หนองนาเมือง รวม ๑๖,๐๕๒ ตารางเมตร | ๕,๐๐๐,๐๐๐ | ๕,๐๐๐,๐๐๐ | ๕,๐๐๐,๐๐๐ | ๕,๐๐๐,๐๐๐ | ๕,๐๐๐,๐๐๐ | จำนวน ๑ สาย | ประชาชนสัญจรสะดวก ปลอดภัย เศรษฐกิจในตำบลดีขึ้น | กองช่าง |

| ที่ | โครงการ | วัตถุประสงค์ | เป้าหมาย (ผลผลิตของโครงการ) | งบประมาณ | | | | | ตัวชี้วัด (KPI) | ผลที่คาดว่าจะได้รับ | หน่วยงาน รับผิดชอบหลัก |
|-----|---|---|--|---------------|---------------|---------------|---------------|---------------|--------------------|---|---------------------------|
| | | | | ๒๕๖๑ (บาท) | ๒๕๖๒ (บาท) | ๒๕๖๓ (บาท) | ๒๕๖๔ (บาท) | ๒๕๖๕ (บาท) | | | |
| ๑๖ | ถนน คสล. บ้านเตื่อ - หอนางาเมือง หมู่ที่ ๓บ้านเตื่อ | เพื่อให้ประชาชนในชุมชนเดินทางสะดวก | ถนน คสล. บ้านเตื่อ-หอนางาเมือง ระยะทาง ๑,๒๐๐ เมตร | ๒,๕๐๐,๐๐๐ | ๒,๕๐๐,๐๐๐ | ๒,๕๐๐,๐๐๐ | ๒,๕๐๐,๐๐๐ | ๒,๕๐๐,๐๐๐ | จำนวน ๑ สาย | ประชาชนสัญจรสะดวกปลอดภัย เศรษฐกิจในตำบลดีขึ้น | กองช่าง |
| ๑๗ | ถนน คสล. บ้านเตื่อ - ป่าชุมชน หมู่ที่ ๓ บ้านเตื่อ | เพื่อให้ประชาชนในชุมชนเดินทางสะดวก | ถนน คสล. บ้านเตื่อ-ป่าชุมชน ระยะทาง ๑,๕๐๐ เมตร | ๓,๐๐๐,๐๐๐ | ๓,๐๐๐,๐๐๐ | ๓,๐๐๐,๐๐๐ | ๓,๐๐๐,๐๐๐ | ๓,๐๐๐,๐๐๐ | จำนวน ๑ สาย | ประชาชนสัญจรสะดวกปลอดภัย เศรษฐกิจในตำบลดีขึ้น | กองช่าง |
| ๑๘ | ถนนลูกรัง บ้านเตื่อ - ดงยุง หมู่ที่ ๓ บ้านเตื่อ | เพื่อให้ประชาชนในชุมชนเดินทางสะดวก | ถนนลูกรัง บ้านเตื่อ - ดงยุง กว้าง ๕ เมตร ระยะทาง ๒,๐๐๐ เมตร | ๓๐๐,๐๐๐ | ๓๐๐,๐๐๐ | ๓๐๐,๐๐๐ | ๓๐๐,๐๐๐ | ๓๐๐,๐๐๐ | จำนวน ๑ สาย | ประชาชนสัญจรสะดวกปลอดภัย เศรษฐกิจในตำบลดีขึ้น | กองช่าง |
| ๑๙ | ถนน คสล. รอบเมรุวัดป่า หมู่ที่ ๔ บ้านวังยางใต้ | เพื่อให้ประชาชนในชุมชนเดินทางสะดวก | ถนน คสล. รอบวัดป่า บ้านวังยางใต้ ระยะทาง ๒๐๐ เมตร | - | ๔๐๐,๐๐๐ | ๔๐๐,๐๐๐ | ๔๐๐,๐๐๐ | ๔๐๐,๐๐๐ | จำนวน ๑ สาย | ประชาชนสัญจรสะดวกปลอดภัย เศรษฐกิจในตำบลดีขึ้น | กองช่าง |
| ๒๐ | วางระบายน้ำ คุ่มบ้านภู(ข้างวัด) หมู่ที่ ๕ บ้านภู | เพื่อแก้ไขปัญหาน้ำท่วมขังมีแหล่งระบายน้ำเสียออกจากชุมชน | วางระบายน้ำ คุ่มบ้านภู(ข้างวัด) ระยะทาง ๓๕๐ เมตร | ๕๐๐,๐๐๐ | ๕๐๐,๐๐๐ | ๕๐๐,๐๐๐ | ๕๐๐,๐๐๐ | ๕๐๐,๐๐๐ | จำนวน ๑ สาย | ประชาชนสุขภาพดีขึ้นน้ำไม่ท่วมขัง | กองช่าง |
| ๒๑ | วางระบายน้ำ หน้าถนนใหญ่สามแยกไปนาคอนสาย หมู่ที่ ๕ บ้านภู | เพื่อแก้ไขปัญหาน้ำท่วมขังมีแหล่งระบายน้ำเสียออกจากชุมชน | วางระบายน้ำหน้าถนนใหญ่สามแยกไปนาคอนสาย ระยะทาง ๓๐๐ เมตร | - | ๔๕๐,๐๐๐ | ๔๕๐,๐๐๐ | ๔๕๐,๐๐๐ | ๔๕๐,๐๐๐ | จำนวน ๑ สาย | ประชาชนสุขภาพดีขึ้นน้ำไม่ท่วมขัง | กองช่าง |
| ๒๒ | ปรับปรุงวางระบายน้ำ ถนนข้างวัด ถึงหน้า รร.อนุบาล หมู่ที่ ๖ บ้านเปิดใหญ่ | เพื่อแก้ไขปัญหาน้ำท่วมขังมีแหล่งระบายน้ำเสียออกจากชุมชน | วางระบายน้ำ ถนนข้างวัด ถึงหน้า รร.อนุบาล ระยะทาง ๕๐๐ เมตร | - | ๗๕๐,๐๐๐ | ๗๕๐,๐๐๐ | ๗๕๐,๐๐๐ | ๗๕๐,๐๐๐ | จำนวน ๑ สาย | ประชาชนสุขภาพดีขึ้นน้ำไม่ท่วมขัง | กองช่าง |
| ๒๓ | ปรับปรุงวางระบายน้ำ คุ่มบ้านโนน หมู่ที่ ๖ บ้านเปิดใหญ่ | เพื่อแก้ไขปัญหาน้ำท่วมขังมีแหล่งระบายน้ำเสียออกจากชุมชน | วางระบายน้ำ คุ่มบ้านโนน ๒ ซ้ำๆ ละ ๑๕๐ เมตร รวมระยะทาง ๓๐๐ เมตร | - | ๔๕๐,๐๐๐ | ๔๕๐,๐๐๐ | ๔๕๐,๐๐๐ | ๔๕๐,๐๐๐ | จำนวน ๑ สาย | ประชาชนสุขภาพดีขึ้นน้ำไม่ท่วมขัง | กองช่าง |
| ๒๔ | ปรับปรุงวางระบายน้ำ สี่แยกบ้านผู้ช่วย-เปิดน้อย หมู่ที่ ๖ บ้านเปิดใหญ่ | เพื่อแก้ไขปัญหาน้ำท่วมขังมีแหล่งระบายน้ำเสียออกจากชุมชน | วางระบายน้ำ สี่แยกบ้านผู้ช่วย-เปิดน้อย ระยะทาง ๖๐๐ เมตร | - | ๙๐๐,๐๐๐ | ๙๐๐,๐๐๐ | ๙๐๐,๐๐๐ | ๙๐๐,๐๐๐ | จำนวน ๑ สาย | ประชาชนสุขภาพดีขึ้นน้ำไม่ท่วมขัง | กองช่าง |
| ๒๕ | ปรับปรุงวางระบายน้ำ สี่แยก-บ้านภู หมู่ที่ ๖ บ้านเปิดใหญ่ | เพื่อแก้ไขปัญหาน้ำท่วมขังมีแหล่งระบายน้ำเสียออกจากชุมชน | วางระบายน้ำ คุ่มบ้านโนน ๒ ซ้ำๆ ละ ๓๐๐ เมตร รวมระยะทาง ๖๐๐ เมตร | - | ๙๐๐,๐๐๐ | ๙๐๐,๐๐๐ | ๙๐๐,๐๐๐ | ๙๐๐,๐๐๐ | จำนวน ๑ สาย | ประชาชนสุขภาพดีขึ้นน้ำไม่ท่วมขัง | กองช่าง |

| ที่ | โครงการ | วัตถุประสงค์ | เป้าหมาย (ผลผลิตของโครงการ) | งบประมาณ | | | | | ตัวชี้วัด (KPI) | ผลที่คาดว่าจะได้รับ | หน่วยงาน รับผิดชอบหลัก |
|-----|---|--|---|---------------|---------------|---------------|---------------|---------------|--------------------|---|---------------------------|
| | | | | ๒๕๖๑ (บาท) | ๒๕๖๒ (บาท) | ๒๕๖๓ (บาท) | ๒๕๖๔ (บาท) | ๒๕๖๕ (บาท) | | | |
| ๒๖ | ปรับปรุงวางระบายน้ำ หน้าวัด-บ้าน นายวัน หมู่ที่ ๖ บ้านเปิดใหญ่ | เพื่อแก้ไขปัญหาหน้าท่วมขังมี แหล่งระบายน้ำเสียออกจาก ชุมชน | วางระบายน้ำ หน้าวัด-บ้านนาย วัน ๒ ซ้ำๆ ละ ๓๐๐ เมตร รวมระยะทาง ๖๐๐ เมตร | - | ๙๐๐,๐๐๐ | ๙๐๐,๐๐๐ | ๙๐๐,๐๐๐ | ๙๐๐,๐๐๐ | จำนวน ๑ สาย | ประชาชนสุขภาพดี ขึ้นน้ำไม่ท่วมขัง | กองช่าง |
| ๒๗ | ปรับปรุงวางระบายน้ำ หน้าบ้านนาย สุทัศน์ หมู่ที่ ๖ บ้านเปิดใหญ่ | เพื่อแก้ไขปัญหาหน้าท่วมขังมี แหล่งระบายน้ำเสียออกจาก ชุมชน | วางระบายน้ำ หน้าบ้านสุทัศน์ ๒ ซ้ำๆ ละ ๒๐๐ เมตร รวม ระยะทาง ๔๐๐ เมตร | - | ๖๐๐,๐๐๐ | ๖๐๐,๐๐๐ | ๖๐๐,๐๐๐ | ๖๐๐,๐๐๐ | จำนวน ๑ สาย | ประชาชนสุขภาพดี ขึ้นน้ำไม่ท่วมขัง | กองช่าง |
| ๒๘ | ปรับปรุงถนนลูกรัง บ้านเปิด-บ้าน สร้างประทาย หมู่ที่ ๖ บ้านเปิดใหญ่ | เพื่อให้ประชาชนในชุมชน เดินทางสะดวก | ปรับปรุงถนนลูกรัง(รอบบึง) บ้านเปิด-บ้านสร้างประทาย ระยะทาง ๔,๐๐๐ เมตร | ๓๐๐,๐๐๐ | ๓๐๐,๐๐๐ | ๓๐๐,๐๐๐ | ๓๐๐,๐๐๐ | ๓๐๐,๐๐๐ | จำนวน ๑ สาย | ประชาชนสัญจร สะดวก ปลอดภัย เศรษฐกิจในตำบลดีขึ้น | กองช่าง |
| ๒๙ | ถนนลูกรัง บ้านเปิดใหญ่- บ้านเหล่า หมู่ที่ ๖ บ้านเปิดใหญ่ | เพื่อให้ประชาชนในชุมชน เดินทางสะดวก | ถนน บ้านเปิดใหญ่-บ้านเหล่า กว้าง ๕ เมตร ระยะทาง ๒,๐๐๐ เมตร | ๓๐๐,๐๐๐ | ๓๐๐,๐๐๐ | ๓๐๐,๐๐๐ | ๓๐๐,๐๐๐ | ๓๐๐,๐๐๐ | จำนวน ๑ สาย | ประชาชนสัญจร สะดวก ปลอดภัย เศรษฐกิจในตำบลดีขึ้น | กองช่าง |
| ๓๐ | ถนน คสล. พร้อมวางระบายน้ำ บ้าน เปิด-บ้านเหล่า หมู่ที่ ๖ บ้านเปิดใหญ่ | เพื่อให้ประชาชนในชุมชน เดินทางสะดวก | ถนน คสล. พร้อมวางระบายน้ำ บ้านเปิด-บ้านเหล่า ระยะทาง ๒๐๐ เมตร | ๑,๐๐๐,๐๐๐ | ๑,๐๐๐,๐๐๐ | ๑,๐๐๐,๐๐๐ | ๑,๐๐๐,๐๐๐ | ๑,๐๐๐,๐๐๐ | จำนวน ๑ สาย | ประชาชนสัญจร สะดวก ปลอดภัย เศรษฐกิจในตำบลดีขึ้น | กองช่าง |
| ๓๑ | ถนน คสล. ขอยศรีเมืองทอง หมู่ที่ ๖ บ้านเปิดใหญ่ | เพื่อให้ประชาชนในชุมชน เดินทางสะดวก | ถนน คสล. ขอยศรีเมืองทอง ระยะทาง ๒๐๐ เมตร | - | ๔๐๐,๐๐๐ | ๔๐๐,๐๐๐ | ๔๐๐,๐๐๐ | ๔๐๐,๐๐๐ | จำนวน ๑ สาย | ประชาชนสัญจร สะดวก ปลอดภัย เศรษฐกิจในตำบลดีขึ้น | กองช่าง |
| ๓๒ | ถนน คสล. บ้านเปิดใหญ่-บ้านเหล่า หมู่ที่ ๖ บ้านเปิดใหญ่ | เพื่อให้ประชาชนในชุมชน เดินทางสะดวก | ถนน คสล. บ้านเปิดใหญ่-บ้าน เหล่า ระยะทาง ๕,๐๐๐ เมตร | ๑๐,๕๐๐,๐๐๐ | ๑๐,๕๐๐,๐๐๐ | ๑๐,๕๐๐,๐๐๐ | ๑๐,๕๐๐,๐๐๐ | ๑๐,๕๐๐,๐๐๐ | จำนวน ๑ สาย | ประชาชนสัญจร สะดวก ปลอดภัย เศรษฐกิจในตำบลดีขึ้น | กองช่าง |
| ๓๓ | ถนน คสล. บ้านเปิดใหญ่-บึงหนองคาย หมู่ที่ ๖ บ้านเปิดใหญ่ | เพื่อให้ประชาชนในชุมชน เดินทางสะดวก | ถนน คสล. บ้านเปิดใหญ่-บึง หนองคาย ระยะทาง ๓,๐๐๐ เมตร | ๖,๕๐๐,๐๐๐ | ๖,๕๐๐,๐๐๐ | ๖,๕๐๐,๐๐๐ | ๖,๕๐๐,๐๐๐ | ๖,๕๐๐,๐๐๐ | จำนวน ๑ สาย | ประชาชนสัญจร สะดวก ปลอดภัย เศรษฐกิจในตำบลดีขึ้น | กองช่าง |
| ๓๔ | ขยายไหล่ทาง คสล.เส้นหลักภายใน หมู่บ้าน หมู่ที่ ๖ บ้านเปิดใหญ่ | เพื่อให้ประชาชนในชุมชน เดินทางสะดวก | ขยายไหล่ทาง คสล. เส้นหลัก ภายในหมู่บ้าน ซ้ำละ ๑ เมตร ๑.ถนนหน้าวัดข้างละ ๖๐๐ เมตร ๒.ถนนไปบ้านเปิดน้อยข้างละ ๓๐๐ เมตร | ๑,๐๐๐,๐๐๐ | ๑,๐๐๐,๐๐๐ | ๑,๐๐๐,๐๐๐ | ๑,๐๐๐,๐๐๐ | ๑,๐๐๐,๐๐๐ | จำนวน ๑ สาย | ประชาชนสัญจร สะดวก ปลอดภัย เศรษฐกิจในตำบลดีขึ้น | กองช่าง |

| ที่ | โครงการ | วัตถุประสงค์ | เป้าหมาย (ผลผลิตของโครงการ) | งบประมาณ | | | | | ตัวชี้วัด (KPI) | ผลที่คาดว่าจะได้รับ | หน่วยงาน รับผิดชอบหลัก |
|-----|--|--|---|---------------|---------------|---------------|---------------|---------------|--------------------|--|---------------------------|
| | | | | ๒๕๖๑ (บาท) | ๒๕๖๒ (บาท) | ๒๕๖๓ (บาท) | ๒๕๖๔ (บาท) | ๒๕๖๕ (บาท) | | | |
| ๓๕ | วางระบายน้ำ จากสามแยกคุ้มบ้านโนน-ท้ายหมู่บ้าน หมู่ที่ ๖ บ้านเปิดใหญ่ | เพื่อแก้ไขปัญหาน้ำท่วมขังมีแหล่งระบายน้ำเสียออกจากชุมชน | วางระบายน้ำ แบบท่อ จากสามแยกคุ้มบ้านโนน-ท้ายหมู่บ้าน ๒ ซ้ำๆ ละ ๑๕๐ เมตร | - | ๔๕๐,๐๐๐ | ๔๕๐,๐๐๐ | ๔๕๐,๐๐๐ | ๔๕๐,๐๐๐ | จำนวน ๑ สาย | ประชาชนสุขภาพดี ขึ้นน้ำไม่ท่วมขัง | กองช่าง |
| ๓๖ | ถนน คสล. วัดป่าศรีวิไลย์-ป่าช้า หมู่ที่ ๗ บ้านเปิดน้อย | เพื่อให้ประชาชนในชุมชนเดินทางสะดวก | ถนน คสล. วัดป่าศรีวิไลย์-ป่าช้า กว้าง ๕ เมตร ยาว ๒,๐๐๐ เมตร | ๕,๒๐๐,๐๐๐ | ๕,๒๐๐,๐๐๐ | ๕,๒๐๐,๐๐๐ | ๕,๒๐๐,๐๐๐ | ๕,๒๐๐,๐๐๐ | จำนวน ๑ สาย | ประชาชนสัญจรสะดวก ปลอดภัย เศรษฐกิจในตำบลดีขึ้น | กองช่าง |
| ๓๗ | ถนน คสล. วัดเทพโพธิ์นาคำ หมู่ที่ ๗ บ้านเปิดน้อย | เพื่อให้ประชาชนในชุมชนเดินทางสะดวก | ถนน คสล. วัดเทพโพธิ์นาคำ กว้าง ๕ เมตร ยาว ๑,๐๐๐ เมตร | ๒,๖๐๐,๐๐๐ | ๒,๖๐๐,๐๐๐ | ๒,๖๐๐,๐๐๐ | ๒,๖๐๐,๐๐๐ | ๒,๖๐๐,๐๐๐ | จำนวน ๑ สาย | ประชาชนสัญจรสะดวก ปลอดภัย เศรษฐกิจในตำบลดีขึ้น | กองช่าง |
| ๓๘ | ถนน คสล. ซอย ๙ หมู่ที่ ๗ บ้านเปิดน้อย | เพื่อให้ประชาชนในชุมชนเดินทางสะดวก | ถนน คสล. ซอย ๙ กว้าง ๔ เมตร ยาว ๒๕๐ เมตร | ๕๕๐,๐๐๐ | ๕๕๐,๐๐๐ | ๕๕๐,๐๐๐ | ๕๕๐,๐๐๐ | ๕๕๐,๐๐๐ | จำนวน ๑ สาย | ประชาชนสัญจรสะดวก ปลอดภัย เศรษฐกิจในตำบลดีขึ้น | กองช่าง |
| ๓๙ | ถนน คสล. ซอยนางจันทร์ หมู่ที่ ๗ บ้านเปิดน้อย | เพื่อให้ประชาชนในชุมชนเดินทางสะดวก | ถนน คสล. ซอยนางจันทร์ กว้าง ๔ เมตร ยาว ๒๐๐ เมตร | ๔๕๐,๐๐๐ | ๔๕๐,๐๐๐ | ๔๕๐,๐๐๐ | ๔๕๐,๐๐๐ | ๔๕๐,๐๐๐ | จำนวน ๑ สาย | ประชาชนสัญจรสะดวก ปลอดภัย เศรษฐกิจในตำบลดีขึ้น | กองช่าง |
| ๔๐ | ไหล่ทาง คสล. เส้นเปิดน้อย-โพนงาม หมู่ที่ ๗ บ้านเปิดน้อย | เพื่อให้ประชาชนในชุมชนเดินทางสะดวก | ไหล่ทาง คสล. เส้นเปิดน้อย-โพนงาม ระยะทาง ๒,๐๐๐ เมตร | ๑,๐๐๐,๐๐๐ | ๑,๐๐๐,๐๐๐ | ๑,๐๐๐,๐๐๐ | ๑,๐๐๐,๐๐๐ | ๑,๐๐๐,๐๐๐ | จำนวน ๑ สาย | ประชาชนสัญจรสะดวก ปลอดภัย เศรษฐกิจในตำบลดีขึ้น | กองช่าง |
| ๔๑ | ถนน คสล. รอบหนองเสียดาย หมู่ที่ ๘ บ้านโพนงาม | เพื่อให้ประชาชนในชุมชนเดินทางสะดวก | ถนน คสล. รอบหนองเสียดาย ระยะทาง ๒,๐๐๐ เมตร | ๔,๐๐๐,๐๐๐ | ๔,๐๐๐,๐๐๐ | ๔,๐๐๐,๐๐๐ | ๔,๐๐๐,๐๐๐ | ๔,๐๐๐,๐๐๐ | จำนวน ๑ สาย | ประชาชนสัญจรสะดวก ปลอดภัย เศรษฐกิจในตำบลดีขึ้น | กองช่าง |
| ๔๒ | วางระบายน้ำ ข้างประปา หมู่ที่ ๘ บ้านโพนงาม | เพื่อแก้ไขปัญหาหน้าท่วมขังมีแหล่งระบายน้ำเสียออกจากชุมชน | วางระบายน้ำ ข้างประปา ข้างละ ๒๐๐ เมตร รวมระยะทาง ๔๐๐ เมตร | - | ๖๐๐,๐๐๐ | ๖๐๐,๐๐๐ | ๖๐๐,๐๐๐ | ๖๐๐,๐๐๐ | จำนวน ๑ สาย | ประชาชนสุขภาพดี ขึ้นน้ำไม่ท่วมขัง | กองช่าง |
| ๔๓ | คลองระบายน้ำคุ้มดวงทองดี หมู่ที่ ๘ บ้านโพนงาม | เพื่อแก้ไขปัญหาหน้าท่วมขังมีแหล่งระบายน้ำเสียออกจากชุมชน | คลองระบายน้ำคุ้มดวงทองดี ข้างละ ๕๐๐ เมตร | ๑,๕๐๐,๐๐๐ | ๑,๕๐๐,๐๐๐ | ๑,๕๐๐,๐๐๐ | ๑,๕๐๐,๐๐๐ | ๑,๕๐๐,๐๐๐ | จำนวน ๑ สาย | ประชาชนสุขภาพดี ขึ้นน้ำไม่ท่วมขัง | กองช่าง |
| ๔๔ | ถนน คสล. รอบดอนปู่ หมู่ที่ ๘ บ้านโพนงาม | เพื่อให้ประชาชนในชุมชนเดินทางสะดวก | ถนน คสล. รอบดอนปู่ ระยะทาง ๒๐๐ เมตร | ๔๐๐,๐๐๐ | ๔๐๐,๐๐๐ | ๔๐๐,๐๐๐ | ๔๐๐,๐๐๐ | ๔๐๐,๐๐๐ | จำนวน ๑ สาย | ประชาชนสัญจรสะดวก ปลอดภัย เศรษฐกิจในตำบลดีขึ้น | กองช่าง |

| ที่ | โครงการ | วัตถุประสงค์ | เป้าหมาย (ผลผลิตของโครงการ) | งบประมาณ | | | | | ตัวชี้วัด (KPI) | ผลที่คาดว่าจะได้รับ | หน่วยงาน รับผิดชอบหลัก |
|-----|---|--|--|---------------|---------------|---------------|---------------|---------------|--------------------|--|---------------------------|
| | | | | ๒๕๖๑ (บาท) | ๒๕๖๒ (บาท) | ๒๕๖๓ (บาท) | ๒๕๖๔ (บาท) | ๒๕๖๕ (บาท) | | | |
| ๔๕ | ถนน คสล.สายไปบึงหนองคาย หมู่ที่ ๘ บ้านโพนงาม | เพื่อให้ประชาชนในชุมชนเดินทางสะดวก | ถนน คสล. สายไปบึงหนองคาย ระยะทาง ๓,๐๐๐ เมตร | ๖,๕๐๐,๐๐๐ | ๖,๕๐๐,๐๐๐ | ๖,๕๐๐,๐๐๐ | ๖,๕๐๐,๐๐๐ | ๖,๕๐๐,๐๐๐ | จำนวน ๑ สาย | ประชาชนสัญจรสะดวก ปลอดภัย เศรษฐกิจในตำบลดีขึ้น | กองช่าง |
| ๔๖ | วางระบายน้ำ รร.บ้านนาคลอง-วัดป่า หมู่ที่ ๙ บ้านนาคลอง | เพื่อแก้ไขปัญหาท่วมขังมีแหล่งระบายน้ำเสียออกจากชุมชน | วางระบายน้ำ รร.บ้านนาคลอง-วัดป่า ข้างละ ๒๕๐ เมตร รวมระยะทาง ๕๐๐ เมตร | ๗๕๐,๐๐๐ | ๗๕๐,๐๐๐ | ๗๕๐,๐๐๐ | ๗๕๐,๐๐๐ | ๗๕๐,๐๐๐ | จำนวน ๑ สาย | ประชาชนสุขภาพดีขึ้นน้ำไม่ท่วมขัง | กองช่าง |
| ๔๗ | วางระบายน้ำ เส้นทางป้าย-สุดซอย หมู่ที่ ๙ บ้านนาคลอง | เพื่อแก้ไขปัญหาท่วมขังมีแหล่งระบายน้ำเสียออกจากชุมชน | วางระบายน้ำ เส้นทางป้าย-สุดซอย ระยะทาง ๕๐๐ เมตร | ๗๕๐,๐๐๐ | ๗๕๐,๐๐๐ | ๗๕๐,๐๐๐ | ๗๕๐,๐๐๐ | ๗๕๐,๐๐๐ | จำนวน ๑ สาย | ประชาชนสุขภาพดีขึ้นน้ำไม่ท่วมขัง | กองช่าง |
| ๔๘ | ถนน คสล. สายนาคลอง-สร้างประทาย หมู่ที่ ๙ บ้านนาคลอง | เพื่อให้ประชาชนในชุมชนเดินทางสะดวก | ถนน คสล. สายนาคลอง-สร้างประทาย ระยะทาง ๓,๐๐๐ เมตร | ๖,๕๐๐,๐๐๐ | ๖,๕๐๐,๐๐๐ | ๖,๕๐๐,๐๐๐ | ๖,๕๐๐,๐๐๐ | ๖,๕๐๐,๐๐๐ | จำนวน ๑ สาย | ประชาชนสัญจรสะดวก ปลอดภัย เศรษฐกิจในตำบลดีขึ้น | กองช่าง |
| ๔๙ | วางระบายน้ำ บ้านเลขที่ ๑/๑ - ต้นโพธิ์ หมู่ที่ ๙ บ้านนาคลอง | เพื่อแก้ไขปัญหาท่วมขังมีแหล่งระบายน้ำเสียออกจากชุมชน | วางระบายน้ำ บ้านเลขที่ ๑/๑ - ต้นโพธิ์ ระยะทาง ๕๐๐ เมตร ๑ ข้าง | ๗๕๐,๐๐๐ | ๗๕๐,๐๐๐ | ๗๕๐,๐๐๐ | ๗๕๐,๐๐๐ | ๗๕๐,๐๐๐ | จำนวน ๑ สาย | ประชาชนสุขภาพดีขึ้นน้ำไม่ท่วมขัง | กองช่าง |
| ๕๐ | ถนน คสล. สายไปป่าช้าบ้านสร้างประทาย หมู่ที่ ๑๐ บ้านสร้างประทาย | เพื่อให้ประชาชนในชุมชนเดินทางสะดวก | ถนน คสล. สายไปป่าช้าบ้านสร้างประทาย ระยะทาง ๖๐๐ เมตร | ๑,๒๕๐,๐๐๐ | ๑,๒๕๐,๐๐๐ | ๑,๒๕๐,๐๐๐ | ๑,๒๕๐,๐๐๐ | ๑,๒๕๐,๐๐๐ | จำนวน ๑ สาย | ประชาชนสัญจรสะดวก ปลอดภัย เศรษฐกิจในตำบลดีขึ้น | กองช่าง |
| ๕๑ | วางระบายน้ำ ซอยหน้าวัด-ตัดถนนทางเทศบาล หมู่ที่ ๑๐ บ้านสร้างประทาย | เพื่อแก้ไขปัญหาท่วมขังมีแหล่งระบายน้ำเสียออกจากชุมชน | วางระบายน้ำ ซอยหน้าวัด-ตัดถนนทางเทศบาล ระยะทาง ๓๐๐ เมตร | ๙๐๐,๐๐๐ | ๙๐๐,๐๐๐ | ๙๐๐,๐๐๐ | ๙๐๐,๐๐๐ | ๙๐๐,๐๐๐ | จำนวน ๑ สาย | ประชาชนสุขภาพดีขึ้นน้ำไม่ท่วมขัง | กองช่าง |
| ๕๒ | ถนน คสล.เข้าบึงหนองคาย หมู่ที่ ๑๐ บ้านสร้างประทาย | เพื่อให้ประชาชนในชุมชนเดินทางสะดวก | ถนน คสล. เข้าบึงหนองคาย กว้าง ๘ เมตร ระยะทาง ๔๐๐ เมตร | ๑,๗๐๐,๐๐๐ | ๑,๗๐๐,๐๐๐ | ๑,๗๐๐,๐๐๐ | ๑,๗๐๐,๐๐๐ | ๑,๗๐๐,๐๐๐ | จำนวน ๑ สาย | ประชาชนสัญจรสะดวก ปลอดภัย เศรษฐกิจในตำบลดีขึ้น | กองช่าง |
| ๕๓ | วางระบายน้ำ ซอยหนองลึก หมู่ที่ ๑๐ บ้านสร้างประทาย | เพื่อแก้ไขปัญหาท่วมขังมีแหล่งระบายน้ำเสียออกจากชุมชน | วางระบายน้ำ ซอยหนองลึก ระยะทาง ๓๐๐ เมตร | - | ๔๕๐,๐๐๐ | ๔๕๐,๐๐๐ | ๔๕๐,๐๐๐ | ๔๕๐,๐๐๐ | จำนวน ๑ สาย | ประชาชนสุขภาพดีขึ้นน้ำไม่ท่วมขัง | กองช่าง |
| ๕๔ | วางระบายน้ำ ซอย ๔ หมู่ที่ ๑๐ บ้านสร้างประทาย | เพื่อแก้ไขปัญหาท่วมขังมีแหล่งระบายน้ำเสียออกจากชุมชน | วางระบายน้ำ ซอย ๔ ระยะทาง ๕๐๐ เมตร | - | ๗๕๐,๐๐๐ | ๗๕๐,๐๐๐ | ๗๕๐,๐๐๐ | ๗๕๐,๐๐๐ | จำนวน ๑ สาย | ประชาชนสุขภาพดีขึ้นน้ำไม่ท่วมขัง | กองช่าง |

| ที่ | โครงการ | วัตถุประสงค์ | เป้าหมาย (ผลผลิตของโครงการ) | งบประมาณ | | | | | ตัวชี้วัด (KPI) | ผลที่คาดว่าจะได้รับ | หน่วยงาน รับผิดชอบหลัก |
|-----|---|--|---|---------------|---------------|---------------|---------------|---------------|--------------------|--|---------------------------|
| | | | | ๒๕๖๑ (บาท) | ๒๕๖๒ (บาท) | ๒๕๖๓ (บาท) | ๒๕๖๔ (บาท) | ๒๕๖๕ (บาท) | | | |
| ๕๕ | ถนน คสล.สายบ้านนายมานิตย์ หมู่ที่ ๑๐ บ้านสร้างประทาย | เพื่อให้ประชาชนในชุมชนเดินทางสะดวก | ถนน คสล. เข้าบึงหนองคาย กว้าง ๔ เมตร ระยะทาง ๘๐๐ เมตร | - | ๑,๗๐๐,๐๐๐ | ๑,๗๐๐,๐๐๐ | ๑,๗๐๐,๐๐๐ | ๑,๗๐๐,๐๐๐ | จำนวน ๑ สาย | ประชาชนสัญจรสะดวก ปลอดภัย เศรษฐกิจในตำบลดีขึ้น | กองช่าง |
| ๕๖ | วางระบายน้ำ ซอย ๖ หมู่ที่ ๑๐ บ้านสร้างประทาย | เพื่อแก้ไขปัญหาท่วมขังมีแหล่งระบายน้ำเสียออกจากชุมชน | วางระบายน้ำ ซอย ๖ ระยะทาง ๘๐๐ เมตร | - | ๑,๒๐๐,๐๐๐ | ๑,๒๐๐,๐๐๐ | ๑,๒๐๐,๐๐๐ | ๑,๒๐๐,๐๐๐ | จำนวน ๑ สาย | ประชาชนสุขภาพดีขึ้นน้ำไม่ท่วมขัง | กองช่าง |
| ๕๗ | วางระบายน้ำ บ้านนางปาง หมู่ที่ ๑๐ บ้านสร้างประทาย | เพื่อแก้ไขปัญหาท่วมขังมีแหล่งระบายน้ำเสียออกจากชุมชน | วางระบายน้ำ บ้านนางปาง ระยะทาง ๔๐๐ เมตร | - | ๖๐๐,๐๐๐ | ๖๐๐,๐๐๐ | ๖๐๐,๐๐๐ | ๖๐๐,๐๐๐ | จำนวน ๑ สาย | ประชาชนสุขภาพดีขึ้นน้ำไม่ท่วมขัง | กองช่าง |
| ๕๘ | ถนน สายบึงหนองคาย-บ้านภู หมู่ที่ ๑๐ บ้านสร้างประทาย | เพื่อให้ประชาชนในชุมชนเดินทางสะดวก | ถนน คสล. /ถนนลาดยาง สายบึงหนองคาย-บ้านภู ระยะทาง ๔,๐๐๐ เมตร | ๑๐,๐๐๐,๐๐๐ | ๑๐,๐๐๐,๐๐๐ | ๑๐,๐๐๐,๐๐๐ | ๑๐,๐๐๐,๐๐๐ | ๑๐,๐๐๐,๐๐๐ | จำนวน ๑ สาย | ประชาชนสัญจรสะดวก ปลอดภัย เศรษฐกิจในตำบลดีขึ้น | กองช่าง |
| ๕๙ | ถนน สายสร้างประทาย-นาคลอง หมู่ที่ ๑๐ บ้านสร้างประทาย | เพื่อให้ประชาชนในชุมชนเดินทางสะดวก | ถนน คสล. /ถนนลาดยาง สายสร้างประทาย-นาคลอง ระยะทาง ๔,๐๐๐ เมตร | ๑๐,๐๐๐,๐๐๐ | ๑๐,๐๐๐,๐๐๐ | ๑๐,๐๐๐,๐๐๐ | ๑๐,๐๐๐,๐๐๐ | ๑๐,๐๐๐,๐๐๐ | จำนวน ๑ สาย | ประชาชนสัญจรสะดวก ปลอดภัย เศรษฐกิจในตำบลดีขึ้น | กองช่าง |
| ๖๐ | ถนนรอบบึงหนองคาย | เพื่อให้ประชาชนในชุมชนเดินทางสะดวก | ถนน คสล. /ถนนลาดยาง พร้อมไฟฟ้าแสงสว่าง รอบบึงหนองคาย กว้าง ๑๐ เมตร ยาว ๔,๒๗๕ เมตร | ๓๐,๐๐๐,๐๐๐ | ๓๐,๐๐๐,๐๐๐ | ๓๐,๐๐๐,๐๐๐ | ๓๐,๐๐๐,๐๐๐ | ๓๐,๐๐๐,๐๐๐ | จำนวน ๑ สาย | ประชาชนสัญจรสะดวก ปลอดภัย เศรษฐกิจในตำบลดีขึ้น | กองช่าง |
| ๖๑ | ถนน คสล.รอบเมรุ วัดป่าชัยมงคล หมู่ที่ ๑๑บ้านวังยางเหนือ | เพื่อให้ประชาชนในชุมชนเดินทางสะดวก | ถนน คสล.รอบเมรุ วัดป่าชัยมงคล ระยะทาง ๒๐๐ เมตร | ๔๐๐,๐๐๐ | ๔๐๐,๐๐๐ | ๔๐๐,๐๐๐ | ๔๐๐,๐๐๐ | ๔๐๐,๐๐๐ | จำนวน ๑ สาย | ประชาชนสัญจรสะดวก ปลอดภัย เศรษฐกิจในตำบลดีขึ้น | กองช่าง |
| ๖๒ | ถนน คสล.ซอยโรงเรียน - วัด หมู่ที่ ๑๑ บ้านวังยางเหนือ | เพื่อให้ประชาชนในชุมชนเดินทางสะดวก | ถนน คสล.ซอยโรงเรียน - วัด ระยะทาง ๓๐๐ เมตร | - | ๖๕๐,๐๐๐ | ๖๕๐,๐๐๐ | ๖๕๐,๐๐๐ | ๖๕๐,๐๐๐ | จำนวน ๑ สาย | ประชาชนสัญจรสะดวก ปลอดภัย เศรษฐกิจในตำบลดีขึ้น | กองช่าง |
| ๖๓ | ถนนลาดยาง สายวัดป่าชัยมงคล-บ้านดอนกอก หมู่ที่ ๑๑ บ้านวังยางเหนือ | เพื่อให้ประชาชนในชุมชนเดินทางสะดวก | ถนนลาดยาง สายวัดป่าชัยมงคล-บ้านดอนกอก ระยะทาง ๒,๐๐๐ เมตร | ๒,๕๐๐,๐๐๐ | ๒,๕๐๐,๐๐๐ | ๒,๕๐๐,๐๐๐ | ๒,๕๐๐,๐๐๐ | ๒,๕๐๐,๐๐๐ | จำนวน ๑ สาย | ประชาชนสัญจรสะดวก ปลอดภัย เศรษฐกิจในตำบลดีขึ้น | กองช่าง |
| ๖๔ | วางระบายน้ำ สี่แยกลาดยาง - สี่แยกคอนกรีต หมู่ที่ ๑๑ บ้านวังยางเหนือ | เพื่อแก้ไขปัญหาท่วมขังมีแหล่งระบายน้ำเสียออกจากชุมชน | วางระบายน้ำ สี่แยกลาดยาง - สี่แยกคอนกรีต ระยะทาง ๒๕๐ เมตร | ๔๐๐,๐๐๐ | ๔๐๐,๐๐๐ | ๔๐๐,๐๐๐ | ๔๐๐,๐๐๐ | ๔๐๐,๐๐๐ | จำนวน ๑ สาย | ประชาชนสุขภาพดีขึ้นน้ำไม่ท่วมขัง | กองช่าง |

| ที่ | โครงการ | วัตถุประสงค์ | เป้าหมาย (ผลผลิตของโครงการ) | งบประมาณ | | | | | ตัวชี้วัด (KPI) | ผลที่คาดว่าจะได้รับ | หน่วยงาน รับผิดชอบหลัก |
|-----|--|--|--|---------------|---------------|---------------|---------------|---------------|--------------------|---|---------------------------|
| | | | | ๒๕๖๑ (บาท) | ๒๕๖๒ (บาท) | ๒๕๖๓ (บาท) | ๒๕๖๔ (บาท) | ๒๕๖๕ (บาท) | | | |
| ๖๕ | ถนนลูกรัง ว่างยางเหนือ-คอนกอก หมู่ที่ ๑๑ บ้านว่างยางเหนือ | เพื่อแก้ไขปัญหาหน้าท่วมขังมีแหล่งระบายน้ำเสียออกจากชุมชน | ซ่อมถนนลูกรัง สายว่างยางเหนือ-คอนกอก กว้าง ๕ เมตร ยาว ๒,๐๐๐ กม. | ๓๐๐,๐๐๐ | ๓๐๐,๐๐๐ | ๓๐๐,๐๐๐ | ๓๐๐,๐๐๐ | ๓๐๐,๐๐๐ | จำนวน ๑ สาย | ประชาชนสุขภาพดี ขึ้นน้ำไม่ท่วมขัง | กองช่าง |
| ๖๖ | ถนน คสล.หน้าบ้านผู้ใหญ่บ้าน-ศูนย์เด็กด้านหลัง หมู่ที่ ๑๒ บ้านโพธิ์งาม | เพื่อให้ประชาชนในชุมชนเดินทางสะดวก | ถนน คสล.หน้าบ้านผู้ใหญ่บ้าน-ศูนย์เด็กด้านหลัง ระยะทาง ๒๐๐ เมตร | ๔๐๐,๐๐๐ | ๔๐๐,๐๐๐ | ๔๐๐,๐๐๐ | ๔๐๐,๐๐๐ | ๔๐๐,๐๐๐ | จำนวน ๑ สาย | ประชาชนสัญจร สะดวก ปลอดภัย เศรษฐกิจในตำบลดีขึ้น | กองช่าง |
| ๖๗ | ปรับปรุงถนนลูกรัง พร้อมวางท่อ สายดงบ่อเทา - โพธิ์ชัย หมู่ที่ ๑๒ บ้านโพธิ์งาม | เพื่อให้ประชาชนในชุมชนเดินทางสะดวก | ปรับปรุงถนนลูกรัง พร้อมวางท่อสายดงบ่อเทา - โพธิ์ชัย ระยะทาง ๔,๐๐๐ เมตร | ๔๐๐,๐๐๐ | ๔๐๐,๐๐๐ | ๔๐๐,๐๐๐ | ๔๐๐,๐๐๐ | ๔๐๐,๐๐๐ | จำนวน ๑ สาย | ประชาชนสัญจร สะดวก ปลอดภัย เศรษฐกิจในตำบลดีขึ้น | |
| ๖๘ | ถนน คสล.ซอยหนองหว้า หมู่ที่ ๑๒ บ้านโพธิ์งาม | เพื่อให้ประชาชนในชุมชนเดินทางสะดวก | ถนน คสล.ซอยหนองหว้า ระยะทาง ๗๐๐ เมตร | ๑,๕๐๐,๐๐๐ | ๑,๕๐๐,๐๐๐ | ๑,๕๐๐,๐๐๐ | ๑,๕๐๐,๐๐๐ | ๑,๕๐๐,๐๐๐ | จำนวน ๑ สาย | ประชาชนสัญจร สะดวก ปลอดภัย เศรษฐกิจในตำบลดีขึ้น | กองช่าง |
| ๖๙ | วางระบายน้ำ ซอย ๑ หน้าประตูโขง ทั้ง ๒ ข้าง หมู่ที่ ๑๒ บ้านโพธิ์งาม | เพื่อแก้ไขปัญหาหน้าท่วมขังมีแหล่งระบายน้ำเสียออกจากชุมชน | วางระบายน้ำ ซอย ๑ หน้าประตูโขง ทั้ง ๒ ข้าง ระยะทาง ๒๕๐ เมตร | ๔๐๐,๐๐๐ | ๔๐๐,๐๐๐ | ๔๐๐,๐๐๐ | ๔๐๐,๐๐๐ | ๔๐๐,๐๐๐ | จำนวน ๑ สาย | ประชาชนสุขภาพดี ขึ้นน้ำไม่ท่วมขัง | กองช่าง |
| ๗๐ | ถนนลูกรัง เส้นบ่อเทาตลอดสาย หมู่ที่ ๑๒ บ้านโพธิ์งาม | เพื่อให้ประชาชนในชุมชนเดินทางสะดวก | ถนนลูกรัง เส้นบ่อเทาตลอดสาย ระยะทาง ๖,๐๐๐ เมตร | ๕๐๐,๐๐๐ | ๕๐๐,๐๐๐ | ๕๐๐,๐๐๐ | ๕๐๐,๐๐๐ | ๕๐๐,๐๐๐ | จำนวน ๑ สาย | ประชาชนสัญจร สะดวก ปลอดภัย เศรษฐกิจในตำบลดีขึ้น | กองช่าง |
| ๗๑ | ปรับปรุงคลองส่งน้ำ สายนาตาคุณ-นาบัวเงิน หมู่ที่ ๑๒ บ้านโพธิ์งาม | เพื่อแก้ไขปัญหาหน้าท่วมขังมีแหล่งระบายน้ำเสียออกจากชุมชน | ปรับปรุงคลองส่งน้ำ สายนาตาคุณ-นาบัวเงิน ระยะทาง ๑,๐๐๐ เมตร | ๑,๕๐๐,๐๐๐ | ๑,๕๐๐,๐๐๐ | ๑,๕๐๐,๐๐๐ | ๑,๕๐๐,๐๐๐ | ๑,๕๐๐,๐๐๐ | จำนวน ๑ สาย | ประชาชนสุขภาพดี ขึ้นน้ำไม่ท่วมขัง | กองช่าง |
| ๗๒ | วางระบายน้ำ จากบ้านนายดอน-ประตูวัดศรีบัวบาง หมู่ที่ ๑๒ บ้านโพธิ์งาม | เพื่อแก้ไขปัญหาหน้าท่วมขังมีแหล่งระบายน้ำเสียออกจากชุมชน | วางระบายน้ำ จากบ้านนายดอน-ประตูวัดศรีบัวบาง ระยะทาง ๔๐๐ เมตร | - | ๖๐๐,๐๐๐ | ๖๐๐,๐๐๐ | ๖๐๐,๐๐๐ | ๖๐๐,๐๐๐ | จำนวน ๑ สาย | ประชาชนสุขภาพดี ขึ้นน้ำไม่ท่วมขัง | กองช่าง |
| ๗๓ | ถนน คสล.ซอยทองแดง หมู่ที่ ๑๓ บ้านหนองนาเมือง | เพื่อให้ประชาชนในชุมชนเดินทางสะดวก | ถนน คสล.ซอยทองแดง ระยะทาง ๓๐๐ เมตร | ๖๐๐,๐๐๐ | ๖๐๐,๐๐๐ | ๖๐๐,๐๐๐ | ๖๐๐,๐๐๐ | ๖๐๐,๐๐๐ | จำนวน ๑ สาย | ประชาชนสัญจร สะดวก ปลอดภัย เศรษฐกิจในตำบลดีขึ้น | กองช่าง |
| ๗๔ | ถนน คสล.ซอยลงหนอง หมู่ที่ ๑๓ บ้านหนองนาเมือง | เพื่อให้ประชาชนในชุมชนเดินทางสะดวก | ถนน คสล.ซอยลงหนอง ระยะทาง ๔๐๐ เมตร | - | ๘๐๐,๐๐๐ | ๘๐๐,๐๐๐ | ๘๐๐,๐๐๐ | ๘๐๐,๐๐๐ | จำนวน ๑ สาย | ประชาชนสัญจร สะดวก ปลอดภัย เศรษฐกิจในตำบลดีขึ้น | กองช่าง |

| ที่ | โครงการ | วัตถุประสงค์ | เป้าหมาย (ผลผลิตของโครงการ) | งบประมาณ | | | | | ตัวชี้วัด (KPI) | ผลที่คาดว่าจะได้รับ | หน่วยงาน รับผิดชอบหลัก |
|-----|--|--|---|---------------|---------------|---------------|---------------|---------------|--------------------|--|---------------------------|
| | | | | ๒๕๖๑ (บาท) | ๒๕๖๒ (บาท) | ๒๕๖๓ (บาท) | ๒๕๖๔ (บาท) | ๒๕๖๕ (บาท) | | | |
| ๗๕ | ขยาย ถนน คสล.หน้าโรงเรียนเมืองบาง-หนองนาเมือง หมู่ที่ ๑๓ บ้านหนองนาเมือง | เพื่อให้ประชาชนในชุมชนเดินทางสะดวก | ขยาย ถนน คสล.หน้าโรงเรียนเมืองบาง-หนองนาเมือง ระยะทาง ๑,๐๐๐ เมตร | ๑,๒๐๐,๐๐๐ | ๑,๒๐๐,๐๐๐ | ๑,๒๐๐,๐๐๐ | ๑,๒๐๐,๐๐๐ | ๑,๒๐๐,๐๐๐ | จำนวน ๑ สาย | ประชาชนสัญจรสะดวก ปลอดภัย เศรษฐกิจในตำบลดีขึ้น | กองช่าง |
| ๗๖ | ขยายถนนลูกรังบ้านหนองนาเมือง-บ้านเม็ก หมู่ที่ ๑๓ บ้านหนองนาเมือง | เพื่อให้ประชาชนในชุมชนเดินทางสะดวก | ขยายถนนลูกรังบ้านหนองนาเมือง-บ้านเม็ก ระยะทาง ๒,๐๐๐ เมตร | ๓๐๐,๐๐๐ | ๓๐๐,๐๐๐ | ๓๐๐,๐๐๐ | ๓๐๐,๐๐๐ | ๓๐๐,๐๐๐ | จำนวน ๑ สาย | ประชาชนสัญจรสะดวก ปลอดภัย เศรษฐกิจในตำบลดีขึ้น | กองช่าง |
| ๗๗ | วางระบายน้ำ ซอยคุ้มสามัคคีธรรม (ผู้ใหญ่บ้าน) หมู่ที่ ๑๔ บ้านทิพย์ธานี | เพื่อแก้ไขปัญหาหน้าท่วมขังมีแหล่งระบายน้ำเสียออกจากชุมชน | วางระบายน้ำ ซอยคุ้มสามัคคีธรรม(ผู้ใหญ่บ้าน) ระยะทาง ๓๐๐ เมตร | - | ๔๕๐,๐๐๐ | ๔๕๐,๐๐๐ | ๔๕๐,๐๐๐ | ๔๕๐,๐๐๐ | จำนวน ๑ สาย | ประชาชนสุขภาพดีขึ้นน้ำไม่ท่วมขัง | กองช่าง |
| ๗๘ | วางระบายน้ำ หน้าถนนใหญ่โครงการ ๑-๒ หมู่ที่ ๑๔ บ้านทิพย์ธานี | เพื่อแก้ไขปัญหาหน้าท่วมขังมีแหล่งระบายน้ำเสียออกจากชุมชน | วางระบายน้ำ หน้าถนนใหญ่โครงการ ๑-๒ ข้างละ ๓๐๐ เมตร | - | ๙๐๐,๐๐๐ | ๙๐๐,๐๐๐ | ๙๐๐,๐๐๐ | ๙๐๐,๐๐๐ | จำนวน ๑ สาย | ประชาชนสุขภาพดีขึ้นน้ำไม่ท่วมขัง | กองช่าง |
| ๗๙ | วางระบายน้ำ ซอยอารียา หมู่ที่ ๑๔ บ้านทิพย์ธานี | เพื่อแก้ไขปัญหาหน้าท่วมขังมีแหล่งระบายน้ำเสียออกจากชุมชน | วางระบายน้ำ ซอยอารียา ระยะทาง ๒๐๐ เมตร | - | ๔๐๐,๐๐๐ | ๔๐๐,๐๐๐ | ๔๐๐,๐๐๐ | ๔๐๐,๐๐๐ | จำนวน ๑ สาย | ประชาชนสุขภาพดีขึ้นน้ำไม่ท่วมขัง | กองช่าง |
| ๘๐ | ถนนคอนกรีต ซอยโพนบก หมู่ที่ ๑๔ บ้านทิพย์ธานี | เพื่อให้ประชาชนในชุมชนเดินทางสะดวก | ถนนคอนกรีต ซอยโพนบก ระยะทาง ๒๐๐ เมตร | - | ๔๐๐,๐๐๐ | ๔๐๐,๐๐๐ | ๔๐๐,๐๐๐ | ๔๐๐,๐๐๐ | จำนวน ๑ สาย | ประชาชนสัญจรสะดวก ปลอดภัย เศรษฐกิจในตำบลดีขึ้น | กองช่าง |
| ๘๑ | วางระบายน้ำ คุ้มสามัคคีธรรม หมู่ที่ ๑๔ บ้านทิพย์ธานี | เพื่อแก้ไขปัญหาหน้าท่วมขังมีแหล่งระบายน้ำเสียออกจากชุมชน | วางระบายน้ำ ซอยคุ้มสามัคคีธรรม ทั้ง ๒ ข้างละ ๑๗๐ เมตร | ๕๕๐,๐๐๐ | ๕๕๐,๐๐๐ | ๕๕๐,๐๐๐ | ๕๕๐,๐๐๐ | ๕๕๐,๐๐๐ | จำนวน ๑ สาย | ประชาชนสุขภาพดีขึ้นน้ำไม่ท่วมขัง | กองช่าง |
| ๘๒ | โครงการท่อระบายน้ำ จากสวนสุนทรชัย-โครงการบ้านทิพย์ธานีและจากบ้านนาคลอง-โครงการหมู่บ้าน | เพื่อแก้ไขปัญหาหน้าท่วมขังมีแหล่งระบายน้ำเสียออกจากชุมชน | ท่อระบายน้ำจากสวนสุนทรชัย-โครงการบ้านทิพย์ธานีและจากบ้านนาคลอง-โครงการหมู่บ้าน ระยะทาง ๒,๕๐๐ เมตร | ๕,๐๐๐,๐๐๐ | ๕,๐๐๐,๐๐๐ | ๕,๐๐๐,๐๐๐ | ๕,๐๐๐,๐๐๐ | ๕,๐๐๐,๐๐๐ | จำนวน ๑ สาย | ประชาชนสุขภาพดีขึ้นน้ำไม่ท่วมขัง | กองช่าง |
| ๘๓ | ถังน้ำประปา หนองหัว หมู่ที่ ๑ บ้านเมืองบาง | เพื่อให้ประชาชนมีน้ำใช้ในอุปโภคบริโภคอย่างเพียงพอ | ถังน้ำประปา หนองหัว ม.๑ และเครื่องกรองน้ำ ม.๑ | - | ๓๐๐,๐๐๐ | ๓๐๐,๐๐๐ | ๓๐๐,๐๐๐ | ๓๐๐,๐๐๐ | จำนวน ๑ สาย | ประชาชนมีน้ำสะอาดใช้อย่างทั่วถึง | กองช่าง |
| ๘๔ | เครื่องกรองน้ำ หมู่ที่ ๑, ม.๑๐ และหมู่ที่ ๑๔ | เพื่อให้ประชาชนมีน้ำใช้ในอุปโภคบริโภคอย่างเพียงพอ | เครื่องกรองน้ำ ม.๑ , ม.๑๐ และ ม.๑๔ | - | ๓๐๐,๐๐๐ | ๓๐๐,๐๐๐ | ๓๐๐,๐๐๐ | ๓๐๐,๐๐๐ | จำนวน ๒ เครื่อง | ประชาชนมีน้ำสะอาดใช้อย่างทั่วถึง | กองช่าง |

| ที่ | โครงการ | วัตถุประสงค์ | เป้าหมาย (ผลผลิตของโครงการ) | งบประมาณ | | | | | ตัวชี้วัด (KPI) | ผลที่คาดว่าจะได้รับ | หน่วยงาน รับผิดชอบหลัก |
|-----|---|---|--|---------------|---------------|---------------|---------------|---------------|--------------------|----------------------------------|---------------------------|
| | | | | ๒๕๖๑ (บาท) | ๒๕๖๒ (บาท) | ๒๕๖๓ (บาท) | ๒๕๖๔ (บาท) | ๒๕๖๕ (บาท) | | | |
| ๘๕ | ระบบประปาหมู่บ้าน ขนาดกลาง หมู่ที่ ๒ บ้านเม็ก | เพื่อให้ประชาชนมีน้ำใช้ในอุปโภคบริโภคอย่างเพียงพอ | ระบบประปาหมู่บ้าน ขนาดกลาง เพิ่ม ๑ บ่อ | ๕๐๐,๐๐๐ | ๕๐๐,๐๐๐ | ๕๐๐,๐๐๐ | ๕๐๐,๐๐๐ | ๕๐๐,๐๐๐ | จำนวน ๑ บ่อ | ประชาชนมีน้ำสะอาดใช้อย่างทั่วถึง | กองช่าง |
| ๘๖ | เปลี่ยนระบบท่อประปาหมู่บ้าน หมู่ที่ ๕ บ้านภู | เพื่อให้ประชาชนมีน้ำใช้ในอุปโภคบริโภคอย่างเพียงพอ | เปลี่ยนระบบท่อประปาหมู่บ้าน คิวขนาดคอนสาย ๑,๕๐๐ เมตร และท่อเมนประปา คิวบ้านภู ๑,๕๐๐ เมตร | ๕๐๐,๐๐๐ | ๕๐๐,๐๐๐ | ๕๐๐,๐๐๐ | ๕๐๐,๐๐๐ | ๕๐๐,๐๐๐ | จำนวน ๑ สาย | ประชาชนมีน้ำสะอาดใช้อย่างทั่วถึง | กองช่าง |
| ๘๗ | ซ่อมแซมระบบประปา หมู่ที่ ๖ บ้านเบ็ดใหญ่ | เพื่อให้ประชาชนมีน้ำใช้ในอุปโภคบริโภคอย่างเพียงพอ | ซ่อมแซมระบบประปา (ถังประปาชำรุด) ภายในวัด บ้านเบ็ดใหญ่ | ๕๐๐,๐๐๐ | ๕๐๐,๐๐๐ | ๕๐๐,๐๐๐ | ๕๐๐,๐๐๐ | ๕๐๐,๐๐๐ | จำนวน ๑ สาย | ประชาชนมีน้ำสะอาดใช้อย่างทั่วถึง | กองช่าง |
| ๘๘ | ขยายเขตประปา โพนหินกลิ้ง เปลี่ยนระบบท่อประปา หมู่ที่ ๖ บ้านเบ็ดใหญ่ | เพื่อให้ประชาชนมีน้ำใช้ในอุปโภคบริโภคอย่างเพียงพอ | ขยายเขตประปา โพนหินกลิ้ง ระยะทาง ๑,๐๐๐ เมตร และเปลี่ยนระบบท่อประปา | ๕๐๐,๐๐๐ | ๕๐๐,๐๐๐ | ๕๐๐,๐๐๐ | ๕๐๐,๐๐๐ | ๕๐๐,๐๐๐ | จำนวน ๑ สาย | ประชาชนมีน้ำสะอาดใช้อย่างทั่วถึง | กองช่าง |
| ๘๙ | ปรับปรุง วางระบบประปา ทั้งระบบ หมู่ที่ ๖ บ้านเบ็ดใหญ่ | เพื่อให้ประชาชนได้มีน้ำสะอาดใช้อย่างเพียงพอและระบบประปามีสภาพพร้อมใช้ | ปรับปรุงประปาเดิม วางระบบท่อพร้อมท่อประปาทั้งระบบ จากคัมพิทักษ์-ทางเข้าหมู่บ้าน ระยะทาง ๒,๐๐๐ เมตร | ๕๐๐,๐๐๐ | ๕๐๐,๐๐๐ | ๕๐๐,๐๐๐ | ๕๐๐,๐๐๐ | ๕๐๐,๐๐๐ | จำนวน ๑ สาย | ประชาชนมีน้ำสะอาดใช้อย่างทั่วถึง | กองช่าง |
| ๙๐ | ติดตั้งท่อประปา เครื่องสูบน้ำพร้อมท่อส่ง หมู่ที่ ๖ บ้านเบ็ดใหญ่ | เพื่อให้ประชาชนมีน้ำใช้ในอุปโภคบริโภคอย่างเพียงพอ | ปรับปรุงระบบประปาเดิม โดยติดตั้งท่อประปา เครื่องสูบน้ำพร้อมท่อส่งทั้งระบบ จากคัมพิทักษ์-ทางเข้าหมู่บ้าน ระยะทาง ๒,๐๐๐ เมตร | ๕๐๐,๐๐๐ | ๕๐๐,๐๐๐ | ๕๐๐,๐๐๐ | ๕๐๐,๐๐๐ | ๕๐๐,๐๐๐ | จำนวน ๑ สาย | ประชาชนมีน้ำสะอาดใช้อย่างทั่วถึง | กองช่าง |
| ๙๑ | ปรับปรุงระบบประปาหมู่บ้าน หมู่ที่ ๘ บ้านโพนงาม | เพื่อให้ประชาชนมีน้ำใช้ในอุปโภคบริโภคอย่างเพียงพอ | ปรับปรุงระบบประปาหมู่บ้าน อาทิ เปลี่ยนระบบท่อ ซ่อมแซมท่อ และปรับปรุงทั้งระบบ | ๕๐๐,๐๐๐ | ๕๐๐,๐๐๐ | ๕๐๐,๐๐๐ | ๕๐๐,๐๐๐ | ๕๐๐,๐๐๐ | จำนวน ๑ สาย | ประชาชนมีน้ำสะอาดใช้อย่างทั่วถึง | กองช่าง |
| ๙๒ | เครื่องกรองน้ำประปา หมู่ที่ ๙ บ้านนาคลอง | เพื่อให้ประชาชนมีน้ำใช้ในอุปโภคบริโภคอย่างเพียงพอ | เครื่องกรองน้ำประปา | - | ๕๐๐,๐๐๐ | ๕๐๐,๐๐๐ | ๕๐๐,๐๐๐ | ๕๐๐,๐๐๐ | จำนวน ๑ สาย | ประชาชนมีน้ำสะอาดใช้อย่างทั่วถึง | กองช่าง |
| ๙๓ | เปลี่ยนระบบท่อประปา ขยายท่อประปา หมู่ที่ ๑๑ บ้านวังยางเหนือ | เพื่อให้ประชาชนมีน้ำใช้ในอุปโภคบริโภคอย่างเพียงพอ | เปลี่ยนระบบท่อประปา ขยายท่อประปาเพิ่ม ๒ จุด | ๕๐๐,๐๐๐ | ๕๐๐,๐๐๐ | ๕๐๐,๐๐๐ | ๕๐๐,๐๐๐ | ๕๐๐,๐๐๐ | จำนวน ๑ สาย | ประชาชนมีน้ำสะอาดใช้อย่างทั่วถึง | กองช่าง |

| ที่ | โครงการ | วัตถุประสงค์ | เป้าหมาย (ผลผลิตของโครงการ) | งบประมาณ | | | | | ตัวชี้วัด (KPI) | ผลที่คาดว่าจะได้รับ | หน่วยงาน รับผิดชอบหลัก |
|-----|--|---|--|---------------|---------------|---------------|---------------|---------------|--------------------|---|---------------------------|
| | | | | ๒๕๖๑ (บาท) | ๒๕๖๒ (บาท) | ๒๕๖๓ (บาท) | ๒๕๖๔ (บาท) | ๒๕๖๕ (บาท) | | | |
| ๙๔ | ขยายท่อประปา ปรับปรุงระบบ ประปาหมู่บ้าน หมู่ที่ ๑๒ บ้านโพธิ์งาม | เพื่อให้ประชาชนมีน้ำใช้ใน อุปโภคบริโภคอย่างเพียงพอ | เปลี่ยนระบบท่อประปา ขยาย ท่อประปาวัดคงโพหนอง ปรับปรุงระบบประปาในหมู่บ้าน | ๕๐๐,๐๐๐ | ๕๐๐,๐๐๐ | ๕๐๐,๐๐๐ | ๕๐๐,๐๐๐ | ๕๐๐,๐๐๐ | จำนวน ๑ สาย | ประชาชนมีน้ำสะอาด ใช้อย่างทั่วถึง | กองช่าง |
| ๙๕ | ขยายเขตประปา เปลี่ยนท่อประปา หมู่ที่ ๑๔ บ้านทิพย์ธานี | เพื่อให้ประชาชนมีน้ำใช้ใน อุปโภคบริโภคอย่างเพียงพอ | ขยายเขตประปา เปลี่ยนท่อ ประปา คุ่มสามัคคีธรรม ๔๐๐ เมตร | ๕๐๐,๐๐๐ | ๕๐๐,๐๐๐ | ๕๐๐,๐๐๐ | ๕๐๐,๐๐๐ | ๕๐๐,๐๐๐ | จำนวน ๑ สาย | ประชาชนมีน้ำสะอาด ใช้อย่างทั่วถึง | กองช่าง |
| ๙๖ | โครงการวางระบบประปา ปรับปรุง ซ่อมแซมประปาหมู่บ้าน ภายในตำบล | เพื่อให้ประชาชนมีน้ำสะอาดใช้ ในการอุปโภคบริโภคอย่าง เพียงพอและระบบประปา ชุมชนมีสภาพพร้อมใช้งาน | วางระบบประปา ท่อประปา และปรับปรุง ซ่อมแซมระบบ ประปาหมู่บ้าน ภายในตำบล | ๕๐๐,๐๐๐ | ๕๐๐,๐๐๐ | ๕๐๐,๐๐๐ | ๕๐๐,๐๐๐ | ๕๐๐,๐๐๐ | จำนวน ๑ สาย | ประชาชนมีน้ำสะอาด ใช้อย่างทั่วถึง | กองช่าง |
| ๙๗ | โครงการขุดเจาะ ซ่อมแซม บ่อบาดาล จัดหากักเก็บน้ำ ภายในตำบล เพื่อ การบริโภคและการเกษตร | เพื่อให้ประชาชนมีน้ำสะอาดใช้ ในการอุปโภคบริโภคอย่าง เพียงพอในฤดูแล้ง มีลักษณะที่ กักเก็บน้ำไว้อุปโภคบริโภค และการเกษตรและมีน้ำใช้ใน พื้นที่ที่น้ำประปาเข้าไม่ถึง | ขุดบ่อบาดาล ม.๑-๑๔ หมู่ละ ๒ แห่ง/จัดหากักเก็บน้ำและ ซ่อมแซมบ่อบาดาล | ๕๐๐,๐๐๐ | ๕๐๐,๐๐๐ | ๕๐๐,๐๐๐ | ๕๐๐,๐๐๐ | ๕๐๐,๐๐๐ | จำนวน ๑ สาย | ประชาชนมีน้ำสะอาด ใช้อย่างทั่วถึง | กองช่าง |
| ๙๘ | ตัดถนนใหม่ เชื่อมระหว่างหมู่บ้าน | เพื่อเพิ่มเส้นทางจราจร ระหว่างหมู่บ้าน การเดินทาง ได้รับการสะดวก | ตัดเส้นถนน คุ่มเปิดน้อย-บ้านภู ป่าช้าบ้านเปิด-นาคลอง ระยะทาง ๒,๐๐๐ เมตรและ ภายในตำบล | ๕๐๐,๐๐๐ | ๕๐๐,๐๐๐ | ๕๐๐,๐๐๐ | ๕๐๐,๐๐๐ | ๕๐๐,๐๐๐ | จำนวน ๑ สาย | การสัญจร การขนส่ง สะดวก เศรษฐกิจใน ตำบลดีขึ้น | กองช่าง |
| ๙๙ | ปรับปรุง ซ่อมแซมถนนลาดยาง และ ถนนคสล.ภายในตำบล และเชื่อม ระหว่างตำบล | เพื่อประชาชนในตำบล ใกล้เคียงเดินทางสะดวก | ปรับปรุง ซ่อมแซมถนนลาดยาง และ คสล.ภายในตำบลและ เชื่อมระหว่างตำบล ประมาณ ๒๐ กม. | ๕๐๐,๐๐๐ | ๕๐๐,๐๐๐ | ๕๐๐,๐๐๐ | ๕๐๐,๐๐๐ | ๕๐๐,๐๐๐ | จำนวน ๑ สาย | การสัญจร การขนส่ง สะดวก เศรษฐกิจใน ตำบลดีขึ้น | กองช่าง |
| ๑๐๐ | ก่อสร้าง ขยาย เสริมไหล่ทางถนนและ ทางเท้าภายในตำบล | เพื่อการเดินทางสะดวก ประชาชนปลอดภัย | ก่อสร้าง ขยาย เสริมไหล่ทาง ถนนและทางเท้าภายในหมู่บ้าน ทั้ง ๑๔ หมู่ ระยะทางประมาณ ๕,๐๐๐ เมตร | ๑๐,๐๐๐,๐๐๐ | ๑๐,๐๐๐,๐๐๐ | ๑๐,๐๐๐,๐๐๐ | ๑๐,๐๐๐,๐๐๐ | ๑๐,๐๐๐,๐๐๐ | จำนวน ๑ สาย | การสัญจร การขนส่ง สะดวก เศรษฐกิจใน ตำบลดีขึ้น | กองช่าง |
| ๑๐๑ | ก่อสร้างถนนลาดยาง ภายในตำบลและ เชื่อมระหว่างตำบล | เพื่อประชาชนในตำบลและ ตำบลใกล้เคียงเดินทางสะดวก | ก่อสร้างถนนลาด ยาง ภายใน หมู่และเชื่อมระหว่างตำบล ม. ๑-ม.๑๔ ระยะทางประมาณ ๕,๐๐๐ เมตร | ๑๐,๐๐๐,๐๐๐ | ๑๐,๐๐๐,๐๐๐ | ๑๐,๐๐๐,๐๐๐ | ๑๐,๐๐๐,๐๐๐ | ๑๐,๐๐๐,๐๐๐ | จำนวน ๑ สาย | การสัญจร การขนส่ง สะดวก เศรษฐกิจใน ตำบลดีขึ้น | กองช่าง |

| ที่ | โครงการ | วัตถุประสงค์ | เป้าหมาย (ผลผลิตของโครงการ) | งบประมาณ | | | | | ตัวชี้วัด (KPI) | ผลที่คาดว่าจะได้รับ | หน่วยงาน รับผิดชอบหลัก |
|-----|--|--|--|---------------|---------------|---------------|---------------|---------------|--------------------|--|---------------------------|
| | | | | ๒๕๖๑ (บาท) | ๒๕๖๒ (บาท) | ๒๕๖๓ (บาท) | ๒๕๖๔ (บาท) | ๒๕๖๕ (บาท) | | | |
| ๑๐๒ | โครงการก่อสร้างถนนลาดยางรอบบึงหนองคาย | เพื่อให้บึงหนองคายเป็นแหล่งท่องเที่ยวของจังหวัดหนองคาย | ก่อสร้างถนนลาดยางรอบบึงหนองคาย ตามแบบแปลนของเทศบาล ระยะทางประมาณ ๒,๐๐๐ เมตร | ๑๐,๐๐๐,๐๐๐ | ๑๐,๐๐๐,๐๐๐ | ๑๐,๐๐๐,๐๐๐ | ๑๐,๐๐๐,๐๐๐ | ๑๐,๐๐๐,๐๐๐ | จำนวน ๑ สาย | การสัญจร สะดวก เศรษฐกิจในตำบลดีขึ้น | กองช่าง |
| ๑๐๓ | โครงการก่อสร้างถนนเลนจักรยาน บึงหนองคาย | เพื่อให้ประชาชนเดินทางสะดวก ปลอดภัย | ก่อสร้างถนนเลนจักรยาน บึงหนองคาย ตามแบบแปลนของเทศบาล ระยะทางประมาณ ๓,๘๕๕ เมตร | ๕,๐๐๐,๐๐๐ | ๕,๐๐๐,๐๐๐ | ๕,๐๐๐,๐๐๐ | ๕,๐๐๐,๐๐๐ | ๕,๐๐๐,๐๐๐ | จำนวน ๑ สาย | การสัญจร สะดวก เศรษฐกิจในตำบลดีขึ้น | กองช่าง |
| ๑๐๔ | ก่อสร้างประปาหมู่บ้าน ม.๑ | เพื่อให้ชุมชนมีน้ำที่สะอาด อุปโภค-เสอาดอุปโภคบริโภค และเพียงพอ | ก่อสร้างประปาหมู่บ้าน ม.๑ | ๕,๐๐๐,๐๐๐ | ๕,๐๐๐,๐๐๐ | ๕,๐๐๐,๐๐๐ | ๕,๐๐๐,๐๐๐ | ๕,๐๐๐,๐๐๐ | ปีละ ๑ สาย | ประชาชนมีน้ำสะอาด ใช้อย่างทั่วถึง | กองช่าง |
| ๑๐๕ | ก่อสร้างประปาหมู่บ้าน ม.๓, ม.๑๐, ม.๑๑ | เพื่อให้ชุมชนมีน้ำที่สะอาด อุปโภค-เสอาดอุปโภคบริโภค และเพียงพอ | ก่อสร้างประปาหมู่บ้าน ม.๓, ม.๑๐, ม.๑๑ | ๓,๐๐๐,๐๐๐ | ๓,๐๐๐,๐๐๐ | ๓,๐๐๐,๐๐๐ | ๓,๐๐๐,๐๐๐ | ๓,๐๐๐,๐๐๐ | ปีละ ๑ สาย | ประชาชนมีน้ำสะอาด ใช้อย่างทั่วถึง | กองช่าง |
| ๑๐๖ | ก่อสร้างประปาหมู่บ้าน ภายในตำบล | เพื่อให้ชุมชนมีน้ำที่สะอาด อุปโภค-เสอาดอุปโภคบริโภค และเพียงพอ | ก่อสร้างประปาหมู่บ้าน ภายในตำบล ม.๑-๑๔ | ๒๐,๐๐๐,๐๐๐ | ๒๐,๐๐๐,๐๐๐ | ๒๐,๐๐๐,๐๐๐ | ๒๐,๐๐๐,๐๐๐ | ๒๐,๐๐๐,๐๐๐ | ปีละ ๑ สาย | ประชาชนมีน้ำสะอาด ใช้อย่างทั่วถึง | กองช่าง |
| ๑๐๗ | โครงการก่อสร้างบ้านฝาท่อรับน้ำทางเดียว ๒ บ้าน บริเวณบึงหนองคาย | เพื่อให้ประชาชนมีน้ำเพียงพอ ต่อการเกษตร อุปโภค - บริโภค | ก่อสร้างบ้านฝาท่อรับน้ำทางเดียว ๒ บ้าน ขนาด ๑.๐๐ เมตรจำนวน ๒ จุด พร้อมวางท่อระบายน้ำ ขนาด ๑.๐๐ x ๑.๐๐ เมตร จำนวน จุดละ ๒๕ ท่อน รวม ๕๐ ท่อน | - | - | ๖๐๐,๐๐๐ | ๖๐๐,๐๐๐ | ๖๐๐,๐๐๐ | จำนวน ๒ จุด | ผลผลิตทางเกษตรเพิ่มขึ้น มีน้ำเพียงพอ ต่อการเกษตร | กองช่าง |
| ๑๐๘ | ท่อระบายน้ำ สายทิพย์ธานี - นาคลอง | เพื่อแก้ไขปัญหาน้ำท่วมขังมีแหล่งระบายน้ำเสียออกจากชุมชน | ท่อระบายน้ำจากสายทิพย์ธานี - นาคลอง ระยะทาง ๒,๕๐๐ เมตร | - | - | ๕,๐๐๐,๐๐๐ | ๕,๐๐๐,๐๐๐ | ๕,๐๐๐,๐๐๐ | จำนวน ๑ สาย | ประชาชนสุขภาพดีขึ้น น้ำไม่ท่วมขัง | กองช่าง |
| ๑๐๙ | ถนนลูกรัง วังยางเหนือ-ดอนกอก หมู่ที่ ๑๑ บ้านวังยางเหนือ | เพื่อให้ประชาชนในชุมชนเดินทางสะดวก | ถนนลูกรัง สายวังยางเหนือ-ดอนกอก กว้าง ๕ เมตร ยาว ๑,๔๐๐ เมตร | ๓๐๐,๐๐๐ | ๓๐๐,๐๐๐ | - | - | ๓๐๐,๐๐๐ | จำนวน ๑ สาย | ประชาชนสัญจรสะดวก ปลอดภัย เศรษฐกิจในตำบลดีขึ้น | กองช่าง |
| ๑๑๐ | ถนนลูกรัง บ้านเปิดใหญ่ - บ้านเหล่า หมู่ที่ ๖ บ้านเปิดใหญ่ | เพื่อให้ประชาชนในชุมชนเดินทางสะดวก | ถนนลูกรัง บ้านเปิดใหญ่-บ้านเหล่า กว้าง ๕ เมตร ยาว ๒,๐๐๐ เมตร | ๓๐๐,๐๐๐ | ๓๐๐,๐๐๐ | - | - | ๓๐๐,๐๐๐ | จำนวน ๑ สาย | ประชาชนสัญจรสะดวก ปลอดภัย เศรษฐกิจในตำบลดีขึ้น | กองช่าง |

| ที่ | โครงการ | วัตถุประสงค์ | เป้าหมาย (ผลผลิตของโครงการ) | งบประมาณ | | | | | ตัวชี้วัด (KPI) | ผลที่คาดว่าจะได้รับ | หน่วยงาน รับผิดชอบหลัก |
|-----|--|---------------------------------------|---|---------------|---------------|---------------|---------------|---------------|--------------------|---|---------------------------|
| | | | | ๒๕๖๑ (บาท) | ๒๕๖๒ (บาท) | ๒๕๖๓ (บาท) | ๒๕๖๔ (บาท) | ๒๕๖๕ (บาท) | | | |
| ๑๑๑ | ถนนลูกรัง บ้านเตื่อ - ดงยูง หมู่ที่ ๓ บ้านเตื่อ | เพื่อให้ประชาชนในชุมชนเดินทางสะดวก | ถนนลูกรัง บ้านเตื่อ - ดงยูง กว้าง ๕ เมตร ยาว ๒,๐๐๐ เมตร | ๓๐๐,๐๐๐ | ๓๐๐,๐๐๐ | - | - | ๓๐๐,๐๐๐ | จำนวน ๑ สาย | ประชาชนสัญจรสะดวก ปลอดภัย เศรษฐกิจในตำบลดีขึ้น | กองช่าง |
| ๑๑๒ | เสริมผิวลาดยางแอสฟัลติกคอนกรีต สายบ้านเม็ก - บ้านหนองนาเมือง | เพื่อให้ประชาชนในชุมชนเดินทางสะดวก | เสริมผิวลาดยางแอสฟัลติกคอนกรีต กว้าง ๔ - ๖ เมตร ยาว ๒,๘๐๐ เมตร ปริมาณพื้นที่ไม่น้อยกว่า ๑๖,๐๕๒ เมตร | - | - | ๔,๙๓๐,๐๐๐ | ๔,๙๓๐,๐๐๐ | ๔,๙๓๐,๐๐๐ | จำนวน ๑ สาย | ประชาชนสัญจรสะดวก ปลอดภัย เศรษฐกิจในตำบลดีขึ้น | กองช่าง |
| ๑๑๓ | เสริมผิวจราจรลูกรัง สายดงกระดืบ | เพื่อให้ประชาชนในชุมชนเดินทางสะดวก | เสริมผิวจราจรลูกรัง กว้าง ๕ เมตร ยาว ๒,๘๘๐ เมตร | - | - | ๕๙๔,๐๐๐ | ๕๙๔,๐๐๐ | ๕๙๔,๐๐๐ | จำนวน ๑ สาย | ประชาชนสัญจรสะดวก ปลอดภัย เศรษฐกิจในตำบลดีขึ้น | กองช่าง |
| ๑๑๔ | เสริมผิวจราจรลูกรัง สายวัดดงโพหนอง - นาจันทร์ | เพื่อให้ประชาชนในชุมชนเดินทางสะดวก | เสริมผิวจราจรลูกรัง กว้าง ๕ เมตร ยาว ๓,๒๖๐ เมตร | - | - | ๖๗๓,๐๐๐ | ๖๗๓,๐๐๐ | ๖๗๓,๐๐๐ | จำนวน ๑ สาย | ประชาชนสัญจรสะดวก ปลอดภัย เศรษฐกิจในตำบลดีขึ้น | กองช่าง |
| ๑๑๕ | ขยายเขตไฟฟ้า พร้อมสายพาดดับ หมู่ที่ ๑ บ้านเมืองบาง | เพื่อให้ประชาชนมีไฟฟ้าใช้อย่างทั่วถึง | ม.๑ บ้านเมืองบาง ๑.ขยายเขตไฟฟ้าแรงต่ำข้างบ้านหมอสา จำนวน ๓ ต้น ๒.ขยายเขตไฟฟ้าหลังโรงเรียน-ลำห้วยไซ้ ๑,๐๐๐ เมตร ๓.ขยายเขตไฟฟ้าแรงต่ำ สายพาดดับวังท่า (คุ้มแหลมทอง-วังท่า) ระยะทาง ๒,๐๐๐ เมตร ๔.ขยายเขตไฟฟ้าเพื่อการเกษตร | ๑,๐๐๐,๐๐๐ | ๑,๐๐๐,๐๐๐ | ๑,๐๐๐,๐๐๐ | ๑,๐๐๐,๐๐๐ | ๑,๐๐๐,๐๐๐ | จำนวน ๑ แห่ง | ป้องกันอันตรายและลดปัญหาสังคม ประชาชน มีความปลอดภัยในการเดินทาง | กองช่าง |
| ๑๑๖ | ขยายเขตไฟฟ้าแรงต่ำ หมู่ที่ ๒ บ้านเม็ก | เพื่อให้ประชาชนมีไฟฟ้าใช้อย่างทั่วถึง | ม.๒ บ้านเม็ก ๑.ขยายเขตไฟฟ้าแรงต่ำทางไปป่าช้า ระยะทาง ๑,๐๐๐ เมตร ๒.ขยายเขตไฟฟ้าเพื่อการเกษตร จากดอนพระเวส-ดอนหนองบ่อ น้อย | ๑,๐๐๐,๐๐๐ | ๑,๐๐๐,๐๐๐ | ๑,๐๐๐,๐๐๐ | ๑,๐๐๐,๐๐๐ | ๑,๐๐๐,๐๐๐ | จำนวน ๑ แห่ง | ป้องกันอันตรายและลดปัญหาสังคม ประชาชน มีความปลอดภัยในการเดินทาง | กองช่าง |
| ๑๑๗ | ขยายเขตไฟฟ้าแรงต่ำ หมู่ที่ ๓ บ้านเตื่อ | เพื่อให้ประชาชนมีไฟฟ้าใช้อย่างทั่วถึง | ม.๓ บ้านเตื่อ ๑.ไฟฟ้าสาธารณะเส้นบ้านเตื่อ-หนองนาเมือง(ขยายสายพาดดับ) ๒.ขยายเขตไฟฟ้า พาดสายดับ ผช.ผญบ.โก้ และหลังวัด (เพิ่มหน้าวัด ๕ หลอด) | ๑,๐๐๐,๐๐๐ | ๑,๐๐๐,๐๐๐ | ๑,๐๐๐,๐๐๐ | ๑,๐๐๐,๐๐๐ | ๑,๐๐๐,๐๐๐ | จำนวน ๑ แห่ง | ป้องกันอันตรายและลดปัญหาสังคม ประชาชน มีความปลอดภัยในการเดินทาง | กองช่าง |

| ที่ | โครงการ | วัตถุประสงค์ | เป้าหมาย (ผลผลิตของโครงการ) | งบประมาณ | | | | | ตัวชี้วัด (KPI) | ผลที่คาดว่าจะได้รับ | หน่วยงาน รับผิดชอบหลัก |
|-----|---|---------------------------------------|--|---------------|---------------|---------------|---------------|---------------|--------------------|---|---------------------------|
| | | | | ๒๕๖๑ (บาท) | ๒๕๖๒ (บาท) | ๒๕๖๓ (บาท) | ๒๕๖๔ (บาท) | ๒๕๖๕ (บาท) | | | |
| ๑๑๘ | ขยายเขตไฟฟ้าแรงต่ำ หมู่ที่ ๔ บ้านวัง | เพื่อให้ประชาชนมีไฟฟ้าใช้ | ม.๔ บ้านวังยางใต้ ๑.ขยายเขตไฟฟ้าสายไปบ้านนาจันทร์ ๒.ขยายไฟฟ้าแรงต่ำ ซ.บ้านนางบัวผัน ๓.ขยายไฟฟ้าแรงต่ำ ซอยบ้านนายพิน ๔.ขยายไฟฟ้าแรงต่ำ ซ.บ้านนางแก้วศรี ๕.ขยายเขตไฟฟ้าทางไปบ่อปลา ๖.เพิ่มขนาดหม้อแปลง | ๑,๐๐๐,๐๐๐ | ๑,๐๐๐,๐๐๐ | ๑,๐๐๐,๐๐๐ | ๑,๐๐๐,๐๐๐ | ๑,๐๐๐,๐๐๐ | จำนวน ๑ แห่ง | ป้องกันอันตรายและลดปัญหาสังคม ประชาชน มีความปลอดภัยในการเดินทาง | กองช่าง |
| ๑๑๙ | ขยายเขตไฟฟ้าแรงต่ำ หมู่ที่ ๕ บ้านภู | เพื่อให้ประชาชนมีไฟฟ้าใช้อย่างทั่วถึง | ม.๕ บ้านภู ๑.ไฟฟ้าสาธารณะคุ้มบ้านภู (ข้างวัด)ระยะทาง ๓๕๐ เมตร ๒.ไฟฟ้าสาธารณะซอยห้วยโซ่ ระยะทาง ๑,๒๐๐ เมตร ๓.ขยายเขตไฟฟ้า คุ้มดอนย่านาง จำนวน ๒ ต้น ๔.ขยายเขตแรงต่ำบ้านภู-บ้านเปิดใหญ่ พร้อมไฟฟ้าแสงสว่าง ระยะทาง ๓๐๐ เมตร | ๑,๐๐๐,๐๐๐ | ๑,๐๐๐,๐๐๐ | ๑,๐๐๐,๐๐๐ | ๑,๐๐๐,๐๐๐ | ๑,๐๐๐,๐๐๐ | จำนวน ๑ แห่ง | ป้องกันอันตรายและลดปัญหาสังคม ประชาชน มีความปลอดภัยในการเดินทาง | กองช่าง |
| ๑๒๐ | ขยายเขตไฟฟ้าแรงต่ำ หมู่ที่ ๖ บ้านเปิดใหญ่ | เพื่อให้ประชาชนมีไฟฟ้าใช้อย่างทั่วถึง | ม.๖ บ้านเปิดใหญ่ ๑.ไฟฟ้าสาธารณะทุกเสา ซอยหน้าวัด-ท้ายบ้าน ๒.เพิ่มเสาไฟฟ้าแรงต่ำข้างวัด ระยะทาง ๕๐๐ เมตร ๓.ไฟฟ้าสาธารณะทางไปบึงหนองคาย(ซ.บ้านภู-บึงหนองคาย) ๔.ไฟฟ้าขยายเขตบ้านเปิดใหญ่ - ซ.๔ บ้านเหล่า - โพนอีกลิ่ง - ซ.สร้างเตย | ๑,๐๐๐,๐๐๐ | ๑,๐๐๐,๐๐๐ | ๑,๐๐๐,๐๐๐ | ๑,๐๐๐,๐๐๐ | ๑,๐๐๐,๐๐๐ | จำนวน ๑ แห่ง | ป้องกันอันตรายและลดปัญหาสังคม ประชาชน มีความปลอดภัยในการเดินทาง | กองช่าง |
| ๑๒๑ | ขยายเขตไฟฟ้าแรงต่ำ หมู่ที่ ๗ บ้านเปิดน้อย | เพื่อให้ประชาชนมีไฟฟ้าใช้อย่างทั่วถึง | ม.๗ บ้านเปิดน้อย ๑.ไฟฟ้าขยายเขต ซอยศรีมงคล ๑ ระยะทาง ๔๐ เมตร ๒.ไฟฟ้าขยายเขต ป่าช้าเปิดน้อย ระยะทาง ๘๐๐ เมตร ๓.ไฟฟ้าขยายเขต ซอยสร้อยงาม | ๑,๐๐๐,๐๐๐ | ๑,๐๐๐,๐๐๐ | ๑,๐๐๐,๐๐๐ | ๑,๐๐๐,๐๐๐ | ๑,๐๐๐,๐๐๐ | จำนวน ๑ แห่ง | ป้องกันอันตรายและลดปัญหาสังคม ประชาชน มีความปลอดภัยในการเดินทาง | กองช่าง |

| ที่ | โครงการ | วัตถุประสงค์ | เป้าหมาย (ผลผลิตของโครงการ) | งบประมาณ | | | | | ตัวชี้วัด (KPI) | ผลที่คาดว่าจะได้รับ | หน่วยงาน รับผิดชอบหลัก |
|-----|---|---|---|---------------|---------------|---------------|---------------|---------------|--------------------|--|---------------------------|
| | | | | ๒๕๖๑ (บาท) | ๒๕๖๒ (บาท) | ๒๕๖๓ (บาท) | ๒๕๖๔ (บาท) | ๒๕๖๕ (บาท) | | | |
| | | | ระยะทาง ๒๐๐ เมตร ๔.ไฟฟ้าขยายเขต บ้านเบ็ดน้อย-คุ้ม นาคำ ระยะทาง ๒๐๐ เมตร ๕.ไฟฟ้าขยายเขต บ้านเบ็ดน้อย-บ้าน เบ็ดใหญ่ ระยะทาง ๑๕๐ เมตร ๖.ขยายเขตไฟฟ้าแสงสว่างสาธารณะ ซอยศรีวิไล-ซอย๓ ๒ เสา ๗.ขยายไฟฟ้าสาธารณะ ๔ จุดเสา ๘.ขยายเขตแรงต่ำบ้านเบ็ดน้อย-โพน งาม ระยะทาง ๓ กิโลเมตร ๙.พาดสายดับบ้านเบ็ดน้อย-โพนงาม ระยะทาง ๘๐๐ เมตร ๑๐.พาดสายดับบ้านเบ็ดน้อย-เบ็ด ใหญ่ ระยะทาง ๑ กิโลเมตร ๑๑.ขยายเขตเสาแรงต่ำไฟฟ้า สาธารณะ ๒ หลัก ระยะทาง ๘ เมตร | | | | | | | | |
| ๑๒๒ | ขยายเขตไฟฟ้าแรงต่ำ หมู่ที่ ๘ บ้าน โพนงาม | เพื่อให้ประชาชนมีไฟฟ้าใช้ อย่างทั่วถึง | ม.๘ บ้านโพนงาม ๑.ขยายเขตไฟฟ้า ซอยอีสานเขียว ๔ ต้น ๒.ขยายเขตไฟฟ้าโพนงาม ไปบึง หนองคาย ระยะทาง ๓ กม. ๓.ขยายไฟฟ้าแรงต่ำ ซ.๑ (ตรง ข้ามบ้านครูปิ่น) ๒ ต้น ๔.ขยายไฟแรงต่ำ ปากซอย ๕ - ดอนหอ พร้อมสายพาดดับ ระยะทาง ๕๐๐ เมตร | ๑,๐๐๐,๐๐๐ | ๑,๐๐๐,๐๐๐ | ๑,๐๐๐,๐๐๐ | ๑,๐๐๐,๐๐๐ | ๑,๐๐๐,๐๐๐ | จำนวน ๑ แห่ง | ป้องกันอันตรายและ ลดปัญหาสังคม ประชาชน มีความ ปลอดภัยในการ เดินทาง | กองช่าง |
| ๑๒๓ | ขยายเขตไฟฟ้าแรงต่ำ หมู่ที่ ๙ บ้านนา คลอง | เพื่อให้ประชาชนมีไฟฟ้าใช้ อย่างทั่วถึง | ม.๙ บ้านนาคลอง ๑.ขยายเขตไฟฟ้า ซ.ผช.เพียร- บ้านยายบาง จำนวน ๑๕๐ เมตร ๒.พาดสายไฟฟ้าสาธารณะ/ สนิทหนองสีก-ทุ่งโพนงาม ระยะทาง ๑ กิโลเมตร | ๑,๐๐๐,๐๐๐ | ๑,๐๐๐,๐๐๐ | ๑,๐๐๐,๐๐๐ | ๑,๐๐๐,๐๐๐ | ๑,๐๐๐,๐๐๐ | จำนวน ๑ แห่ง | ป้องกันอันตรายและ ลดปัญหาสังคม ประชาชน มีความ ปลอดภัยในการ เดินทาง | กองช่าง |

| ที่ | โครงการ | วัตถุประสงค์ | เป้าหมาย (ผลผลิตของโครงการ) | งบประมาณ | | | | | ตัวชี้วัด (KPI) | ผลที่คาดว่าจะได้รับ | หน่วยงาน รับผิดชอบหลัก |
|-----|---|---------------------------------------|--|---------------|---------------|---------------|---------------|---------------|--------------------|---|---------------------------|
| | | | | ๒๕๖๑ (บาท) | ๒๕๖๒ (บาท) | ๒๕๖๓ (บาท) | ๒๕๖๔ (บาท) | ๒๕๖๕ (บาท) | | | |
| ๑๒๔ | ขยายเขตไฟฟ้าแรงต่ำ หมู่ที่ ๑๐ บ้านสร้างประทาย | เพื่อให้ประชาชนมีไฟฟ้าใช้อย่างทั่วถึง | ม.๑๐ บ้านสร้างประทาย ๑.ขยายเขตไฟฟ้าและไฟฟ้าส่องสว่าง เส้นวัด-ป่าช้า ระยะทาง ๒ กิโลเมตร ๒.ขยายเขตไฟฟ้าแรงต่ำ เส้นไปวัดป่าช้า ระยะทาง ๕๐๐ เมตร ๓.ขยายเขตไฟฟ้าแรงต่ำ ซอยข้างวัดด้านตะวันตก ระยะทาง ๒๐๐ เมตร ๔.ขยายเขตไฟฟ้าแรงต่ำ - ซอยหน้าวัด ๕๐ เมตร - ซอยหลังวัด ๕๐ เมตร ๕.ขยายเขตไฟฟ้าแรงต่ำ ซ.บ้านตาวาด ระยะทาง ๕๐ เมตร ๖.ขยายเขตไฟฟ้าแรงต่ำ เส้นไปวัดป่าช้า ระยะทาง ๕๐๐ เมตร ๗.ขยายเขตไฟฟ้าแรงต่ำ ซ.ข้างวัดด้านตะวันตก ระยะทาง ๒๐๐ เมตร | ๑,๐๐๐,๐๐๐ | ๑,๐๐๐,๐๐๐ | ๑,๐๐๐,๐๐๐ | ๑,๐๐๐,๐๐๐ | ๑,๐๐๐,๐๐๐ | จำนวน ๑ แห่ง | ป้องกันอันตรายและลดปัญหาสังคม ประชาชน มีความปลอดภัยในการเดินทาง | กองช่าง |
| ๑๒๕ | ขยายเขตไฟฟ้าแรงต่ำ หมู่ที่ ๑๑ บ้านวังยางเหนือ | เพื่อให้ประชาชนมีไฟฟ้าใช้อย่างทั่วถึง | ม.๑๑ บ้านวังยางเหนือ ๑.ขยายเขตไฟฟ้า วัดป่าชัยมงคล ระยะทาง ๗๐๐ เมตร ๒.ไฟฟ้าขยายเขต วังยางเหนือ-ดอนกอก ระยะทาง ๗๐๐ เมตร ๓.คลองส่งน้ำด้วยไฟฟ้า ม.๑๑ ๔.ขยายไฟฟ้า เส้นวังยางเหนือ-นาจันทร์ | ๑,๐๐๐,๐๐๐ | ๑,๐๐๐,๐๐๐ | ๑,๐๐๐,๐๐๐ | ๑,๐๐๐,๐๐๐ | ๑,๐๐๐,๐๐๐ | จำนวน ๑ แห่ง | ป้องกันอันตรายและลดปัญหาสังคม ประชาชน มีความปลอดภัยในการเดินทาง | กองช่าง |
| ๑๒๖ | ขยายเขตไฟฟ้าแรงต่ำ หมู่ที่ ๑๒ บ้านโพธิ์งาม | เพื่อให้ประชาชนมีไฟฟ้าใช้อย่างทั่วถึง | ม.๑๒ บ้านโพธิ์งาม ๑.ขยายไฟฟ้าแรงต่ำไปทางวัดคงโพหนองและเปลี่ยนหม้อแปลงหรือเพิ่มขนาดหม้อแปลง ๒.ขยายเขตไฟฟ้าเกษตร ซอยตาหมูน ระยะทาง ๒ กิโลเมตร ๓.ขยายไฟฟ้าแรงต่ำ ถนนใหญ่-นาป่าหมูน ระยะทาง ๖๐๐ เมตร | ๑,๐๐๐,๐๐๐ | ๑,๐๐๐,๐๐๐ | ๑,๐๐๐,๐๐๐ | ๑,๐๐๐,๐๐๐ | ๑,๐๐๐,๐๐๐ | จำนวน ๑ แห่ง | ป้องกันอันตรายและลดปัญหาสังคม ประชาชน มีความปลอดภัยในการเดินทาง | กองช่าง |

| ที่ | โครงการ | วัตถุประสงค์ | เป้าหมาย (ผลผลิตของโครงการ) | งบประมาณ | | | | | ตัวชี้วัด (KPI) | ผลที่คาดว่าจะได้รับ | หน่วยงาน รับผิดชอบหลัก |
|-----|---|---|--|---------------|---------------|---------------|---------------|---------------|--------------------|--|---------------------------|
| | | | | ๒๕๖๑ (บาท) | ๒๕๖๒ (บาท) | ๒๕๖๓ (บาท) | ๒๕๖๔ (บาท) | ๒๕๖๕ (บาท) | | | |
| ๑๒๗ | ขยายเขตไฟฟ้าแรงต่ำ หมู่ที่ ๑๓ บ้านหนองนาเมือง | เพื่อให้ประชาชนมีไฟฟ้าใช้ อย่างทั่วถึง | ม.๑๓ บ้านหนองนาเมือง ๑.ขยายเขตไฟฟ้าเกษตร ไปวัง อ่าง คลองอีสานเขียว ระยะทาง ๒,๐๐๐ เมตร ๒.ขยายไฟฟ้าสาธารณะพาด สายดับจากบ้านเม็ก-หนองนา เมือง | ๑,๐๐๐,๐๐๐ | ๑,๐๐๐,๐๐๐ | ๑,๐๐๐,๐๐๐ | ๑,๐๐๐,๐๐๐ | ๑,๐๐๐,๐๐๐ | จำนวน ๑ แห่ง | ป้องกันอันตรายและ ลดปัญหาสังคม ประชาชน มีความ ปลอดภัยในการ เดินทาง | กองช่าง |
| ๑๒๘ | ขยายเขตไฟฟ้าแรงต่ำ หมู่ที่ ๑๔ บ้าน ทิพย์ธานี | เพื่อให้ประชาชนมีไฟฟ้าใช้ อย่างทั่วถึง | ม.๑๔ บ้านทิพย์ธานี ๑.พาดสายดับโครงการ ๒ ระยะทาง ๘๐ เมตร ๒.ไฟฟ้าส่องสว่างพร้อม พาดสายดับ ซอยอารียา จำนวน ๔ จุด ๓.ไฟฟ้าส่องสว่าง พร้อมพาด สายดับคุ้มहरธา จำนวน ๓ จุด ๔.ขยายไฟฟ้า ซอยแสนสุข ระยะทาง ๕ เมตร ๕.ขยายไฟฟ้า คุ้มहरธา ระยะทาง ๒๐๐ เมตร | ๑,๐๐๐,๐๐๐ | ๑,๐๐๐,๐๐๐ | ๑,๐๐๐,๐๐๐ | ๑,๐๐๐,๐๐๐ | ๑,๐๐๐,๐๐๐ | จำนวน ๑ แห่ง | ป้องกันอันตรายและ ลดปัญหาสังคม ประชาชน มีความ ปลอดภัยในการ เดินทาง | กองช่าง |
| รวม | จำนวน ๑๒๘ โครงการ | | | ๒๒๖,๑๕๐,๐๐๐ | ๒๔๔,๘๐๐,๐๐๐ | ๒๘๔,๔๙๗,๐๐๐ | ๒๘๔,๔๙๗,๐๐๐ | ๒๘๐,๖๙๓,๐๐๐ | | | |

รายละเอียดโครงการพัฒนา
แผนพัฒนาพัฒนาท้องถิ่น (พ.ศ.๒๕๖๑-๒๕๖๕)
สำหรับ โครงการที่เกินศักยภาพขององค์กรปกครองส่วนท้องถิ่น
เทศบาลตำบลวัดธาตุ อำเภอเมืองหนองคาย จังหวัดหนองคาย

ก.ยุทธศาสตร์จังหวัดที่ ๑ ส่งเสริมการเกษตรยั่งยืน

ก.ยุทธศาสตร์จังหวัดที่ ๒ ยกระดับมาตรฐาน การผลิต การค้า การลงทุน การท่องเที่ยว และการบริการมุ่งสู่ประชาคมอาเซียน

ก.ยุทธศาสตร์จังหวัดที่ ๔ พัฒนาคมน ชุมชน สังคม และสิ่งแวดล้อมให้เป็นเมืองน่าอยู่

ข.ยุทธศาสตร์การพัฒนาของ อปท.ในเขตจังหวัดที่ ๑ การพัฒนาและปรับปรุงโครงสร้างพื้นฐานเพื่อรองรับการขับเคลื่อนเศรษฐกิจพิเศษ

ข.ยุทธศาสตร์การพัฒนาของ อปท.ในเขตจังหวัดที่ ๓ การสร้างโอกาสให้กับประชาชนเพื่อลดการเหลื่อมล้ำและเพิ่มความมั่นคงในชีวิต

ยุทธศาสตร์การพัฒนาที่ ๒ ด้านเศรษฐกิจและการเกษตร

➤แผนงานการเกษตร

| ที่ | โครงการ | วัตถุประสงค์ | เป้าหมาย (ผลผลิตของโครงการ) | งบประมาณ | | | | | ตัวชี้วัด (KPI) | ผลที่คาดว่าจะได้รับ | หน่วยงาน รับผิดชอบหลัก |
|-----|---|---|---|---------------|---------------|---------------|---------------|---------------|--------------------|---|-------------------------------|
| | | | | ๒๕๖๑ (บาท) | ๒๕๖๒ (บาท) | ๒๕๖๓ (บาท) | ๒๕๖๔ (บาท) | ๒๕๖๕ (บาท) | | | |
| ๑ | โครงการพัฒนาแหล่งน้ำ ภายในตำบล ๑.๑ ขุดลอกลำน้ำสวาย | เพื่อมีน้ำเพียงพอต่อ การเกษตรและมีแหล่ง ขยายพันธุ์สัตว์ | ขุดลอกลำน้ำสวาย ม.๑ เนื้อที่ กว้าง ๒๐ เมตร ยาว ๒,๐๐๐ เมตร | ๒,๐๐๐,๐๐๐ | ๒,๐๐๐,๐๐๐ | ๒,๐๐๐,๐๐๐ | ๒,๐๐๐,๐๐๐ | ๒,๐๐๐,๐๐๐ | จำนวน ๑ แห่ง | ผลผลิตทางการเกษตร เพิ่มขึ้น มีน้ำเพียงพอต่อ การ เกษตร สัตว์น้ำเพิ่มขึ้น | กองช่าง/กอง สวัสดิการสังคม |
| | ๑.๒ ขุดลอกลำห้วยยางตอนบน | เพื่อมีน้ำเพียงพอต่อ การเกษตรและมีแหล่ง ขยายพันธุ์สัตว์ | ขุดลอกลำห้วยยาง ม.๑ | ๓,๐๐๐,๐๐๐ | ๓,๐๐๐,๐๐๐ | ๓,๐๐๐,๐๐๐ | ๓,๐๐๐,๐๐๐ | ๓,๐๐๐,๐๐๐ | จำนวน ๑ แห่ง | ผลผลิตทางการเกษตร เพิ่มขึ้น มีน้ำเพียงพอต่อ การ เกษตร สัตว์น้ำเพิ่มขึ้น | กองช่าง/กอง สวัสดิการสังคม |
| | ๑.๓ ขุดลอกหนองบ่อ | เพื่อมีน้ำเพียงพอต่อ การเกษตรและมีแหล่ง ขยายพันธุ์สัตว์ | ขุดลอกหนองบ่อ ม.๒ | ๓,๐๐๐,๐๐๐ | ๓,๐๐๐,๐๐๐ | ๓,๐๐๐,๐๐๐ | ๓,๐๐๐,๐๐๐ | ๓,๐๐๐,๐๐๐ | จำนวน ๑ แห่ง | ผลผลิตทางการเกษตร เพิ่มขึ้น มีน้ำเพียงพอต่อ การ เกษตร สัตว์น้ำเพิ่มขึ้น | กองช่าง/กอง สวัสดิการสังคม |
| | ๑.๔ ขุดลอกคลองอีสานเขียวและ หนองหญ้าม้า | เพื่อมีน้ำเพียงพอต่อ การเกษตรและมีแหล่ง ขยายพันธุ์สัตว์ | ขุดลอกแหล่งน้ำคลองอีสาน เขียวและหนองหญ้าม้า ม.๒ | ๒,๐๐๐,๐๐๐ | ๒,๐๐๐,๐๐๐ | ๒,๐๐๐,๐๐๐ | ๒,๐๐๐,๐๐๐ | ๒,๐๐๐,๐๐๐ | จำนวน ๑ แห่ง | ผลผลิตทางการเกษตร เพิ่มขึ้น มีน้ำเพียงพอต่อ การ เกษตร สัตว์น้ำเพิ่มขึ้น | กองช่าง/กอง สวัสดิการสังคม |
| | ๑.๕ ขุดลอกหนองเลิง-ผักบ่อ | เพื่อมีน้ำเพียงพอต่อ การเกษตรและมีแหล่ง ขยายพันธุ์สัตว์ | ขุดลอกหนองเลิง-ผักบ่อ ม.๓ | ๑,๕๐๐,๐๐๐ | ๑,๕๐๐,๐๐๐ | ๑,๕๐๐,๐๐๐ | ๑,๕๐๐,๐๐๐ | ๑,๕๐๐,๐๐๐ | จำนวน ๑ แห่ง | ผลผลิตทางการเกษตร เพิ่มขึ้น มีน้ำเพียงพอต่อ การ เกษตร สัตว์น้ำเพิ่มขึ้น | กองช่าง/กอง สวัสดิการสังคม |

| ที่ | โครงการ | วัตถุประสงค์ | เป้าหมาย (ผลผลิตของโครงการ) | งบประมาณ | | | | | ตัวชี้วัด (KPI) | ผลที่คาดว่าจะได้รับ | หน่วยงาน รับผิดชอบหลัก |
|------|------------------------------------|---|--|---------------|---------------|---------------|---------------|---------------|--------------------|---|---------------------------|
| | | | | ๒๕๖๑ (บาท) | ๒๕๖๒ (บาท) | ๒๕๖๓ (บาท) | ๒๕๖๔ (บาท) | ๒๕๖๕ (บาท) | | | |
| ๑.๖ | ขุดลอกกวางอ่าง | เพื่อมีน้ำเพียงพอต่อการเกษตรและมีแหล่งขยายพันธุ์สัตว์ | ขุดลอกกวางอ่าง ม.๓ พื้นที่ ๙๕ ไร่ | ๕,๐๐๐,๐๐๐ | ๕,๐๐๐,๐๐๐ | ๕,๐๐๐,๐๐๐ | ๕,๐๐๐,๐๐๐ | ๕,๐๐๐,๐๐๐ | จำนวน ๑ แห่ง | ผลผลิตทางการเกษตรเพิ่มขึ้น มีน้ำเพียงพอต่อการ เกษตร สัตว์น้ำเพิ่มขึ้น | กองช่าง/กองสวัสดิการสังคม |
| ๑.๗ | ขุดลอกลำน้ำสวย และหน้าฝายลำห้วยยาง | เพื่อมีน้ำเพียงพอต่อการเกษตรและมีแหล่งขยายพันธุ์สัตว์ | ขุดลอกลำน้ำสวย และหน้าฝายลำห้วยยาง ม.๔ | ๒,๐๐๐,๐๐๐ | ๒,๐๐๐,๐๐๐ | ๒,๐๐๐,๐๐๐ | ๒,๐๐๐,๐๐๐ | ๒,๐๐๐,๐๐๐ | จำนวน ๑ แห่ง | ผลผลิตทางการเกษตรเพิ่มขึ้น มีน้ำเพียงพอต่อการ เกษตร สัตว์น้ำเพิ่มขึ้น | กองช่าง/กองสวัสดิการสังคม |
| ๑.๘ | ขุดลอกหนองไข้-หนองบ่อน้อยหนองโรง | เพื่อมีน้ำเพียงพอต่อการเกษตรและมีแหล่งขยายพันธุ์สัตว์ | ขุดลอกหนองไข้-หนองบ่อน้อยหนองโรง ม.๕ ประมาณ ๒.๕ กม. | ๕,๐๐๐,๐๐๐ | ๕,๐๐๐,๐๐๐ | ๕,๐๐๐,๐๐๐ | ๕,๐๐๐,๐๐๐ | ๕,๐๐๐,๐๐๐ | จำนวน ๑ แห่ง | ผลผลิตทางการเกษตรเพิ่มขึ้น มีน้ำเพียงพอต่อการ เกษตร สัตว์น้ำเพิ่มขึ้น | กองช่าง/กองสวัสดิการสังคม |
| ๑.๙ | ขุดลอกหนองเลิง | เพื่อมีน้ำเพียงพอต่อการเกษตรและมีแหล่งขยายพันธุ์สัตว์ | ขุดลอกหนองเลิง ม.๖ | ๕,๐๐๐,๐๐๐ | ๕,๐๐๐,๐๐๐ | ๕,๐๐๐,๐๐๐ | ๕,๐๐๐,๐๐๐ | ๕,๐๐๐,๐๐๐ | จำนวน ๑ แห่ง | ผลผลิตทางการเกษตรเพิ่มขึ้น มีน้ำเพียงพอต่อการ เกษตร สัตว์น้ำเพิ่มขึ้น | กองช่าง/กองสวัสดิการสังคม |
| ๑.๑๐ | ขุดลอกลำห้วยไข้ | เพื่อมีน้ำเพียงพอต่อการเกษตรและมีแหล่งขยายพันธุ์สัตว์ | ขุดลอกลำห้วยไข้ ม.๖ | ๑,๐๐๐,๐๐๐ | ๑,๐๐๐,๐๐๐ | ๑,๐๐๐,๐๐๐ | ๑,๐๐๐,๐๐๐ | ๑,๐๐๐,๐๐๐ | จำนวน ๑ แห่ง | ผลผลิตทางการเกษตรเพิ่มขึ้น มีน้ำเพียงพอต่อการ เกษตร สัตว์น้ำเพิ่มขึ้น | กองช่าง/กองสวัสดิการสังคม |
| ๑.๑๑ | ขุดลอกหนองสวนแตง | เพื่อมีน้ำเพียงพอต่อการเกษตรและมีแหล่งขยายพันธุ์สัตว์ | ขุดลอกหนองสวนแตง ม.๖ | ๒,๐๐๐,๐๐๐ | ๒,๐๐๐,๐๐๐ | ๒,๐๐๐,๐๐๐ | ๒,๐๐๐,๐๐๐ | ๒,๐๐๐,๐๐๐ | จำนวน ๑ แห่ง | ผลผลิตทางการเกษตรเพิ่มขึ้น มีน้ำเพียงพอต่อการ เกษตร สัตว์น้ำเพิ่มขึ้น | กองช่าง/กองสวัสดิการสังคม |
| ๑.๑๒ | ขุดลอกห้วยสองนาง | เพื่อมีน้ำเพียงพอต่อการเกษตรและมีแหล่งขยายพันธุ์สัตว์ | ขุดลอกแหล่งน้ำห้วยสองนาง ม.๘ | ๕๐๐,๐๐๐ | ๕๐๐,๐๐๐ | ๕๐๐,๐๐๐ | ๕๐๐,๐๐๐ | ๕๐๐,๐๐๐ | จำนวน ๑ แห่ง | ผลผลิตทางการเกษตรเพิ่มขึ้น มีน้ำเพียงพอต่อการ เกษตร สัตว์น้ำเพิ่มขึ้น | กองช่าง/กองสวัสดิการสังคม |
| ๑.๑๓ | ขุดลอกห้วยร่องเม็ก | เพื่อมีน้ำเพียงพอต่อการเกษตรและมีแหล่งขยายพันธุ์สัตว์ | ห้วยร่องเม็ก ม.๑๐ ยาว ๑,๕๐๐ เมตร กว้าง ๑๕ เมตร ลึก ๒ เมตร พื้นที่ ๑๐ ไร่ | ๒,๐๐๐,๐๐๐ | ๒,๐๐๐,๐๐๐ | ๒,๐๐๐,๐๐๐ | ๒,๐๐๐,๐๐๐ | ๒,๐๐๐,๐๐๐ | จำนวน ๑ แห่ง | ผลผลิตทางการเกษตรเพิ่มขึ้น มีน้ำเพียงพอต่อการ เกษตร สัตว์น้ำเพิ่มขึ้น | กองช่าง/กองสวัสดิการสังคม |

| ที่ | โครงการ | วัตถุประสงค์ | เป้าหมาย (ผลผลิตของโครงการ) | งบประมาณ | | | | | ตัวชี้วัด (KPI) | ผลที่คาดว่าจะได้รับ | หน่วยงาน รับผิดชอบหลัก |
|-----|--------------------------------|---|---|---------------|---------------|---------------|---------------|---------------|--------------------|---|---------------------------|
| | | | | ๒๕๖๑ (บาท) | ๒๕๖๒ (บาท) | ๒๕๖๓ (บาท) | ๒๕๖๔ (บาท) | ๒๕๖๕ (บาท) | | | |
| | ๑.๑๔ ขุดลอกวังท่า | เพื่อมีน้ำเพียงพอต่อการเกษตรและมีแหล่งขยายพันธุ์สัตว์ | ขุดลอกวังท่า ม.๑๒ (ผ่าครึ่ง) ระยะทาง ๒๐๐ เมตร | ๕๐๐,๐๐๐ | ๕๐๐,๐๐๐ | ๕๐๐,๐๐๐ | ๕๐๐,๐๐๐ | ๕๐๐,๐๐๐ | จำนวน ๑ แห่ง | ผลผลิตทางการเกษตรเพิ่มขึ้น มีน้ำเพียงพอต่อการ เกษตร สัตว์น้ำเพิ่มขึ้น | กองช่าง/กองสวัสดิการสังคม |
| | ๑.๑๕ ขุดลอกลำห้วยน้อย | เพื่อมีน้ำเพียงพอต่อการเกษตรและมีแหล่งขยายพันธุ์สัตว์ | ขุดลอกลำห้วยน้อย ม.๑๒ ระยะทาง ๑,๒๐๐ เมตร | ๒,๐๐๐,๐๐๐ | ๒,๐๐๐,๐๐๐ | ๒,๐๐๐,๐๐๐ | ๒,๐๐๐,๐๐๐ | ๒,๐๐๐,๐๐๐ | จำนวน ๑ แห่ง | ผลผลิตทางการเกษตรเพิ่มขึ้น มีน้ำเพียงพอต่อการ เกษตร สัตว์น้ำเพิ่มขึ้น | กองช่าง/กองสวัสดิการสังคม |
| | ๑.๑๖ ขุดลอกลำห้วยยาง | เพื่อมีน้ำเพียงพอต่อการเกษตรและมีแหล่งขยายพันธุ์สัตว์ | ขุดลอกลำห้วยยาง ม.๑๒ | ๒,๐๐๐,๐๐๐ | ๒,๐๐๐,๐๐๐ | ๒,๐๐๐,๐๐๐ | ๒,๐๐๐,๐๐๐ | ๒,๐๐๐,๐๐๐ | จำนวน ๑ แห่ง | ผลผลิตทางการเกษตรเพิ่มขึ้น มีน้ำเพียงพอต่อการ เกษตร สัตว์น้ำเพิ่มขึ้น | กองช่าง/กองสวัสดิการสังคม |
| | ๑.๑๗ ขุดลอกคลองอีสานเขียว | เพื่อมีน้ำเพียงพอต่อการเกษตรและมีแหล่งขยายพันธุ์สัตว์ | ขุดลอกคลองอีสานเขียว ม.๑๓ | ๒,๐๐๐,๐๐๐ | ๒,๐๐๐,๐๐๐ | ๒,๐๐๐,๐๐๐ | ๒,๐๐๐,๐๐๐ | ๒,๐๐๐,๐๐๐ | จำนวน ๑ แห่ง | ผลผลิตทางการเกษตรเพิ่มขึ้น มีน้ำเพียงพอต่อการ เกษตร สัตว์น้ำเพิ่มขึ้น | กองช่าง/กองสวัสดิการสังคม |
| | ๑.๑๘ ขุดลอกหนองต่อสาย | เพื่อมีน้ำเพียงพอต่อการเกษตรและมีแหล่งขยายพันธุ์สัตว์ | ขุดลอกหนองต่อสาย ม.๑๓ | ๒,๐๐๐,๐๐๐ | ๒,๐๐๐,๐๐๐ | ๒,๐๐๐,๐๐๐ | ๒,๐๐๐,๐๐๐ | ๒,๐๐๐,๐๐๐ | จำนวน ๑ แห่ง | ผลผลิตทางการเกษตรเพิ่มขึ้น มีน้ำเพียงพอต่อการ เกษตร สัตว์น้ำเพิ่มขึ้น | กองช่าง/กองสวัสดิการสังคม |
| | ๑.๑๙ ขุดลอก/ก่อสร้างคลอง ม.๑๓ | เพื่อมีน้ำเพียงพอต่อการเกษตรและมีแหล่งขยายพันธุ์สัตว์ | ขุดลอก/ก่อสร้างคลองจากลำห้วยไซ้-หนองต่อสาย ยาว ๕๐๐ เมตร | ๑,๐๐๐,๐๐๐ | ๑,๐๐๐,๐๐๐ | ๑,๐๐๐,๐๐๐ | ๑,๐๐๐,๐๐๐ | ๑,๐๐๐,๐๐๐ | จำนวน ๑ แห่ง | ผลผลิตทางการเกษตรเพิ่มขึ้น มีน้ำเพียงพอต่อการ เกษตร สัตว์น้ำเพิ่มขึ้น | กองช่าง/กองสวัสดิการสังคม |
| | ๑.๒๐ ขุดลอกหนองจุ่มกัน | เพื่อมีน้ำเพียงพอต่อการเกษตรและมีแหล่งขยายพันธุ์สัตว์ | ขุดลอกหนองจุ่มกัน ม.๑๔ | ๒,๐๐๐,๐๐๐ | ๒,๐๐๐,๐๐๐ | ๒,๐๐๐,๐๐๐ | ๒,๐๐๐,๐๐๐ | ๒,๐๐๐,๐๐๐ | จำนวน ๑ แห่ง | ผลผลิตทางการเกษตรเพิ่มขึ้น มีน้ำเพียงพอต่อการ เกษตร สัตว์น้ำเพิ่มขึ้น | กองช่าง/กองสวัสดิการสังคม |
| | ๑.๒๑ ขุดลอกหนองไซ้-หนองบ่อน้อย | เพื่อมีน้ำเพียงพอต่อการเกษตรและมีแหล่งขยายพันธุ์สัตว์ | ขุดลอกหนองไซ้-หนองบ่อน้อย และวางท่อ ระยะทาง ๒.๕ กม. | ๕,๐๐๐,๐๐๐ | ๕,๐๐๐,๐๐๐ | ๕,๐๐๐,๐๐๐ | ๕,๐๐๐,๐๐๐ | ๕,๐๐๐,๐๐๐ | จำนวน ๑ แห่ง | ผลผลิตทางการเกษตรเพิ่มขึ้น มีน้ำเพียงพอต่อการ เกษตร สัตว์น้ำเพิ่มขึ้น | กองช่าง/กองสวัสดิการสังคม |

| ที่ | โครงการ | วัตถุประสงค์ | เป้าหมาย (ผลผลิตของโครงการ) | งบประมาณ | | | | | ตัวชี้วัด (KPI) | ผลที่คาดว่าจะได้รับ | หน่วยงาน รับผิดชอบหลัก |
|-----|-----------------------------------|---|---|---------------|---------------|---------------|---------------|---------------|--------------------|---|---------------------------|
| | | | | ๒๕๖๑ (บาท) | ๒๕๖๒ (บาท) | ๒๕๖๓ (บาท) | ๒๕๖๔ (บาท) | ๒๕๖๕ (บาท) | | | |
| ๒ | โครงการขุดลอกหนองผือใหญ่ | เพื่อมีน้ำเพียงพอต่อการเกษตรและมีแหล่งขยายพันธุ์สัตว์ | ขุดลอกหนองผือ ใหญ่ ม.๑ เนื้อที่ ๙๕ ไร่ | ๕,๐๐๐,๐๐๐ | ๕,๐๐๐,๐๐๐ | ๕,๐๐๐,๐๐๐ | ๕,๐๐๐,๐๐๐ | ๕,๐๐๐,๐๐๐ | จำนวน ๑ แห่ง | ผลผลิตทางการเกษตรเพิ่มขึ้น มีน้ำเพียงพอต่อการ เกษตร สัตว์น้ำเพิ่มขึ้น | กองช่าง/กองสวัสดิการสังคม |
| ๓ | โครงการขุดลอกหนองควายน้อย | เพื่อมีน้ำเพียงพอต่อการเกษตรและมีแหล่งขยายพันธุ์สัตว์ | ขุดลอกแหล่งน้ำหนองควายน้อย พื้นที่ ๓๑ ไร่ | ๕,๐๐๐,๐๐๐ | ๕,๐๐๐,๐๐๐ | ๕,๐๐๐,๐๐๐ | ๕,๐๐๐,๐๐๐ | ๕,๐๐๐,๐๐๐ | จำนวน ๑ แห่ง | ผลผลิตทางการเกษตรเพิ่มขึ้น มีน้ำเพียงพอต่อการ เกษตร สัตว์น้ำเพิ่มขึ้น | กองช่าง/กองสวัสดิการสังคม |
| ๔ | โครงการขุดลอกหนองควายใหญ่ | เพื่อมีน้ำเพียงพอต่อการเกษตรและมีแหล่งขยายพันธุ์สัตว์ | ขุดลอกแหล่งน้ำหนองควายใหญ่ ม.๖ พื้นที่ ๖๒ ไร่ | ๕,๐๐๐,๐๐๐ | ๕,๐๐๐,๐๐๐ | ๕,๐๐๐,๐๐๐ | ๕,๐๐๐,๐๐๐ | ๕,๐๐๐,๐๐๐ | จำนวน ๑ แห่ง | ผลผลิตทางการเกษตรเพิ่มขึ้น มีน้ำเพียงพอต่อการ เกษตร สัตว์น้ำเพิ่มขึ้น | กองช่าง/กองสวัสดิการสังคม |
| ๕ | โครงการขุดลอกบ่อไถ่เขี้ย | เพื่อมีน้ำเพียงพอต่อการเกษตรและมีแหล่งขยายพันธุ์สัตว์ | ขุดลอกบ่อไถ่เขี้ย ม.๖ พื้นที่ ๕๐ ไร่ | ๑,๐๐๐,๐๐๐ | ๑,๐๐๐,๐๐๐ | ๑,๐๐๐,๐๐๐ | ๑,๐๐๐,๐๐๐ | ๑,๐๐๐,๐๐๐ | จำนวน ๑ แห่ง | ผลผลิตทางการเกษตรเพิ่มขึ้น มีน้ำเพียงพอต่อการ เกษตร สัตว์น้ำเพิ่มขึ้น | กองช่าง/กองสวัสดิการสังคม |
| ๖ | โครงการขุดลอกห้วยหลุบบั้ง/หนองตัว | เพื่อมีน้ำเพียงพอต่อการเกษตรและมีแหล่งขยายพันธุ์สัตว์ | ขุดลอกห้วยหลุบบั้ง/หนองตัว ม.๗ ลึก ๒ เมตร เนื้อที่ ๕๕ ไร่ | ๕,๐๐๐,๐๐๐ | ๕,๐๐๐,๐๐๐ | ๕,๐๐๐,๐๐๐ | ๕,๐๐๐,๐๐๐ | ๕,๐๐๐,๐๐๐ | จำนวน ๑ แห่ง | ผลผลิตทางการเกษตรเพิ่มขึ้น มีน้ำเพียงพอต่อการ เกษตร สัตว์น้ำเพิ่มขึ้น | กองช่าง/กองสวัสดิการสังคม |
| ๗ | โครงการขุดลอกหนองเสียดายน้อย | เพื่อมีน้ำเพียงพอต่อการเกษตรและมีแหล่งขยายพันธุ์สัตว์ | ขุดลอกหนองเสียดายน้อย ม.๘ | ๒,๐๐๐,๐๐๐ | ๒,๐๐๐,๐๐๐ | ๒,๐๐๐,๐๐๐ | ๒,๐๐๐,๐๐๐ | ๒,๐๐๐,๐๐๐ | จำนวน ๑ แห่ง | ผลผลิตทางการเกษตรเพิ่มขึ้น มีน้ำเพียงพอต่อการ เกษตร สัตว์น้ำเพิ่มขึ้น | กองช่าง/กองสวัสดิการสังคม |
| ๘ | โครงการขุดลอกหนองเสียดายใหญ่ | เพื่อมีน้ำเพียงพอต่อการเกษตรและมีแหล่งขยายพันธุ์สัตว์ | ขุดลอกหนองเสียดายใหญ่ ม.๘ | ๕,๐๐๐,๐๐๐ | ๕,๐๐๐,๐๐๐ | ๕,๐๐๐,๐๐๐ | ๕,๐๐๐,๐๐๐ | ๕,๐๐๐,๐๐๐ | จำนวน ๑ แห่ง | ผลผลิตทางการเกษตรเพิ่มขึ้น มีน้ำเพียงพอต่อการ เกษตร สัตว์น้ำเพิ่มขึ้น | กองช่าง/กองสวัสดิการสังคม |
| ๙ | โครงการขุดลอกหนองบ่ออก | เพื่อมีน้ำเพียงพอต่อการเกษตรและมีแหล่งขยายพันธุ์สัตว์ | ขุดลอกหนองบ่ออก ม.๙ ลึก ๓ เมตร เนื้อที่ ๘๘ ไร่ ขุดคูกลางออกให้เป็นเนื้อเดียวกัน | ๕,๐๐๐,๐๐๐ | ๕,๐๐๐,๐๐๐ | ๕,๐๐๐,๐๐๐ | ๕,๐๐๐,๐๐๐ | ๕,๐๐๐,๐๐๐ | จำนวน ๑ แห่ง | ผลผลิตทางการเกษตรเพิ่มขึ้น มีน้ำเพียงพอต่อการ เกษตร สัตว์น้ำเพิ่มขึ้น | กองช่าง/กองสวัสดิการสังคม |

| ที่ | โครงการ | วัตถุประสงค์ | เป้าหมาย (ผลผลิตของโครงการ) | งบประมาณ | | | | | ตัวชี้วัด (KPI) | ผลที่คาดว่าจะได้รับ | หน่วยงาน รับผิดชอบหลัก |
|-----|--|---|--|---------------|---------------|---------------|---------------|---------------|--------------------|---|---------------------------|
| | | | | ๒๕๖๑ (บาท) | ๒๕๖๒ (บาท) | ๒๕๖๓ (บาท) | ๒๕๖๔ (บาท) | ๒๕๖๕ (บาท) | | | |
| ๑๐ | โครงการขุดลอกบึงหนองคาย | เพื่อมีน้ำเพียงพอต่อการเกษตรและมีแหล่งขยายพันธุ์สัตว์น้ำ | ขุดลอกฯ พื้นที่ ๒๕๐ ไร่ | ๔๐,๐๐๐,๐๐๐ | ๔๐,๐๐๐,๐๐๐ | ๔๐,๐๐๐,๐๐๐ | ๔๐,๐๐๐,๐๐๐ | ๔๐,๐๐๐,๐๐๐ | จำนวน ๑ แห่ง | ผลผลิตทางการเกษตรเพิ่มขึ้น มีน้ำเพียงพอต่อการ เกษตร สัตว์น้ำเพิ่มขึ้น | กองช่าง/กองสวัสดิการสังคม |
| ๑๑ | โครงการวางท่อและซ่อมแซมหัวคลองอีสานเขียว | เพื่อมีน้ำเพียงพอต่อการเกษตร | วางท่อและซ่อมแซมหัวคลองอีสานเขียว ด้านตะวันตก | ๑,๐๐๐,๐๐๐ | ๑,๐๐๐,๐๐๐ | ๑,๐๐๐,๐๐๐ | ๑,๐๐๐,๐๐๐ | ๑,๐๐๐,๐๐๐ | จำนวน ๑ แห่ง | ผลผลิตทางการเกษตรเพิ่มขึ้น มีน้ำเพียงพอต่อการ เกษตร สัตว์น้ำเพิ่มขึ้น | กองช่าง/กองสวัสดิการสังคม |
| ๑๒ | โครงการขุดลอกคลองไส้ไก่ บึงหนองคาย - นานายไพศาล ม.๗ | เพื่อมีน้ำเพียงพอต่อการเกษตร | ขุดลอกคลองไส้ไก่ ๑,๐๐๐ เมตร (บึงหนองคาย - นา นายไพศาล) | ๕๐๐,๐๐๐ | ๕๐๐,๐๐๐ | ๕๐๐,๐๐๐ | ๕๐๐,๐๐๐ | ๕๐๐,๐๐๐ | จำนวน ๑ แห่ง | ผลผลิตทางการเกษตรเพิ่มขึ้น มีน้ำเพียงพอต่อการ เกษตร สัตว์น้ำเพิ่มขึ้น | กองช่าง/กองสวัสดิการสังคม |
| ๑๓ | โครงการขุดลอกคลองไส้ไก่ ม.๕ | เพื่อมีน้ำเพียงพอต่อการเกษตร | จากหมู่บ้าน-หนองโรง ประมาณ ๓,๐๐๐ เมตร ม.๕ | ๕๐๐,๐๐๐ | ๕๐๐,๐๐๐ | ๕๐๐,๐๐๐ | ๕๐๐,๐๐๐ | ๕๐๐,๐๐๐ | จำนวน ๑ แห่ง | ผลผลิตทางการเกษตรเพิ่มขึ้น มีน้ำเพียงพอต่อการ เกษตร สัตว์น้ำเพิ่มขึ้น | กองช่าง/กองสวัสดิการสังคม |
| ๑๔ | โครงการขุดลอกลำห้วยยาง(ก่อนถึงสะพาน) และทำฝายกั้นน้ำลำน้ำสวย | เพื่อมีน้ำเพียงพอต่อการเกษตรและมีแหล่งขยายพันธุ์สัตว์น้ำ | ขุดลอกลำห้วยยางลึก ๓.๕ เมตร.ระยะทาง ๔ กม. | ๒,๐๐๐,๐๐๐ | ๒,๐๐๐,๐๐๐ | ๒,๐๐๐,๐๐๐ | ๒,๐๐๐,๐๐๐ | ๒,๐๐๐,๐๐๐ | จำนวน ๑ แห่ง | ผลผลิตทางการเกษตรเพิ่มขึ้น มีน้ำเพียงพอต่อการ เกษตร สัตว์น้ำเพิ่มขึ้น | กองช่าง/กองสวัสดิการสังคม |
| ๑๕ | โครงการขุดลอกและซ่อมแซมฝายกั้นน้ำลำห้วยยาง ม.๔ | เพื่อมีน้ำเพียงพอต่อการเกษตร คลองส่งน้ำได้รับการซ่อมแซมดีขึ้น | ซ่อมแซมฯ ม.๔, ม.๑๑ | ๕๐๐,๐๐๐ | ๕๐๐,๐๐๐ | ๕๐๐,๐๐๐ | ๕๐๐,๐๐๐ | ๕๐๐,๐๐๐ | จำนวน ๑ แห่ง | ผลผลิตทางการเกษตรเพิ่มขึ้น มีน้ำเพียงพอต่อการ เกษตร สัตว์น้ำเพิ่มขึ้น | กองช่าง/กองสวัสดิการสังคม |
| ๑๖ | โครงการวางท่อและซ่อมแซมหัวคลองอีสานเขียว | เพื่อมีน้ำเพียงพอต่อการเกษตร | วางท่อและซ่อมแซมหัวคลองอีสานเขียว ด้านตะวันตก | ๑,๐๐๐,๐๐๐ | ๑,๐๐๐,๐๐๐ | ๑,๐๐๐,๐๐๐ | ๑,๐๐๐,๐๐๐ | ๑,๐๐๐,๐๐๐ | จำนวน ๑ แห่ง | ผลผลิตทางการเกษตรเพิ่มขึ้น มีน้ำเพียงพอต่อการ เกษตร สัตว์น้ำเพิ่มขึ้น | กองช่าง/กองสวัสดิการสังคม |
| ๑๗ | โครงการขุดลอกคลองไส้ไก่ วางระบบท่อ-นาไร่เดียว | เพื่อมีน้ำเพียงพอต่อการเกษตรและมีแหล่งขยายพันธุ์สัตว์ | ขุดลอกคลองไส้ไก่ วางระบบท่อ-นาไร่เดียว ๓ กม. | ๕,๐๐๐,๐๐๐ | ๕,๐๐๐,๐๐๐ | ๕,๐๐๐,๐๐๐ | ๕,๐๐๐,๐๐๐ | ๕,๐๐๐,๐๐๐ | จำนวน ๑ แห่ง | ผลผลิตทางการเกษตรเพิ่มขึ้น มีน้ำเพียงพอต่อการ เกษตร สัตว์น้ำเพิ่มขึ้น | กองช่าง/กองสวัสดิการสังคม |

| ที่ | โครงการ | วัตถุประสงค์ | เป้าหมาย (ผลผลิตของโครงการ) | งบประมาณ | | | | | ตัวชี้วัด (KPI) | ผลที่คาดว่าจะได้รับ | หน่วยงาน รับผิดชอบหลัก |
|-----|---|--|--|---------------|---------------|---------------|---------------|---------------|--------------------|---|---------------------------|
| | | | | ๒๕๖๑ (บาท) | ๒๕๖๒ (บาท) | ๒๕๖๓ (บาท) | ๒๕๖๔ (บาท) | ๒๕๖๕ (บาท) | | | |
| ๑๘ | โครงการปรับคูคันหนองเสียตาย | เพื่อมีน้ำเพียงพอต่อการเกษตรและมีแหล่งขยายพันธุ์สัตว์ | ปรับคูคันหนองเสียตาย ยาว ๓๐๐ เมตร | ๕,๐๐๐,๐๐๐ | ๕,๐๐๐,๐๐๐ | ๕,๐๐๐,๐๐๐ | ๕,๐๐๐,๐๐๐ | ๕,๐๐๐,๐๐๐ | จำนวน ๑ แห่ง | ผลผลิตทางการเกษตรเพิ่มขึ้น มีน้ำเพียงพอต่อการ เกษตร สัตว์น้ำเพิ่มขึ้น | กองช่าง/กองสวัสดิการสังคม |
| ๑๙ | โครงการขุดลอกบ่อน้อย-วังอ่าง | เพื่อมีน้ำเพียงพอต่อการเกษตรและมีแหล่งขยายพันธุ์สัตว์ | ขุดลอกบ่อน้อย - วังอ่าง ลึก ๓ เมตร ยาว ๕ กม. | ๓๐,๐๐๐,๐๐๐ | ๓๐,๐๐๐,๐๐๐ | ๓๐,๐๐๐,๐๐๐ | ๓๐,๐๐๐,๐๐๐ | ๓๐,๐๐๐,๐๐๐ | จำนวน ๑ แห่ง | ผลผลิตทางการเกษตรเพิ่มขึ้น มีน้ำเพียงพอต่อการ เกษตร สัตว์น้ำเพิ่มขึ้น | กองช่าง/กองสวัสดิการสังคม |
| ๒๐ | โครงการลง คสล.ตลิ่งห้วยจุ่มกัน | เพื่อมีน้ำเพียงพอต่อการเกษตรและมีแหล่งขยายพันธุ์สัตว์ | ลง คสล ตลิ่งห้วยจุ่มกัน | ๕๐๐,๐๐๐ | ๕๐๐,๐๐๐ | ๕๐๐,๐๐๐ | ๕๐๐,๐๐๐ | ๕๐๐,๐๐๐ | จำนวน ๑ แห่ง | ผลผลิตทางการเกษตรเพิ่มขึ้น มีน้ำเพียงพอต่อการ เกษตร สัตว์น้ำเพิ่มขึ้น | กองช่าง/กองสวัสดิการสังคม |
| ๒๑ | โครงการขุดลอกลำน้ำสวย และก่อสร้างฝาย/หนองผือ | เพื่อมีน้ำเพียงพอต่อการเกษตรและมีแหล่งขยายพันธุ์สัตว์ | หนองผือและลำห้วยยางจากจุดเครื่องสูบน้ำลงไปประมาณ ๑,๐๐๐ ม. กว้าง ๓๐ เมตร ลึก ๒ ม. ม.๑,๒,๓,๔ | ๕๐๐,๐๐๐ | ๕๐๐,๐๐๐ | ๕๐๐,๐๐๐ | ๕๐๐,๐๐๐ | ๕๐๐,๐๐๐ | จำนวน ๑ แห่ง | ผลผลิตทางการเกษตรเพิ่มขึ้น มีน้ำเพียงพอต่อการ เกษตร สัตว์น้ำเพิ่มขึ้น | กองช่าง/กองสวัสดิการสังคม |
| ๒๒ | โครงการขุดลอกคลองไส้ไก่หนองวังสวนแดง - โพนมะยาง ม.๖ | เพื่อมีน้ำเพียงพอต่อการเกษตร | ขุดลอกคลองไส้ไก่หนองวังสวนแดง-โพน มะยาง | ๗๐๐,๐๐๐ | ๗๐๐,๐๐๐ | ๗๐๐,๐๐๐ | ๗๐๐,๐๐๐ | ๗๐๐,๐๐๐ | จำนวน ๑ แห่ง | ผลผลิตทางการเกษตรเพิ่มขึ้น มีน้ำเพียงพอต่อการ เกษตร สัตว์น้ำเพิ่มขึ้น | กองช่าง/กองสวัสดิการสังคม |
| ๒๓ | ก่อสร้างโรงสูบน้ำด้วยไฟฟ้า ม.๑๑ | เพื่อให้มีน้ำเพียงพอต่อการเกษตรในหมู่บ้านและชุมชนใกล้เคียง | ก่อสร้างโรงสูบน้ำด้วยไฟฟ้าพร้อมคลองส่งน้ำ | ๕,๐๐๐,๐๐๐ | ๕,๐๐๐,๐๐๐ | ๕,๐๐๐,๐๐๐ | ๕,๐๐๐,๐๐๐ | ๕,๐๐๐,๐๐๐ | จำนวน ๑ แห่ง | ผลผลิตทางการเกษตรเพิ่มขึ้น มีน้ำเพียงพอต่อการ เกษตร สัตว์น้ำเพิ่มขึ้น | กองช่าง/กองสวัสดิการสังคม |
| ๒๔ | โครงการก่อสร้าง ขยายคลองส่งน้ำ ๒๔.๑ ก่อสร้างคลองส่งน้ำด้วยไฟฟ้า ม.๔ | เพื่อมีน้ำเพียงพอต่อการเกษตร | จากกลางบ้าน-ลำน้ำสวย ระยะทาง ๑ กิโลเมตร | ๓,๐๐๐,๐๐๐ | ๓,๐๐๐,๐๐๐ | ๓,๐๐๐,๐๐๐ | ๓,๐๐๐,๐๐๐ | ๓,๐๐๐,๐๐๐ | จำนวน ๑ แห่ง | ผลผลิตทางการเกษตรเพิ่มขึ้น | กองช่าง/กองสวัสดิการสังคม |
| | ๒๔.๒ ก่อสร้างคลองล่อยส่งน้ำ ม.๒ | เพื่อมีน้ำเพียงพอต่อการเกษตร | จากลำน้ำสวยฝั่งแดง ระยะทาง ๕๐๐ เมตร | ๑,๐๐๐,๐๐๐ | ๑,๐๐๐,๐๐๐ | ๑,๐๐๐,๐๐๐ | ๑,๐๐๐,๐๐๐ | ๑,๐๐๐,๐๐๐ | จำนวน ๑ แห่ง | ผลผลิตทางการเกษตรเพิ่มขึ้น | กองช่าง/กองสวัสดิการสังคม |

| ที่ | โครงการ | วัตถุประสงค์ | เป้าหมาย (ผลผลิตของโครงการ) | งบประมาณ | | | | | ตัวชี้วัด (KPI) | ผลที่คาดว่าจะได้รับ | หน่วยงาน รับผิดชอบหลัก |
|-----|--|--|---|---------------|---------------|---------------|---------------|---------------|--------------------|---|---------------------------|
| | | | | ๒๕๖๑ (บาท) | ๒๕๖๒ (บาท) | ๒๕๖๓ (บาท) | ๒๕๖๔ (บาท) | ๒๕๖๕ (บาท) | | | |
| | ๒๔.๓ ก่อสร้างคลองส่งน้ำ ม.๑๑ | เพื่อมีน้ำเพียงพอต่อการเกษตร | ลำน้ำสวย-ดอนกอก ระยะทาง ๑,๙๐๐ เมตร | ๑,๐๐๐,๐๐๐ | ๑,๐๐๐,๐๐๐ | ๑,๐๐๐,๐๐๐ | ๑,๐๐๐,๐๐๐ | ๑,๐๐๐,๐๐๐ | จำนวน ๑ แห่ง | ผลผลิตทางการเกษตรเพิ่มขึ้น | กองช่าง/กองสวัสดิการสังคม |
| | ๒๔.๔ ขยายคลองส่งน้ำหนองต่อสาย และวังบ่อน้อย ม.๑๓ | เพื่อมีน้ำเพียงพอต่อการเกษตร | จาก ลำห้วยไซ้-หนองต่อสาย, ขุดลอกฯ ม. ๑๓ | ๑,๐๐๐,๐๐๐ | ๑,๐๐๐,๐๐๐ | ๑,๐๐๐,๐๐๐ | ๑,๐๐๐,๐๐๐ | ๑,๐๐๐,๐๐๐ | จำนวน ๑ แห่ง | ผลผลิตทางการเกษตรเพิ่มขึ้น | กองช่าง/กองสวัสดิการสังคม |
| | ๒๔.๕ ก่อสร้างคลองส่งน้ำจากวังท่าช้าง ม. ๓ | เพื่อมีน้ำเพียงพอต่อการเกษตร | วังท่าช้าง ม.๓ สูบน้ำที่นาปรัง ระยะทาง ประมาณ ๕๐๐ เมตร | ๕๐๐,๐๐๐ | ๕๐๐,๐๐๐ | ๕๐๐,๐๐๐ | ๕๐๐,๐๐๐ | ๕๐๐,๐๐๐ | จำนวน ๑ แห่ง | ผลผลิตทางการเกษตรเพิ่มขึ้น | กองช่าง/กองสวัสดิการสังคม |
| ๒๕ | โครงการขุดลอกแหล่งน้ำในตำบลและก่อสร้างคลองส่งน้ำสายหลัก-รองภายในตำบล | เพื่อมีน้ำเพียงพอต่อการเกษตรและมีแหล่งขยายพันธุ์สัตว์ | ขุดลอกฯ และก่อสร้างภายในตำบล | ๕,๐๐๐,๐๐๐ | ๕,๐๐๐,๐๐๐ | ๕,๐๐๐,๐๐๐ | ๕,๐๐๐,๐๐๐ | ๕,๐๐๐,๐๐๐ | จำนวน ๑ แห่ง | ผลผลิตทางการเกษตรเพิ่มขึ้น มีน้ำเพียงพอต่อการ เกษตร สัตว์น้ำเพิ่มขึ้น | กองช่าง/กองสวัสดิการสังคม |
| ๒๖ | โครงการเจาะบ่อบาดาลเพื่อการเกษตรภายในตำบล | เพื่อมีน้ำเพียงพอต่อการเกษตร อุบโศก-บริโศก | เจาะบ่อบาดาลเพื่อการเกษตรภายในตำบล ม.๑-๑๔ | ๕๐๐,๐๐๐ | - | - | - | - | จำนวน ๑ แห่ง | ผลผลิตทางการเกษตรเพิ่มขึ้น มีน้ำเพียงพอต่อการ เกษตร สัตว์น้ำเพิ่มขึ้น | กองช่าง/กองสวัสดิการสังคม |
| ๒๗ | โครงการเดินระบบท่อน้ำทาง ๒๗.๑ เดินระบบท่อน้ำทางการเกษตร ม.๒ | เพื่อมีน้ำเพียงพอต่อการเกษตร | เดินระบบท่อเพื่อการเกษตรจากนายวิเชียร-คลองศาลาอีสานเขียว (ตามแบบแปลนของเทศบาล | ๕๐๐,๐๐๐ | ๕๐๐,๐๐๐ | ๕๐๐,๐๐๐ | ๕๐๐,๐๐๐ | ๕๐๐,๐๐๐ | จำนวน ๑ แห่ง | ผลผลิตทางการเกษตรเพิ่มขึ้น มีน้ำเพียงพอต่อการ เกษตร สัตว์น้ำเพิ่มขึ้น | กองช่าง/กองสวัสดิการสังคม |
| | ๒๗.๒ เดินระบบท่อน้ำทางการเกษตรภายในตำบล | เพื่อมีน้ำเพียงพอต่อการเกษตร | เดินระบบท่อเพื่อการเกษตรภายในตำบล ม.๑-๑๔ | ๑๐,๐๐๐,๐๐๐ | ๑๐,๐๐๐,๐๐๐ | ๑๐,๐๐๐,๐๐๐ | ๑๐,๐๐๐,๐๐๐ | ๑๐,๐๐๐,๐๐๐ | จำนวน ๑ แห่ง | ผลผลิตทางการเกษตรเพิ่มขึ้น มีน้ำเพียงพอต่อการ เกษตร สัตว์น้ำเพิ่มขึ้น | กองช่าง/กองสวัสดิการสังคม |
| ๒๘ | โครงการปรับปรุง ซ่อมแซมสถานีสูบน้ำ ๒๘.๑ ปรับปรุง ซ่อมแซมสถานีสูบน้ำด้วยไฟฟ้า ม.๑ | เพื่อให้มีน้ำเพียงพอต่อการเกษตรในหมู่บ้านและชุมชนใกล้เคียง | ปรับปรุง ซ่อมแซมสถานีสูบน้ำด้วยไฟฟ้า ม.๑ | ๒,๕๐๐,๐๐๐ | ๒,๕๐๐,๐๐๐ | ๒,๕๐๐,๐๐๐ | ๒,๕๐๐,๐๐๐ | ๒,๕๐๐,๐๐๐ | จำนวน ๑ แห่ง | ผลผลิตทางการเกษตรเพิ่มขึ้น มีน้ำเพียงพอต่อการ เกษตร สัตว์น้ำเพิ่มขึ้น | กองช่าง/กองสวัสดิการสังคม |

| ที่ | โครงการ | วัตถุประสงค์ | เป้าหมาย (ผลผลิตของโครงการ) | งบประมาณ | | | | | ตัวชี้วัด (KPI) | ผลที่คาดว่าจะได้รับ | หน่วยงาน รับผิดชอบหลัก |
|-----|--|---|---|---------------|---------------|---------------|---------------|---------------|--------------------|---|---------------------------|
| | | | | ๒๕๖๑ (บาท) | ๒๕๖๒ (บาท) | ๒๕๖๓ (บาท) | ๒๕๖๔ (บาท) | ๒๕๖๕ (บาท) | | | |
| | ๒๘.๒ ปรับปรุง ซ่อมแซมสถานีสูบน้ำด้วยไฟฟ้า ม.๔ | เพื่อให้มีน้ำเพียงพอต่อการเกษตรในหมู่บ้านและชุมชนใกล้เคียง | ปรับปรุง ซ่อมแซมสถานีสูบน้ำด้วยไฟฟ้า ม.๔ | ๒,๕๐๐,๐๐๐ | ๒,๕๐๐,๐๐๐ | ๒,๕๐๐,๐๐๐ | ๒,๕๐๐,๐๐๐ | ๒,๕๐๐,๐๐๐ | จำนวน ๑ แห่ง | ผลผลิตทางการเกษตรเพิ่มขึ้น มีน้ำเพียงพอต่อการ เกษตร สัตว์น้ำเพิ่มขึ้น | กองช่าง/กองสวัสดิการสังคม |
| ๒๙ | โครงการก่อสร้างอาคารและติดตั้งเครื่องสูบน้ำขนาดใหญ่ (บึงหนองคาย) | เพื่อให้มีน้ำเพียงพอต่อการเกษตรในหมู่บ้านและชุมชนใกล้เคียง | ก่อสร้างอาคารและติดตั้งเครื่องสูบน้ำขนาดใหญ่(บึงหนองคาย) | ๓,๐๐๐,๐๐๐ | ๓,๐๐๐,๐๐๐ | ๓,๐๐๐,๐๐๐ | ๓,๐๐๐,๐๐๐ | ๓,๐๐๐,๐๐๐ | จำนวน ๑ แห่ง | ผลผลิตทางการเกษตรเพิ่มขึ้น มีน้ำเพียงพอต่อการ เกษตร สัตว์น้ำเพิ่มขึ้น | กองช่าง/กองสวัสดิการสังคม |
| ๓๐ | ศูนย์เรียนรู้เศรษฐกิจพอเพียง | เพื่อส่งเสริม สร้างการเรียนรู้เศรษฐกิจพอเพียง เกษตรทฤษฎีใหม่ | ศูนย์เรียนรู้เศรษฐกิจพอเพียง จำนวน ๑ แห่ง | - | ๓๐,๐๐๐,๐๐๐ | ๓๐,๐๐๐,๐๐๐ | ๓๐,๐๐๐,๐๐๐ | ๓๐,๐๐๐,๐๐๐ | จำนวน ๑ แห่ง | มีศูนย์เรียนรู้ตามแนวทฤษฎีปรัชญาเศรษฐกิจพอเพียง เป็นแหล่งเรียนรู้สำหรับประชาชนในพื้นที่ | กองสวัสดิการสังคม/กองช่าง |
| ๓๑ | โครงการแก้ไขปัญหาลูกกักขัย พื้นที่ตำบลวัดธาตุ ตำบลโพธิ์ชัย และเทศบาลเมืองหนองคาย | เพื่อแก้ไขและบรรเทาความเดือดร้อนของประชาชน เนื่องจากปัญหาลูกกักขัย ได้อย่างรวดเร็ว และมีประสิทธิภาพ | แก้ไขปัญหาลูกกักขัย พื้นที่ตำบลวัดธาตุ ตำบลโพธิ์ชัย และเทศบาลเมืองหนองคาย | - | - | ๖๐,๐๐๐,๐๐๐ | ๖๐,๐๐๐,๐๐๐ | ๖๐,๐๐๐,๐๐๐ | จำนวน ๑ แห่ง | ประชาชนได้รับการแก้ไขและบรรเทาความเดือดร้อน เป็นไปอย่างรวดเร็ว และมีประสิทธิภาพ | กองช่าง/กองสวัสดิการสังคม |
| รวม | จำนวน ๓๑ โครงการ/๓๐ กิจกรรม | | | ๒๐๖,๒๐๐,๐๐๐ | ๒๓๕,๗๐๐,๐๐๐ | ๒๙๕,๗๐๐,๐๐๐ | ๒๙๕,๗๐๐,๐๐๐ | ๒๙๕,๗๐๐,๐๐๐ | | | |

รายละเอียดโครงการพัฒนา
แผนพัฒนาพัฒนาท้องถิ่น (พ.ศ.๒๕๖๑-๒๕๖๕)
สำหรับ โครงการที่เกี่วข้องกับภาพขององค์กรปกครองส่วนท้องถิ่น
เทศบาลตำบลวัดธาตุ อำเภอเมืองหนองคาย จังหวัดหนองคาย

ก.ยุทธศาสตร์จังหวัดที่ ๒ ยกย่องมาตรฐาน การผลิต การค้า การลงทุน การท่องเที่ยว และการบริการมุ่งสู่ประชาคมอาเซียน

ก.ยุทธศาสตร์จังหวัดที่ ๓ เสริมสร้างความมั่นคงเพื่อสังคมสงบสุข

ก.ยุทธศาสตร์จังหวัดที่ ๔ พัฒนาคมน ชุมชน สังคม และสิ่งแวดล้อมให้เป็นเมืองน่าอยู่

ข.ยุทธศาสตร์การพัฒนาของ อปท.ในเขตจังหวัดที่ ๒ การส่งเสริมการศึกษา การท่องเที่ยวและการจัดการสิ่งแวดล้อมอย่างยั่งยืน

ข.ยุทธศาสตร์การพัฒนาของ อปท.ในเขตจังหวัดที่ ๓ การสร้างโอกาสให้กับประชาชนเพื่อลดการเหลื่อมล้ำและเพิ่มความมั่นคงในชีวิต

ยุทธศาสตร์การพัฒนาที่ ๓ ด้านคุณภาพชีวิต สังคม และสาธารณสุข

➤ **แผนงานสาธารณสุข**

| ที่ | โครงการ | วัตถุประสงค์ | เป้าหมาย (ผลผลิตของโครงการ) | งบประมาณ | | | | | ตัวชี้วัด (KPI) | ผลที่คาดว่าจะ ได้รับ | หน่วยงาน รับผิดชอบหลัก |
|-----|---|---|---|---------------|---------------|---------------|---------------|---------------|----------------------------------|--|-----------------------------|
| | | | | ๒๕๖๑ (บาท) | ๒๕๖๒ (บาท) | ๒๕๖๓ (บาท) | ๒๕๖๔ (บาท) | ๒๕๖๕ (บาท) | | | |
| ๑ | เครื่องออกกำลังกายกลางแจ้ง หมู่ที่ ๘ บ้านโพนงาน | เพื่อส่งเสริมสุขภาพอนามัย เป็นสถานที่ออกกำลังกาย | เครื่องออกกำลังกายกลางแจ้ง ลานกีฬา หมู่ที่ ๘ | ๕๐๐,๐๐๐ | ๕๐๐,๐๐๐ | ๕๐๐,๐๐๐ | ๕๐๐,๐๐๐ | ๕๐๐,๐๐๐ | จำนวน ๑ แห่ง | ประชาชนมีสถานที่ สำหรับออกกำลังกาย | กองสาธารณสุข และสิ่งแวดล้อม |
| ๒ | โครงการเครื่องออกกำลังกาย/ซ่อม เครื่องออกกำลังกาย | เพื่อให้ประชาชนมีเครื่องออกกำลังกาย/ซ่อมเครื่องออกกำลังกายให้มีสภาพที่ดี | ทั้ง ๑๔ หมู่ จำนวน ๑๔ ชุด | ๕๐๐,๐๐๐ | ๕๐๐,๐๐๐ | ๕๐๐,๐๐๐ | ๕๐๐,๐๐๐ | ๕๐๐,๐๐๐ | จำนวน ๑๔ ชุด | ประชาชนมีสถานที่ สำหรับออกกำลังกาย | กองสาธารณสุข และสิ่งแวดล้อม |
| ๓ | โครงการจัดซื้อตุ๊กตาและยาสามัญ ประจำบ้าน | เพื่อส่งเสริมคุณภาพชีวิต ให้กับประชาชนในพื้นที่ | จำนวน ๓,๐๐๐ ครั้วเรือน | ๕๐๐,๐๐๐ | ๕๐๐,๐๐๐ | ๕๐๐,๐๐๐ | ๕๐๐,๐๐๐ | ๕๐๐,๐๐๐ | ปีละ ๑ ครั้ง | ประชาชนมีสุขภาพ แข็งแรง | กองสาธารณสุข และสิ่งแวดล้อม |
| ๔ | โครงการจัดซื้อเครื่องตรวจสุขภาพ ประจำปี | เพื่อตรวจสุขภาพให้กับ ประชาชนในพื้นที่ | จำนวน ๑๔ ชุด | ๕๐๐,๐๐๐ | ๕๐๐,๐๐๐ | ๕๐๐,๐๐๐ | ๕๐๐,๐๐๐ | ๕๐๐,๐๐๐ | ปีละ ๑ ครั้ง | ประชาชนมีสุขภาพ แข็งแรง | กองสาธารณสุข และสิ่งแวดล้อม |
| ๕ | โครงการสนับสนุนการบริหารจัดการ กลุ่ม อสม. ระดับตำบล กลุ่มจิตอาสา ดูแลผู้สูงอายุ ผู้ป่วยติดเตียง | เพื่อสนับสนุนการบริหาร จัดการกลุ่ม อสม. ระดับตำบล กลุ่มจิตอาสาดูแลผู้สูงอายุ ผู้ป่วยติดเตียงในพื้นที่ | จำนวน ๑ กลุ่ม/อบรมจิตอาสา หมู่ละ จำนวน ๑๐ คน ทั้ง ๑๔ หมู่ | ๒๐๐,๐๐๐ | ๒๐๐,๐๐๐ | ๒๐๐,๐๐๐ | ๒๐๐,๐๐๐ | ๒๐๐,๐๐๐ | จำนวน ๑ กลุ่ม/ อบรมหมู่ ละ ๑๐ คน | ตำบลมีกลุ่ม อสม. ระดับตำบล กลุ่มจิตอาสาดูแลผู้สูงอายุ ผู้ป่วยติดเตียงในพื้นที่ | กองสาธารณสุข และสิ่งแวดล้อม |
| ๖ | โครงการเฝ้าระวัง/อบรมพฤติกรรม การใช้สารเคมีที่ถูกต้องในการเกษตร | เพื่อให้ประชาชนสามารถใช้ สารเคมีในการเกษตรได้อย่าง ถูกต้อง ปลอดภัย | เกษตรกรทั้ง ๑๔ หมู่บ้าน จำนวน ๕๐๐ คน | ๒๐๐,๐๐๐ | ๒๐๐,๐๐๐ | ๒๐๐,๐๐๐ | ๒๐๐,๐๐๐ | ๒๐๐,๐๐๐ | ปีละ ๑ ครั้ง | ประชาชนสามารถใช้ สารเคมีในการเกษตร ได้อย่างถูกต้องปลอดภัย | กองสาธารณสุข และสิ่งแวดล้อม |

| ที่ | โครงการ | วัตถุประสงค์ | เป้าหมาย (ผลผลิตของโครงการ) | งบประมาณ | | | | | ตัวชี้วัด (KPI) | ผลที่คาดว่าจะได้รับ | หน่วยงาน รับผิดชอบหลัก |
|-----|--|---|--|---------------|---------------|---------------|---------------|---------------|------------------------|---|----------------------------|
| | | | | ๒๕๖๑ (บาท) | ๒๕๖๒ (บาท) | ๒๕๖๓ (บาท) | ๒๕๖๔ (บาท) | ๒๕๖๕ (บาท) | | | |
| ๗ | โครงการรถสนับสนุนเพื่อบริการประชาชน(EMS) | เพื่อให้มีรถออกตรวจการณ์และจัดทำระบบกู้ชีพ | จำนวน ๑ คัน | ๕๐๐,๐๐๐ | ๕๐๐,๐๐๐ | ๕๐๐,๐๐๐ | ๕๐๐,๐๐๐ | ๕๐๐,๐๐๐ | จำนวน ๑ คัน | งานรักษาความปลอดภัยภัยมีประสิทธิภาพขึ้นประชาชนมีความสะดวกและมีคุณภาพชีวิตดีขึ้น | กองสาธารณสุขและสิ่งแวดล้อม |
| ๘ | โครงการช่วยเหลือการมองเห็นของผู้สูงอายุและประชาชน เพื่อคุณภาพชีวิต | เพื่อช่วยเหลือการมองเห็นของผู้สูงอายุและประชาชน ให้มีคุณภาพชีวิตที่ดี | ช่วยเหลือการมองเห็นของผู้สูงอายุ ประชาชน จำนวน ๓,๐๐๐ อัน | ๕๐๐,๐๐๐ | ๕๐๐,๐๐๐ | ๕๐๐,๐๐๐ | ๕๐๐,๐๐๐ | ๕๐๐,๐๐๐ | แว่นตา จำนวน ๓,๐๐๐ อัน | ผู้สูงอายุ ประชาชน มีคุณภาพชีวิตที่ดีขึ้น | กองสาธารณสุขและสิ่งแวดล้อม |
| ๙ | โครงการไม้เท้าเพื่อสุขภาพผู้สูงอายุ | เพื่อส่งเสริมคุณภาพชีวิตให้กับผู้สูงอายุในตำบล | จัดหา ทั้ง ๑๔ หมู่จำนวน ๒๐๐ อัน | ๕๐๐,๐๐๐ | ๕๐๐,๐๐๐ | ๕๐๐,๐๐๐ | ๕๐๐,๐๐๐ | ๕๐๐,๐๐๐ | ไม้เท้า จำนวน ๒๐๐ อัน | ผู้สูงอายุ ประชาชน มีคุณภาพชีวิตที่ดีขึ้น | กองสาธารณสุขและสิ่งแวดล้อม |
| รวม | จำนวน ๙ โครงการ | | | ๓,๙๐๐,๐๐๐ | ๓,๙๐๐,๐๐๐ | ๓,๙๐๐,๐๐๐ | ๓,๙๐๐,๐๐๐ | ๓,๙๐๐,๐๐๐ | | | |

➤ แผนงานสังคมสงเคราะห์

| ที่ | โครงการ | วัตถุประสงค์ | เป้าหมาย (ผลผลิตของโครงการ) | งบประมาณ | | | | | ตัวชี้วัด (KPI) | ผลที่คาดว่าจะได้รับ | หน่วยงาน รับผิดชอบหลัก |
|-----|---|---|--|---------------|---------------|---------------|---------------|---------------|----------------------------|---|---------------------------|
| | | | | ๒๕๖๑ (บาท) | ๒๕๖๒ (บาท) | ๒๕๖๓ (บาท) | ๒๕๖๔ (บาท) | ๒๕๖๕ (บาท) | | | |
| ๑ | โครงการจัดตั้งชมรมผู้สูงอายุและอบรมผู้นำชุมชน | เพื่อจัดตั้งชมรมผู้สูงอายุและให้ความรู้ผู้นำชุมชน | ผู้สูงอายุในชุมชนและผู้นำ จำนวน ๒๐๐ คน | ๕๐๐,๐๐๐ | ๕๐๐,๐๐๐ | ๕๐๐,๐๐๐ | ๕๐๐,๐๐๐ | ๕๐๐,๐๐๐ | จำนวน ๑ ชมรม/อบรมปี ละ ๒๐๐ | ผู้สูงอายุ ประชาชน มีคุณภาพชีวิตที่ดีขึ้น | กองสวัสดิการสังคม |
| รวม | จำนวน ๑ โครงการ | | | ๕๐๐,๐๐๐ | ๕๐๐,๐๐๐ | ๕๐๐,๐๐๐ | ๕๐๐,๐๐๐ | ๕๐๐,๐๐๐ | | | |

➤ แผนงานสร้างความเข้มแข็งของชุมชน

| ที่ | โครงการ | วัตถุประสงค์ | เป้าหมาย (ผลผลิตของโครงการ) | งบประมาณ | | | | | ตัวชี้วัด (KPI) | ผลที่คาดว่าจะได้รับ | หน่วยงาน รับผิดชอบหลัก |
|-----|---|---|---|---------------|---------------|---------------|---------------|---------------|------------------------------------|---|---------------------------|
| | | | | ๒๕๖๑ (บาท) | ๒๕๖๒ (บาท) | ๒๕๖๓ (บาท) | ๒๕๖๔ (บาท) | ๒๕๖๕ (บาท) | | | |
| ๑ | โครงการรณรงค์และเสริมสร้างความรู้เกี่ยวกับประชาธิปไตยและการมีส่วนร่วมของประชาชน | เพื่อรณรงค์และเสริมสร้างความรู้เกี่ยวกับประชาธิปไตยและการมีส่วนร่วมของประชาชน | จัดกิจกรรมรณรงค์ ให้กับประชาชนจำนวน ๓,๐๐๐ คนครัวเรือน | ๒๐๐,๐๐๐ | ๒๐๐,๐๐๐ | ๒๐๐,๐๐๐ | ๒๐๐,๐๐๐ | ๒๐๐,๐๐๐ | ปีละ ๑ ครั้ง จำนวน ๓,๐๐๐ ครัวเรือน | ประชาชนมีความเกี่ยวกับประชาธิปไตยและการมีส่วนร่วม | สำนักปลัด |

| ที่ | โครงการ | วัตถุประสงค์ | เป้าหมาย (ผลผลิตของโครงการ) | งบประมาณ | | | | | ตัวชี้วัด (KPI) | ผลที่คาดว่าจะได้รับ | หน่วยงาน รับผิดชอบหลัก |
|-----|--|---|---|---------------|---------------|---------------|---------------|---------------|----------------------|---|---------------------------|
| | | | | ๒๕๖๑ (บาท) | ๒๕๖๒ (บาท) | ๒๕๖๓ (บาท) | ๒๕๖๔ (บาท) | ๒๕๖๕ (บาท) | | | |
| ๒ | โครงการอบรมเยาวชนห่างไกลยาเสพติด | เพื่อให้เด็กและเยาวชนมีความรู้และตระหนักถึงโทษยาเสพติด | อบรมเยาวชน ทั้ง ๑๔ หมู่บ้าน จำนวน ๓๐๐ คน | ๓,๐๐๐,๐๐๐ | ๑,๐๐๐,๐๐๐ | ๑,๐๐๐,๐๐๐ | ๑,๐๐๐,๐๐๐ | ๑,๐๐๐,๐๐๐ | ปีละ ๑ ครั้ง | เยาวชนห่างไกลยาเสพติด | สำนักปลัด |
| ๓ | โครงการติดตั้งระบบกล้องวงจรปิด (CCTV) | เพื่อให้แหล่งอบายมุขและแหล่งมั่วสุมในหมู่บ้าน/ชุมชนลดลง | ติดตั้งระบบกล้องฯ ทั้ง ๑๔ หมู่บ้าน จำนวน ๕๐ จุด | ๒,๐๐๐,๐๐๐ | ๒,๐๐๐,๐๐๐ | ๒,๐๐๐,๐๐๐ | ๒,๐๐๐,๐๐๐ | ๒,๐๐๐,๐๐๐ | จำนวน ๑๔ หมู่บ้าน | ลดการแพร่ระบาดของของยาเสพติดในหมู่บ้าน/ชุมชน | สำนักปลัด |
| ๔ | โครงการชุมชนปลอดภัยใช้ไฟฟ้าอย่างถูกวิธี | เพื่อส่งเสริม รมรณรงค์ ให้ประชาชนมีความปลอดภัยในชีวิตและทรัพย์สิน | รณรงค์ อบรมให้ความรู้เกี่ยวกับการใช้ไฟฟ้าภายในตำบล จำนวน ปีละ ๓,๐๐๐ | ๓๐๐,๐๐๐ | ๓๐๐,๐๐๐ | ๓๐๐,๐๐๐ | ๓๐๐,๐๐๐ | ๓๐๐,๐๐๐ | ร้อยละ ๗๐ ของผู้เข้า | ประชาชนมีความรู้/มีปลอดภัย ในการใช้ไฟฟ้าได้อย่างถูกวิธี | สำนักปลัด |
| ๕ | โครงการจัดชุดเฝ้าระวังยาเสพติด/ความปลอดภัยในตำบล | เพื่อจัดชุดเฝ้าระวังยาเสพติด/ความปลอดภัยในตำบล | จัดชุดเฝ้าระวังฯ ทั้ง ๑๔ หมู่บ้าน จำนวน ๑๔๐ คน | ๓๐๐,๐๐๐ | ๓๐๐,๐๐๐ | ๓๐๐,๐๐๐ | ๓๐๐,๐๐๐ | ๓๐๐,๐๐๐ | ปีละ ๑ ครั้ง | ประชาชนมีความปลอดภัย ห่างไกลยาเสพติด | สำนักปลัด |
| รวม | จำนวน ๕ โครงการ | | | ๕,๘๐๐,๐๐๐ | ๓,๘๐๐,๐๐๐ | ๓,๘๐๐,๐๐๐ | ๓,๘๐๐,๐๐๐ | ๓,๘๐๐,๐๐๐ | | | |

๓.๔ แผนงานเคหะและชุมชน

| ที่ | โครงการ | วัตถุประสงค์ | เป้าหมาย (ผลผลิตของโครงการ) | งบประมาณ | | | | | ตัวชี้วัด (KPI) | ผลที่คาดว่าจะได้รับ | หน่วยงาน รับผิดชอบหลัก |
|-----|---|---|---|---------------|---------------|---------------|---------------|---------------|--------------------|------------------------------------|---------------------------|
| | | | | ๒๕๖๑ (บาท) | ๒๕๖๒ (บาท) | ๒๕๖๓ (บาท) | ๒๕๖๔ (บาท) | ๒๕๖๕ (บาท) | | | |
| ๑ | ก่อสร้างลานกีฬาหมู่บ้าน หมู่ที่ ๘ บ้านโพนงาน | เพื่อส่งเสริมสุขภาพอนามัย เป็นสถานที่ออกกำลังกาย | ลานกีฬาหมู่บ้าน ตอนปูตา | ๓,๐๐๐,๐๐๐ | ๓,๐๐๐,๐๐๐ | ๓,๐๐๐,๐๐๐ | ๓,๐๐๐,๐๐๐ | ๓,๐๐๐,๐๐๐ | จำนวน ๑ แห่ง | ประชาชนมีสถานที่ สำหรับออกกำลังกาย | กองช่าง |
| ๒ | ก่อสร้างลานเอนกประสงค์ หมู่ที่ ๘ บ้านโพนงาน | เพื่อส่งเสริมสุขภาพอนามัย เป็นสถานที่ออกกำลังกาย | ลานเอนกประสงค์ หนองเสียดาย | ๓,๐๐๐,๐๐๐ | ๓,๐๐๐,๐๐๐ | ๓,๐๐๐,๐๐๐ | ๓,๐๐๐,๐๐๐ | ๓,๐๐๐,๐๐๐ | จำนวน ๑ แห่ง | ประชาชนมีสถานที่ สำหรับออกกำลังกาย | กองช่าง |
| ๓ | สวนสาธารณะหนองบ่ออก หมู่ที่ ๙ บ้านนาคลอง | เพื่อส่งเสริมสุขภาพอนามัย เป็นสถานที่ออกกำลังกาย และพักผ่อน | สวนสาธารณะหนองบ่ออก หมู่ที่ ๙ | ๒,๐๐๐,๐๐๐ | ๒,๐๐๐,๐๐๐ | ๒,๐๐๐,๐๐๐ | ๒,๐๐๐,๐๐๐ | ๒,๐๐๐,๐๐๐ | จำนวน ๑ แห่ง | ประชาชนมีสถานที่ สำหรับออกกำลังกาย | กองช่าง |
| ๔ | ก่อสร้างลานกีฬาพร้อมเครื่องออกกำลังกาย หมู่ที่ ๑๐ บ้านสร้างประทาย | เพื่อส่งเสริมสุขภาพอนามัย เป็นสถานที่ออกกำลังกาย | ลานกีฬาพร้อมเครื่องออกกำลังกาย ข้างหลังน้ำประปา | ๓,๐๐๐,๐๐๐ | ๓,๐๐๐,๐๐๐ | ๓,๐๐๐,๐๐๐ | ๓,๐๐๐,๐๐๐ | ๓,๐๐๐,๐๐๐ | จำนวน ๑ แห่ง | ประชาชนมีสถานที่ สำหรับออกกำลังกาย | กองช่าง |

| ที่ | โครงการ | วัตถุประสงค์ | เป้าหมาย (ผลผลิตของโครงการ) | งบประมาณ | | | | | ตัวชี้วัด (KPI) | ผลที่คาดว่าจะ ได้รับ | หน่วยงาน รับผิดชอบหลัก |
|-----|---|--|--|---------------|---------------|---------------|---------------|---------------|--------------------|--|---------------------------|
| | | | | ๒๕๖๑ (บาท) | ๒๕๖๒ (บาท) | ๒๕๖๓ (บาท) | ๒๕๖๔ (บาท) | ๒๕๖๕ (บาท) | | | |
| ๕ | ก่อสร้างลานกีฬาพร้อมเครื่องออกกำลังกายและชุดอุปกรณ์การเล่นกีฬา หมู่ที่ ๑๑ บ้านวังยางเหนือ | เพื่อส่งเสริมสุขภาพอนามัย เป็นสถานที่ออกกำลังกาย | ลานกีฬาพร้อมเครื่องออกกำลังกายและชุดอุปกรณ์การเล่นกีฬา | ๓,๐๐๐,๐๐๐ | ๓,๐๐๐,๐๐๐ | ๓,๐๐๐,๐๐๐ | ๓,๐๐๐,๐๐๐ | ๓,๐๐๐,๐๐๐ | จำนวน ๑ แห่ง | ประชาชนมีสถานที่สำหรับออกกำลังกาย | กองช่าง |
| ๖ | โครงการก่อสร้างสนามกีฬา/สวนสาธารณะบึงหนองคาย | เพื่อให้บึงหนองคายเป็นสถานที่ท่องเที่ยวและสถานที่พักผ่อน ,ออกกำลังกาย | ดำเนินการสถานที่ บึงหนองคาย ม.๑๐ | ๕๐,๐๐๐,๐๐๐ | ๕๐,๐๐๐,๐๐๐ | ๕๐,๐๐๐,๐๐๐ | ๕๐,๐๐๐,๐๐๐ | ๕๐,๐๐๐,๐๐๐ | จำนวน ๑ แห่ง | ประชาชนมีสถานที่สำหรับออกกำลังกาย | กองช่าง |
| ๗ | โครงการก่อสร้างลานกีฬาพร้อมอุปกรณ์กีฬา ม.๓ | เพื่อส่งเสริมสุขภาพอนามัย เป็นสถานที่ออกกำลังกาย | ลานกีฬาพร้อมอุปกรณ์ ม.๓ | ๓,๐๐๐,๐๐๐ | ๓,๐๐๐,๐๐๐ | ๓,๐๐๐,๐๐๐ | ๓,๐๐๐,๐๐๐ | ๓,๐๐๐,๐๐๐ | จำนวน ๑ แห่ง | ประชาชนมีสถานที่สำหรับออกกำลังกาย | กองช่าง |
| ๘ | โครงการก่อสร้างลานกีฬาพร้อมอุปกรณ์กีฬา ม.๖ | เพื่อส่งเสริมสุขภาพอนามัย เป็นสถานที่ออกกำลังกาย | ลานกีฬาพร้อมอุปกรณ์ ม.๖ | ๓,๐๐๐,๐๐๐ | ๓,๐๐๐,๐๐๐ | ๓,๐๐๐,๐๐๐ | ๓,๐๐๐,๐๐๐ | ๓,๐๐๐,๐๐๐ | จำนวน ๑ แห่ง | ประชาชนมีสถานที่สำหรับออกกำลังกาย | กองช่าง |
| ๙ | โครงการก่อสร้างลานกีฬา/สนามกีฬาภายในตำบล | เพื่อส่งเสริมสุขภาพอนามัย เป็นสถานที่ออกกำลังกาย ห่างไกลยาเสพติด | ก่อสร้างสนามกีฬา/ลานกีฬาในพื้นที่ตำบล อุปกรณ์กีฬา | ๒๐,๐๐๐,๐๐๐ | ๒๐,๐๐๐,๐๐๐ | ๒๐,๐๐๐,๐๐๐ | ๒๐,๐๐๐,๐๐๐ | ๒๐,๐๐๐,๐๐๐ | จำนวน ๑ แห่ง | ประชาชนมีสถานที่สำหรับออกกำลังกาย | กองช่าง |
| ๑๐ | ก่อสร้างศาลาประชาคมหมู่บ้าน/ศูนย์การเรียนรู้ชุมชน/ปรับปรุงซ่อมแซม | เพื่อให้หมู่บ้านมีสถานที่ในการจัดกิจกรรมต่างๆ | ๑. ก่อสร้างศาลาประชาคมหมู่บ้าน /ศูนย์การเรียนรู้ชุมชน จำนวน ๑๒ แห่ง ๒. ปรับปรุงซ่อมแซม ๒ แห่ง | ๑๐,๐๐๐,๐๐๐ | ๑๐,๐๐๐,๐๐๐ | ๑๐,๐๐๐,๐๐๐ | ๑๐,๐๐๐,๐๐๐ | ๑๐,๐๐๐,๐๐๐ | จำนวน ๑ แห่ง | ชุมชนมีความสะดวกในการจัดกิจกรรมอื่นในหมู่บ้าน | กองช่าง |
| ๑๑ | เพิ่มจุดรับสัญญาณเสียงตามสาย(หอกระจายข่าว) | เพื่อให้การแจ้งข้อมูลข่าวสารทางราชการมีประสิทธิภาพ และทันทั่วถึง และมีสภาพดี | เพิ่มจุดรับสัญญาณ เสียงตามสาย (หอกระจายข่าว) ทั้ง ๑๔ หมู่ จำนวน ๕๐ จุด | ๕๐๐,๐๐๐ | ๕๐๐,๐๐๐ | ๕๐๐,๐๐๐ | ๕๐๐,๐๐๐ | ๕๐๐,๐๐๐ | จำนวนปีละ ๑๐ จุด | ประชาชนได้รับข่าวสารทางราชการได้อย่างรวดเร็วและทันต่อเหตุการณ์ | กองช่าง |
| ๑๒ | โครงการก่อสร้างศาลาประชาคมหมู่บ้าน ม.๑๔ | เพื่อให้หมู่บ้านมีสถานที่ในการจัดกิจกรรมต่างๆ | ก่อสร้างศาลาประชาคม ม.๑๔ จำนวน ๑ แห่ง | ๑,๐๐๐,๐๐๐ | ๑,๐๐๐,๐๐๐ | ๑,๐๐๐,๐๐๐ | ๑,๐๐๐,๐๐๐ | ๑,๐๐๐,๐๐๐ | จำนวน ๑ แห่ง | ประชาชนได้รับข่าวสารทางราชการได้อย่างรวดเร็วและทันต่อเหตุการณ์ | กองช่าง |
| ๑๓ | ก่อสร้างลานกีฬาหมู่บ้าน หมู่ที่ ๗ บ้านเปิดน้อย | เพื่อส่งเสริมสุขภาพอนามัย เป็นสถานที่ออกกำลังกาย | ลานกีฬาหมู่บ้าน | - | - | ๓,๐๐๐,๐๐๐ | ๓,๐๐๐,๐๐๐ | ๓,๐๐๐,๐๐๐ | จำนวน ๑ แห่ง | ประชาชนมีสถานที่สำหรับออกกำลังกาย | กองช่าง |

| ที่ | โครงการ | วัตถุประสงค์ | เป้าหมาย (ผลผลิตของโครงการ) | งบประมาณ | | | | | ตัวชี้วัด (KPI) | ผลที่คาดว่าจะ ได้รับ | หน่วยงาน รับผิดชอบหลัก |
|-----|--|--|---|---------------|---------------|---------------|---------------|---------------|--------------------|--|---------------------------|
| | | | | ๒๕๖๑ (บาท) | ๒๕๖๒ (บาท) | ๒๕๖๓ (บาท) | ๒๕๖๔ (บาท) | ๒๕๖๕ (บาท) | | | |
| ๑๔ | โครงการติดตั้งป้ายจราจรและป้ายบอก เส้นทางสถานที่สำคัญ | เพื่อให้มีป้ายจราจรและป้าย บอกทางตำบลและสถานที่ สำคัญ สัญญาณไฟจราจร แนวกันชะลอความเร็ว และ วัสดุอุปกรณ์อื่นที่เกี่ยวข้อง การจราจร | ดำเนินการติดตั้งสัญญาณจราจร ป้ายบอกทางเส้นทางสถานที่ สำคัญ ทั้ง ๑๔ หมู่บ้าน | ๕๐๐,๐๐๐ | ๕๐๐,๐๐๐ | ๕๐๐,๐๐๐ | ๕๐๐,๐๐๐ | ๕๐๐,๐๐๐ | ปีละ ๔ จุด | การจราจรมีความ สะดวกรวดเร็วขึ้น และมีความปลอดภัย | กองช่าง |
| ๑๕ | ก่อสร้างสนามกีฬาต่อต้านยาเสพติด ภายในตำบลวัดธาตุ | เพื่อส่งเสริมสุขภาพอนามัย เป็นสถานที่ออกกำลังกาย | ก่อสร้างสนามกีฬาต่อต้านยา เสพติดภายในตำบลวัดธาตุ | - | - | ๓,๐๐๐,๐๐๐ | ๓,๐๐๐,๐๐๐ | ๓,๐๐๐,๐๐๐ | จำนวน ๑ แห่ง | ประชาชนมีสถานที่ สำหรับออกกำลังกาย | กองช่าง |
| ๑๖ | ก่อสร้างลานกีฬาต่อต้านยาเสพติด ภายในตำบลวัดธาตุ | เพื่อส่งเสริมสุขภาพอนามัย เป็นสถานที่ออกกำลังกาย | ก่อสร้างลานกีฬาต่อต้านยาเสพ ติดภายในตำบลวัดธาตุ | - | - | ๒,๐๐๐,๐๐๐ | ๒,๐๐๐,๐๐๐ | ๒,๐๐๐,๐๐๐ | จำนวน ๑ แห่ง | ประชาชนมีสถานที่ สำหรับออกกำลังกาย | กองช่าง |
| ๑๗ | ก่อสร้างศูนย์พัฒนาคุณภาพชีวิต ผู้สูงอายุ ผู้พิการ | เพื่อส่งเสริมและพัฒนา คุณภาพชีวิตผู้สูงอายุ ผู้พิการ | จัดตั้งศูนย์พัฒนาคุณภาพชีวิต ผู้สูงอายุ ผู้พิการ | - | - | ๑๐,๐๐๐,๐๐๐ | ๑๐,๐๐๐,๐๐๐ | ๑๐,๐๐๐,๐๐๐ | จำนวน ๑ ศูนย์ | มีศูนย์ให้บริการ ส่งเสริมและพัฒนา คุณภาพชีวิตผู้สูงอายุ ผู้พิกา | กองช่าง |
| รวม | จำนวน ๑๗ โครงการ | | | ๑๐๒,๐๐๐,๐๐๐ | ๑๐๒,๐๐๐,๐๐๐ | ๑๒๐,๐๐๐,๐๐๐ | ๑๒๐,๐๐๐,๐๐๐ | ๑๒๐,๐๐๐,๐๐๐ | | | |

รายละเอียดโครงการพัฒนา
แผนพัฒนาพัฒนาท้องถิ่น (พ.ศ.๒๕๖๑-๒๕๖๕)
สำหรับ โครงการที่เกี่วกับคุณภาพขององค์กรปกครองส่วนท้องถิ่น
เทศบาลตำบลวัดธาตุ อำเภอเมืองหนองคาย จังหวัดหนองคาย

ก.ยุทธศาสตร์จังหวัดที่ ๒ ยกระดับมาตรฐาน การผลิต การค้า การลงทุน การท่องเที่ยว และการบริการมุ่งสู่ประชาคมอาเซียน

ก.ยุทธศาสตร์จังหวัดที่ ๔ พัฒนาคน ชุมชน สังคม และสิ่งแวดล้อมให้เป็นเมืองน่าอยู่

ข.ยุทธศาสตร์การพัฒนาของ อปท.ในเขตจังหวัดที่ ๒ การส่งเสริมการกีฬา การท่องเที่ยวและการจัดการสิ่งแวดล้อมอย่างยั่งยืน

ข.ยุทธศาสตร์การพัฒนาของ อปท.ในเขตจังหวัดที่ ๓ การสร้างโอกาสให้กับประชาชนเพื่อลดการเหลื่อมล้ำและเพิ่มความมั่นคงในชีวิต

ยุทธศาสตร์การพัฒนาที่ ๔ ด้านการศึกษา ศาสนา วัฒนธรรม

๔.๑ แผนงานการศึกษา

| ที่ | โครงการ | วัตถุประสงค์ | เป้าหมาย (ผลผลิตของโครงการ) | งบประมาณ | | | | | ตัวชี้วัด (KPI) | ผลที่คาดว่าจะได้รับ | หน่วยงาน รับผิดชอบ หลัก |
|-----|--|--|--|---------------|---------------|---------------|---------------|---------------|--------------------|---|-------------------------------|
| | | | | ๒๕๖๑ (บาท) | ๒๕๖๒ (บาท) | ๒๕๖๓ (บาท) | ๒๕๖๔ (บาท) | ๒๕๖๕ (บาท) | | | |
| ๑ | โครงการก่อสร้างศูนย์พัฒนาเด็กเล็กวัดศรีบัวบาง | เพื่อก่อสร้างศูนย์พัฒนาเด็กเล็กวัดศรีบัวบาง | ก่อสร้างศูนย์พัฒนาเด็กเล็กวัดศรีบัวบาง | ๕,๐๐๐,๐๐๐ | ๕,๐๐๐,๐๐๐ | - | - | - | จำนวน ๑ แห่ง | ผู้เรียนมีโรงเรียนที่เอื้อต่อการเรียนและจัดกิจกรรม | กองการศึกษา/กองช่าง |
| ๒ | โครงการก่อสร้างศูนย์พัฒนาเด็กเล็ก วัดเขตอุดม | เพื่อก่อสร้างศูนย์พัฒนาเด็กเล็กวัดเขตอุดม | ก่อสร้างศูนย์พัฒนาเด็กเล็กวัดเขตอุดม | ๕,๐๐๐,๐๐๐ | ๕,๐๐๐,๐๐๐ | ๕,๐๐๐,๐๐๐ | ๕,๐๐๐,๐๐๐ | ๕,๐๐๐,๐๐๐ | จำนวน ๑ แห่ง | ผู้เรียนมีโรงเรียนที่เอื้อต่อการเรียนและจัดกิจกรรม | กองการศึกษา/กองช่าง |
| ๓ | โครงการปรับปรุง และบริหารจัดการศูนย์พัฒนาเด็กเล็กวัดศรีบัวบางและวัดเขตอุดม | เพื่อพัฒนาการศึกษาในเขตเทศบาลและพัฒนาเด็กเล็กให้มีคุณภาพ | การบริหารจัดการศูนย์ฯ(อาทิสื่อการเรียนการสอน บุคลากร วัสดุ ครุภัณฑ์ทางการศึกษา สถานที่ ฯลฯ | ๑,๐๐๐,๐๐๐ | ๑,๐๐๐,๐๐๐ | ๑,๐๐๐,๐๐๐ | ๑,๐๐๐,๐๐๐ | ๑,๐๐๐,๐๐๐ | จำนวน ๒ แห่ง | เด็กเล็กมีคุณภาพชีวิตที่ดีและยกระดับการศึกษา | กองการศึกษา/กองช่าง |
| ๔ | โครงการก่อสร้างศูนย์อาเซียนศึกษา | เพื่อให้เป็นศูนย์การเรียนรู้อาเซียนแก่ประชาชนทั่วไป เด็กเยาวชน และเป็นสถานที่ท่องเที่ยวของจังหวัดหนองคาย | ก่อสร้างศูนย์อาเซียน ม.๑๐ บึงหนองคายตามแบบแปลนเทศบาลหรือหน่วยงานรับผิดชอบ | ๑๐,๐๐๐,๐๐๐ | ๑๐,๐๐๐,๐๐๐ | ๑๐,๐๐๐,๐๐๐ | ๑๐,๐๐๐,๐๐๐ | ๑๐,๐๐๐,๐๐๐ | จำนวน ๑ แห่ง | เด็ก เยาวชน ประชาชน ได้มีสถานที่สำหรับเป็นแหล่งเรียนรู้ | กองการศึกษา/กองช่าง |
| ๕ | โครงการก่อสร้างศูนย์เรียนรู้ชุมชน | เพื่อให้เป็นศูนย์เรียนรู้แก่ชุมชน | ก่อสร้างศูนย์เรียนรู้ชุมชน จำนวน ๑ แห่ง | ๑,๐๐๐,๐๐๐ | ๑,๐๐๐,๐๐๐ | ๑,๐๐๐,๐๐๐ | ๑,๐๐๐,๐๐๐ | ๑,๐๐๐,๐๐๐ | จำนวน ๑ แห่ง | เด็ก เยาวชน ประชาชน ได้มีสถานที่สำหรับเป็นแหล่งเรียนรู้ | กองการศึกษา/กองช่าง |
| ๖ | โครงการก่อสร้างศูนย์อินเทอร์เน็ตชุมชน | เพื่อให้ประชาชนได้เรียนรู้ ค้นหา ข้อมูลต่างๆ | ก่อสร้างศูนย์อินเทอร์เน็ตชุมชน จำนวน ๑ แห่ง | ๒,๐๐๐,๐๐๐ | ๒,๐๐๐,๐๐๐ | ๒,๐๐๐,๐๐๐ | ๒,๐๐๐,๐๐๐ | ๒,๐๐๐,๐๐๐ | จำนวน ๑ แห่ง | เด็ก เยาวชน ประชาชน ได้มีสถานที่สำหรับเป็นแหล่งเรียนรู้ | กองการศึกษา/กองช่าง |

| ที่ | โครงการ | วัตถุประสงค์ | เป้าหมาย (ผลผลิตของโครงการ) | งบประมาณ | | | | | ตัวชี้วัด (KPI) | ผลที่คาดว่าจะได้รับ | หน่วยงาน รับผิดชอบ หลัก |
|-----|--|--|--|---------------|---------------|---------------|---------------|---------------|--------------------|--------------------------------------|-------------------------------|
| | | | | ๒๕๖๑ (บาท) | ๒๕๖๒ (บาท) | ๒๕๖๓ (บาท) | ๒๕๖๔ (บาท) | ๒๕๖๕ (บาท) | | | |
| ๗ | จัดซื้อครุภัณฑ์ห้องปฏิบัติการคอมพิวเตอร์ | เพื่อจัดซื้อครุภัณฑ์ห้องปฏิบัติการคอมพิวเตอร์โรงเรียนอนุบาลเทศบาลตำบลวัดธาตุ | ครุภัณฑ์ห้องปฏิบัติการคอมพิวเตอร์โรงเรียนอนุบาลเทศบาลตำบลวัดธาตุ | ๖๕๐,๐๐๐ | ๖๕๐,๐๐๐ | - | - | - | จำนวน ๑ แห่ง | โรงเรียนมีอุปกรณ์ใช้ในการเรียนการสอน | กองการศึกษา |
| ๘ | จัดซื้อครุภัณฑ์ห้องปฏิบัติการทางภาษา | เพื่อจัดซื้อครุภัณฑ์ห้องปฏิบัติการทางภาษาโรงเรียนอนุบาลเทศบาลตำบลวัดธาตุ | ครุภัณฑ์ห้องปฏิบัติการทางภาษาโรงเรียนอนุบาลเทศบาลตำบลวัดธาตุ | ๕๐๐,๐๐๐ | ๕๐๐,๐๐๐ | - | - | - | จำนวน ๑ แห่ง | โรงเรียนมีอุปกรณ์ใช้ในการเรียนการสอน | กองการศึกษา |
| ๙ | จัดซื้อครุภัณฑ์ห้องโสตทัศนูปกรณ์ | เพื่อจัดซื้อครุภัณฑ์ห้องโสตทัศนูปกรณ์โรงเรียนอนุบาลเทศบาลตำบลวัดธาตุ | ครุภัณฑ์ห้องโสตทัศนูปกรณ์โรงเรียนอนุบาลเทศบาลตำบลวัดธาตุ | ๕๐๐,๐๐๐ | ๕๐๐,๐๐๐ | - | - | - | จำนวน ๑ แห่ง | โรงเรียนมีอุปกรณ์ใช้ในการเรียนการสอน | กองการศึกษา |
| รวม | จำนวน ๙ โครงการ | | | ๒๕,๖๕๐,๐๐๐ | ๒๕,๖๕๐,๐๐๐ | ๑๙,๐๐๐,๐๐๐ | ๑๙,๐๐๐,๐๐๐ | ๑๙,๐๐๐,๐๐๐ | | | |

➤ แผนงานศาสนา วัฒนธรรม และนันทนาการ

| ที่ | โครงการ | วัตถุประสงค์ | เป้าหมาย (ผลผลิตของโครงการ) | งบประมาณ | | | | | ตัวชี้วัด (KPI) | ผลที่คาดว่าจะได้รับ | หน่วยงาน รับผิดชอบ หลัก |
|-----|---------------------|--|---|---------------|---------------|---------------|---------------|---------------|--------------------|--|-------------------------------|
| | | | | ๒๕๖๑ (บาท) | ๒๕๖๒ (บาท) | ๒๕๖๓ (บาท) | ๒๕๖๔ (บาท) | ๒๕๖๕ (บาท) | | | |
| ๑ | ก่อสร้างลานวัฒนธรรม | - เพื่อส่งเสริมกิจกรรมทางวัฒนธรรมประเพณี - เพื่อส่งเสริมการท่องเที่ยวด้านศาสนาและวัฒนธรรมในท้องถิ่น | ลานวัฒนธรรม ทำกิจกรรมสาธารณะ จำนวน ๑ แห่ง | - | - | ๓๐,๐๐๐,๐๐๐ | ๓๐,๐๐๐,๐๐๐ | ๓๐,๐๐๐,๐๐๐ | จำนวน ๑ แห่ง | - มีสถานที่จัดกิจกรรมทางวัฒนธรรมประเพณี - มีสถานที่จัดกิจกรรมส่งเสริมการท่องเที่ยว - ประชาชนมีอาชีพมีรายได้เพิ่มขึ้น | กองการศึกษา/ กองช่าง |
| รวม | จำนวน ๑ โครงการ | | | - | - | ๓๐,๐๐๐,๐๐๐ | ๓๐,๐๐๐,๐๐๐ | ๓๐,๐๐๐,๐๐๐ | | | |

➤ แผนงานสร้างความเข้มแข็งของชุมชน

| ที่ | โครงการ | วัตถุประสงค์ | เป้าหมาย (ผลผลิตของโครงการ) | งบประมาณ | | | | | ตัวชี้วัด (KPI) | ผลที่คาดว่าจะได้รับ | หน่วยงาน รับผิดชอบ หลัก |
|-----|----------------------------|--|--|---------------|---------------|---------------|---------------|---------------|--------------------|---|-------------------------------|
| | | | | ๒๕๖๑ (บาท) | ๒๕๖๒ (บาท) | ๒๕๖๓ (บาท) | ๒๕๖๔ (บาท) | ๒๕๖๕ (บาท) | | | |
| ๑ | ก่อสร้างลานเฉลิมพระเกียรติ | เพื่อส่งเสริมกิจกรรมการสร้างความรัก ความสามัคคีแก่ปวงชนชาวไทยโดยมีสถาบันพระมหากษัตริย์ เป็นศูนย์รวมจิตใจ | ลานเฉลิมพระเกียรติ ทำกิจกรรมสาธารณะ จำนวน ๑ แห่ง | - | - | ๓๐,๐๐๐,๐๐๐ | ๓๐,๐๐๐,๐๐๐ | ๓๐,๐๐๐,๐๐๐ | จำนวน ๑ แห่ง | มีสถานที่จัดกิจกรรมสร้างความรัก ความสามัคคี | สำนักปลัด/ กองช่าง |
| รวม | จำนวน ๑ โครงการ | | | - | - | ๓๐,๐๐๐,๐๐๐ | ๓๐,๐๐๐,๐๐๐ | ๓๐,๐๐๐,๐๐๐ | | | |

รายละเอียดโครงการพัฒนา
แผนพัฒนาพัฒนาท้องถิ่น (พ.ศ.๒๕๖๑-๒๕๖๕)
สำหรับ โครงการที่เกิณศักยภาพขององค์กรปกครองส่วนท้องถิ่น
เทศบาลตำบลวัดธาตุ อำเภอเมืองหนองคาย จังหวัดหนองคาย

ก.ยุทธศาสตร์จังหวัดที่ ๔ พัฒนาคมน ชุมชน สังคม และสิ่งแวดล้อมให้เป็นเมืองน่าอยู่

ข.ยุทธศาสตร์การพัฒนาของ อปท.ในเขตจังหวัดที่ ๒ การส่งเสริมการกีฬา การท่องเที่ยวและการจัดการสิ่งแวดล้อมอย่างยั่งยืน

ยุทธศาสตร์การพัฒนาที่ ๕ ด้านการจัดการสิ่งแวดล้อมและทรัพยากร ธรรมชาติ

➤ **แผนงานสาธารณสุข**

| ที่ | โครงการ | วัตถุประสงค์ | เป้าหมาย (ผลผลิตของโครงการ) | งบประมาณ | | | | | ตัวชี้วัด (KPI) | ผลที่คาดว่าจะได้รับ | หน่วยงาน รับผิดชอบ หลัก |
|-----|--|--|---|---------------|---------------|---------------|---------------|---------------|------------------------------|--|-------------------------------|
| | | | | ๒๕๖๑ (บาท) | ๒๕๖๒ (บาท) | ๒๕๖๓ (บาท) | ๒๕๖๔ (บาท) | ๒๕๖๕ (บาท) | | | |
| ๑ | โครงการส่งเสริมการมีส่วนร่วมของชุมชนในการคัดแยกขยะที่ต้นทาง | เพื่อลดปริมาณขยะที่ต้นทางและปลูกสร้างจิตสำนึก | ประชาชนบ้านสร้างประทาย ม. ๑๔ โรงเรียนในเขตพื้นที่ และรร.อนุบาล ทต.วัดธาตุ | ๔๐๐,๐๐๐ | ๔๐๐,๐๐๐ | ๔๐๐,๐๐๐ | ๔๐๐,๐๐๐ | ๔๐๐,๐๐๐ | ปีละ ๑ ครั้ง | กลุ่มเป้าหมายมีความรู้และทักษะสามารถแยกและจัดการขยะแต่ละประเภทได้อย่างเหมาะสม ช่วยลดปริมาณขยะ สุขภาพอนามัย เกิดชุมชนต้นแบบ | กองสาธารณสุขและสิ่งแวดล้อม |
| ๒ | โครงการอนุรักษ์พันธุกรรมพืชอันเนื่องมาจากพระราชดำริ สมเด็จพระเทพรัตนราชสุดาฯ สยามบรมราชกุมารี(อพ.สธ) | เพื่อให้มีความรู้ความเข้าใจ ร่วมอนุรักษ์และให้ความสำคัญพันธุกรรมพืชเพื่อเป็นแหล่งเรียนรู้และมีระบบข้อมูลพันธุกรรมพืช | ศูนย์การเรียนรู้พันธุกรรม(เบิ่งหนองคาย) นักเรียน นักศึกษา ประชาชน | ๑๐,๐๐๐,๐๐๐ | ๑๐,๐๐๐,๐๐๐ | ๑๐,๐๐๐,๐๐๐ | ๑๐,๐๐๐,๐๐๐ | ๑๐,๐๐๐,๐๐๐ | ปีละ ๑ ครั้ง | มีศูนย์เรียนรู้ ข้อมูลพันธุกรรมพืชส่งเสริมการอนุรักษ์ และสร้างนวัตกรรม ด้านการ แพทย์ การเกษตรการพัฒนาชุมชนอย่างยั่งยืน มีแหล่งท่องเที่ยว เชิงนิเวศ | กองสาธารณสุขและสิ่งแวดล้อม |
| ๓ | โครงการส่งเสริมการมีส่วนร่วมการคัดแยกขยะ | เพื่อสนับสนุนตำบลลดปริมาณขยะโดยให้ประชาชนมีส่วนร่วม | ขยายผล ปีละ ๑ หมู่บ้าน (๑๔ หมู่บ้าน) | ๕๐๐,๐๐๐ | ๕๐๐,๐๐๐ | ๕๐๐,๐๐๐ | ๕๐๐,๐๐๐ | ๕๐๐,๐๐๐ | ธนาคารขยะต้นแบบ จำนวน ๑ แห่ง | ตำบลมีปริมาณขยะลดลง ประชาชนมีสภาพแวดล้อมที่ดี มีธนาคารขยะตำบลต้นแบบ | กองสาธารณสุขและสิ่งแวดล้อม |
| ๔ | โครงการขอรับสนับสนุนรถขยะแบบอัดท้าย | เพื่อให้บริการจัดเก็บขยะภายในตำบล | รถขยะ จำนวน ๑ คัน | ๓,๐๐๐,๐๐๐ | ๓,๐๐๐,๐๐๐ | ๓,๐๐๐,๐๐๐ | ๓,๐๐๐,๐๐๐ | ๓,๐๐๐,๐๐๐ | รถขยะจำนวน ๑ คัน | ประชาชนมีรถบริการจัดเก็บขยะในพื้นที่ตำบล | กองสาธารณสุขและสิ่งแวดล้อม |

| ที่ | โครงการ | วัตถุประสงค์ | เป้าหมาย (ผลผลิตของโครงการ) | งบประมาณ | | | | | ตัวชี้วัด (KPI) | ผลที่คาดว่าจะได้รับ | หน่วยงาน รับผิดชอบ หลัก |
|-----|---|------------------------|-------------------------------------|---------------|---------------|---------------|---------------|---------------|--------------------|----------------------|--------------------------------|
| | | | | ๒๕๖๑ (บาท) | ๒๕๖๒ (บาท) | ๒๕๖๓ (บาท) | ๒๕๖๔ (บาท) | ๒๕๖๕ (บาท) | | | |
| ๕ | โครงการขยะกำจัดขยะมูลฝอยเพื่อ ผลิตกระแสไฟฟ้า | เพื่อกำจัดขยะภายในตำบล | ที่ตั้งโครงการ ม.๑๓ จำนวน ๑ แห่ง | ๕,๐๐๐,๐๐๐ | ๕,๐๐๐,๐๐๐ | ๕,๐๐๐,๐๐๐ | ๕,๐๐๐,๐๐๐ | ๕,๐๐๐,๐๐๐ | จำนวน ๑ แห่ง | ขยะในพื้นที่ตำบลลดลง | กองสาธารณสุข และสิ่งแวดล้อม |
| รวม | จำนวน ๕ โครงการ | | | ๑๘,๙๐๐,๐๐๐ | ๑๘,๙๐๐,๐๐๐ | ๑๘,๙๐๐,๐๐๐ | ๑๘,๙๐๐,๐๐๐ | ๑๘,๙๐๐,๐๐๐ | | | |

➤ แผนงานเคหะและชุมชน

| ที่ | โครงการ | วัตถุประสงค์ | เป้าหมาย (ผลผลิตของโครงการ) | งบประมาณ | | | | | ตัวชี้วัด (KPI) | ผลที่คาดว่าจะได้รับ | หน่วยงาน รับผิดชอบ หลัก |
|-----|--|--|--|---------------|---------------|---------------|---------------|---------------|--------------------|---|-------------------------------|
| | | | | ๒๕๖๑ (บาท) | ๒๕๖๒ (บาท) | ๒๕๖๓ (บาท) | ๒๕๖๔ (บาท) | ๒๕๖๕ (บาท) | | | |
| ๑ | โครงการปรับปรุงภูมิทัศน์บึงหนองคาย | เพื่อพัฒนาสภาพแวดล้อม ภายในชุมชนให้มีความ สวยงามเป็นระเบียบเรียบร้อย น่าอยู่ | ปรับปรุงภูมิทัศน์บึงหนองคาย | ๕๐,๐๐๐,๐๐๐ | ๕๐,๐๐๐,๐๐๐ | ๕๐,๐๐๐,๐๐๐ | ๕๐,๐๐๐,๐๐๐ | ๕๐,๐๐๐,๐๐๐ | จำนวน ๑ แห่ง | สภาพแวดล้อมบึง หนองคายสวย งามและ เรียบร้อย | กองช่าง |
| ๒ | โครงการปรับปรุงภูมิทัศน์บริเวณหลวง พ่อทันใจ | เพื่อพัฒนาสภาพแวดล้อม ภายในชุมชนให้มีความ สวยงามเป็นระเบียบเรียบร้อย น่าอยู่ | ปรับปรุงภูมิทัศน์บริเวณหลวง พ่อทันใจ | ๕,๐๐๐,๐๐๐ | ๕,๐๐๐,๐๐๐ | ๕,๐๐๐,๐๐๐ | ๕,๐๐๐,๐๐๐ | ๕,๐๐๐,๐๐๐ | จำนวน ๑ แห่ง | สภาพแวดล้อมบริเวณ หลวงพ่อทันใจ สวย งาม และเรียบร้อย | กองช่าง |
| ๓ | ปรับปรุงภูมิทัศน์บึงหนองคาย หมู่ที่ ๑๐ | เพื่อสนับสนุนการออกกำลังกาย ให้กับประชาชนในพื้นที่ ตำบลวัดธาตุ และพื้นที่ ใกล้เคียง สร้างความสามัคคี ในชุมชน | ปรับปรุงภูมิทัศน์บึงหนองคาย - ก่อสร้างทางจักรยานรอบ บึงหนองคาย กว้าง ๑.๐๐ เมตร ยาว ๔,๓๗๕.๐๐ เมตร - ก่อสร้างลานวัฒนธรรม พื้นที่ไม่น้อยกว่า ๑,๗๙๙.๖๐ ม. - ก่อสร้างสนามฟุตบอล กว้าง ๖๔.๐๐ ม. ยาว ๑๒๕.๐๐ ม. | - | - | ๓๔,๒๐๐,๐๐๐ | ๓๔,๒๐๐,๐๐๐ | ๓๔,๒๐๐,๐๐๐ | จำนวน ๑ แห่ง | ประชาชนในพื้นที่ และ พื้นที่ใกล้เคียง มีสถานที่ สำหรับออกกำลังกาย | กองช่าง |
| รวม | จำนวน ๓ โครงการ | | | ๕๕,๐๐๐,๐๐๐ | ๕๕,๐๐๐,๐๐๐ | ๘๙,๒๐๐,๐๐๐ | ๘๙,๒๐๐,๐๐๐ | ๘๙,๒๐๐,๐๐๐ | | | |

รายละเอียดโครงการพัฒนา
แผนพัฒนาพัฒนาท้องถิ่น (พ.ศ.๒๕๖๑-๒๕๖๕)
สำหรับ โครงการที่เกี่วข้องกับขององค์กรปกครองส่วนท้องถิ่น
เทศบาลตำบลวัดธาตุ อำเภอเมืองหนองคาย จังหวัดหนองคาย

ก.ยุทธศาสตร์จังหวัดที่ ๕ พัฒนาระบบการให้บริการประชาชนสู่มาตรฐานสากล

ข.ยุทธศาสตร์การพัฒนาของ อปท.ในเขตจังหวัดที่ ๔ การปรับปรุงการบริหารจัดการภายในองค์กรปกครองส่วนท้องถิ่น

ยุทธศาสตร์การพัฒนาที่ ๖ ด้านการเมืองการบริหาร

๖.๑ แผนงานเคหะและชุมชน

| ที่ | โครงการ | วัตถุประสงค์ | เป้าหมาย (ผลผลิตของโครงการ) | งบประมาณ | | | | | ตัวชี้วัด (KPI) | ผลที่คาดว่าจะ ได้รับ | หน่วยงาน รับผิดชอบ หลัก |
|-----|---|---|--------------------------------------|---------------|---------------|---------------|---------------|---------------|--------------------|---|-------------------------------|
| | | | | ๒๕๖๑ (บาท) | ๒๕๖๒ (บาท) | ๒๕๖๓ (บาท) | ๒๕๖๔ (บาท) | ๒๕๖๕ (บาท) | | | |
| ๑ | โครงการปรับปรุง ต่อเติมอาคาร เอนกประสงค์ | เพื่อปรับปรุง ต่อเติมสำนักงาน เทศบาลให้ประชาชนได้รับ ความสะดวกในการบริการ | ปรับปรุง ต่อเติมอาคาร เอนกประสงค์ | ๑,๐๐๐,๐๐๐ | ๑,๐๐๐,๐๐๐ | ๑,๐๐๐,๐๐๐ | ๑,๐๐๐,๐๐๐ | ๑,๐๐๐,๐๐๐ | จำนวน ๑ แห่ง | ประชาชนได้รับความ สะดวกในการบริการ เป็นระเบียบเรียบร้อย | กองช่าง |
| ๒ | ก่อสร้างอาคารเอนกประสงค์ | เพื่อก่อสร้างอาคาร เอนกประสงค์ ในการบริการ ประชาชนได้รับความสะดวก | ก่อสร้างอาคารเอนกประสงค์ | - | - | ๘,๐๐๐,๐๐๐ | ๘,๐๐๐,๐๐๐ | ๘,๐๐๐,๐๐๐ | จำนวน ๑ แห่ง | ประชาชนได้รับความ สะดวกในการบริการ เป็นระเบียบเรียบร้อย | กองช่าง |
| รวม | จำนวน ๒ โครงการ | | | ๑,๐๐๐,๐๐๐ | ๑,๐๐๐,๐๐๐ | ๙,๐๐๐,๐๐๐ | ๙,๐๐๐,๐๐๐ | ๙,๐๐๐,๐๐๐ | | | |

บัญชีครุภัณฑ์
แผนพัฒนาพัฒนาท้องถิ่น (พ.ศ.๒๕๖๑-๒๕๖๕)
เทศบาลตำบลวัดธาตุ อำเภอเมืองหนองคาย จังหวัดหนองคาย

| ที่ | แผนงาน | หมวด | ประเภท | เป้าหมาย (ผลผลิตของครุภัณฑ์) | งบประมาณและที่ผ่านมา | | | | | หน่วยงาน รับผิดชอบหลัก |
|-----|-----------------|----------|------------------|--|----------------------|---------------|---------------|---------------|---------------|---------------------------|
| | | | | | ๒๕๖๑ (บาท) | ๒๕๖๒ (บาท) | ๒๕๖๓ (บาท) | ๒๕๖๔ (บาท) | ๒๕๖๕ (บาท) | |
| ๑ | บริหารงานทั่วไป | ครุภัณฑ์ | ครุภัณฑ์สำนักงาน | ตู้เหล็กเก็บเอกสารบานทึบ ๒ บานเลื่อน จำนวน ๑ หลัง | ๕,๐๐๐ | - | - | - | - | สำนักปลัด |
| ๒ | บริหารงานทั่วไป | ครุภัณฑ์ | ครุภัณฑ์สำนักงาน | ตู้เหล็กเก็บเอกสารบานกระจก ๒ บานเลื่อน จำนวน ๑ หลัง | ๕,๐๐๐ | - | - | - | - | สำนักปลัด |
| ๓ | บริหารงานทั่วไป | ครุภัณฑ์ | ครุภัณฑ์สำนักงาน | ตู้เหล็กเก็บเอกสาร ๒ บานเปิด จำนวน ๑ หลัง | ๖,๐๐๐ | - | - | - | - | สำนักปลัด |
| ๔ | บริหารงานทั่วไป | ครุภัณฑ์ | ครุภัณฑ์สำนักงาน | ตู้มเฉลิมพระเกียรติ ขนาด ๓.๐๐ * ๕.๒๐ เมตร จำนวน ๑ ชุด | ๑๐๐,๐๐๐ | - | - | - | - | สำนักปลัด |
| ๕ | บริหารงานทั่วไป | ครุภัณฑ์ | ครุภัณฑ์สำนักงาน | ตู้ล็อกเกอร์เหล็ก ๑๘ ช่อง จำนวน ๑ ตู้ | - | ๙,๕๐๐ | - | - | - | สำนักปลัด |
| ๖ | บริหารงานทั่วไป | ครุภัณฑ์ | ครุภัณฑ์สำนักงาน | เก้าอี้ทำงาน จำนวน ๒ ตัว | - | ๗,๘๐๐ | - | - | - | สำนักปลัด |
| ๗ | บริหารงานทั่วไป | ครุภัณฑ์ | ครุภัณฑ์สำนักงาน | พัดลมอุตสาหกรรมติดผนัง ขนาด ๒๔ นิ้ว จำนวน ๑๒ เครื่อง | - | ๖๐,๐๐๐ | - | - | - | สำนักปลัด |
| ๘ | บริหารงานทั่วไป | ครุภัณฑ์ | ครุภัณฑ์สำนักงาน | ตู้มเฉลิมพระเกียรติ จำนวน ๓ ชุด | - | ๓๐๐,๐๐๐ | ๓๐๐,๐๐๐ | - | - | สำนักปลัด |
| ๙ | บริหารงานทั่วไป | ครุภัณฑ์ | ครุภัณฑ์สำนักงาน | จัดหาเต็นท์ ๕ หลัง/เก้าอี้ ๕๐๐ ตัว | - | ๒๐๐,๐๐๐ | ๑๐๐,๐๐๐ | ๑๐๐,๐๐๐ | ๑๐๐,๐๐๐ | สำนักปลัด |

บัญชีครุภัณฑ์
แผนพัฒนาพัฒนาท้องถิ่น (พ.ศ.๒๕๖๑-๒๕๖๕)
เทศบาลตำบลวัดธาตุ อำเภอเมืองหนองคาย จังหวัดหนองคาย

| ที่ | แผนงาน | หมวด | ประเภท | เป้าหมาย (ผลผลิตของครุภัณฑ์) | งบประมาณและที่ผ่านมา | | | | | หน่วยงาน รับผิดชอบหลัก |
|-----|-----------------|----------|-------------------------|--|----------------------|---------------|---------------|---------------|---------------|---------------------------|
| | | | | | ๒๕๖๑ (บาท) | ๒๕๖๒ (บาท) | ๒๕๖๓ (บาท) | ๒๕๖๔ (บาท) | ๒๕๖๕ (บาท) | |
| ๑๐ | บริหารงานทั่วไป | ครุภัณฑ์ | ครุภัณฑ์สำนักงาน | เครื่องปรับอากาศ แบบติดผนัง (ระบบ Inverter) ขนาด ๑๘,๐๐๐ บีทียู | - | - | ๒๙,๙๐๐ | - | - | สำนักปลัด |
| ๑๑ | บริหารงานทั่วไป | ครุภัณฑ์ | ครุภัณฑ์สำนักงาน | เครื่องดูดฝุ่น ขนาด ๒.๕ ลิตร จำนวน ๑ เครื่อง | - | - | ๑๔,๐๐๐ | - | - | สำนักปลัด |
| ๑๒ | บริหารงานทั่วไป | ครุภัณฑ์ | ครุภัณฑ์งานบ้านงานครัว | ปั้มน้ำ แบบอัตโนมัติ แรงดันคงที่ ขนาด ๒.๕๐ วัตต์ จำนวน ๑ เครื่อง | ๑๑,๐๐๐ | - | - | - | - | สำนักปลัด |
| ๑๓ | บริหารงานทั่วไป | ครุภัณฑ์ | ครุภัณฑ์งานบ้านงานครัว | เครื่องตัดหญ้า แบบข้อแข็ง จำนวน ๒ เครื่อง | ๑๙,๐๐๐ | - | - | - | - | สำนักปลัด |
| ๑๔ | บริหารงานทั่วไป | ครุภัณฑ์ | ครุภัณฑ์งานบ้านงานครัว | ถังเก็บน้ำบนดินแบบไฟเบอร์กลาส ความจุ ๒,๐๐๐ ลิตร ราคาถังละ ๑๒,๐๐๐ บาท จำนวน ๒ ถัง | - | ๒๔,๐๐๐ | - | - | - | สำนักปลัด |
| ๑๕ | บริหารงานทั่วไป | ครุภัณฑ์ | ครุภัณฑ์งานบ้านงานครัว | ปั้มน้ำ ขนาด ๕ แรงม้า จำนวน ๑ เครื่อง | - | ๓๐,๐๐๐ | - | - | - | สำนักปลัด |
| ๑๖ | บริหารงานทั่วไป | ครุภัณฑ์ | ครุภัณฑ์โฆษณาและเผยแพร่ | เครื่องมัลติมีเดียโปรเจคเตอร์ ระดับ XGA ขนาด ๓,๕๐๐ ANSI Lumens จำนวน ๑ เครื่อง | - | ๓๐,๓๐๐ | - | - | - | สำนักปลัด |
| ๑๗ | บริหารงานทั่วไป | ครุภัณฑ์ | ครุภัณฑ์โฆษณาและเผยแพร่ | เครื่องมัลติมีเดียโปรเจคเตอร์ ระดับ XGA ขนาด ๔,๐๐๐ ANSI Lumens จำนวน ๑ เครื่อง | - | - | ๔๒,๕๐๐ | - | - | สำนักปลัด |
| ๑๘ | บริหารงานทั่วไป | ครุภัณฑ์ | ครุภัณฑ์โฆษณาและเผยแพร่ | ชุดเครื่องเสียงเคลื่อนที่ จำนวน ๒ ชุด | - | ๑๐,๐๐๐ | ๑๐,๐๐๐ | - | - | สำนักปลัด |

บัญชีครุภัณฑ์
แผนพัฒนาพัฒนาท้องถิ่น (พ.ศ.๒๕๖๑-๒๕๖๕)
เทศบาลตำบลวัดธาตุ อำเภอเมืองหนองคาย จังหวัดหนองคาย

| ที่ | แผนงาน | หมวด | ประเภท | เป้าหมาย (ผลผลิตของครุภัณฑ์) | งบประมาณและที่ผ่านมา | | | | | หน่วยงาน รับผิดชอบหลัก |
|-----|-----------------|----------|--------------------------|---|----------------------|---------------|---------------|---------------|---------------|---------------------------|
| | | | | | ๒๕๖๑ (บาท) | ๒๕๖๒ (บาท) | ๒๕๖๓ (บาท) | ๒๕๖๔ (บาท) | ๒๕๖๕ (บาท) | |
| ๑๙ | บริหารงานทั่วไป | ครุภัณฑ์ | ครุภัณฑ์สำนักงาน | ซุ้มเฉลิมพระเกียรติ จำนวน ๒ ชุด | - | ๒๐๐,๐๐๐ | - | - | - | สำนักปลัด |
| ๒๐ | บริหารงานทั่วไป | ครุภัณฑ์ | ครุภัณฑ์สำนักงาน | เก้าอี้ จำนวน ๑ ตัว | ๖,๐๐๐ | - | - | - | - | กองคลัง |
| ๒๑ | บริหารงานทั่วไป | ครุภัณฑ์ | ครุภัณฑ์สำนักงาน | ตู้เหล็กเก็บเอกสาร ๒ บานเปิด จำนวน ๓ หลัง | - | - | ๖,๐๐๐ | - | - | กองคลัง |
| ๒๒ | บริหารงานทั่วไป | ครุภัณฑ์ | ครุภัณฑ์สำนักงาน | ตู้เหล็กเก็บเอกสาร ๑๕ ลีนชัก จำนวน ๑ หลัง | - | - | ๕,๐๐๐ | - | - | กองคลัง |
| ๒๓ | บริหารงานทั่วไป | ครุภัณฑ์ | ครุภัณฑ์ยานพาหนะและขนส่ง | รถจักรยานยนต์ ๑๑๐ ซีซี แบบเกียร์ธรรมดา จำนวน ๒ คัน | ๔๕,๐๐๐ | - | - | ๔๕,๐๐๐ | - | กองคลัง |
| ๒๔ | บริหารงานทั่วไป | ครุภัณฑ์ | ครุภัณฑ์คอมพิวเตอร์ | คอมพิวเตอร์โน้ตบุ๊ก สำหรับงานประมวลผล จำนวน ๑ เครื่อง | - | ๒๑,๐๐๐ | - | - | - | กองคลัง |
| ๒๕ | บริหารงานทั่วไป | ครุภัณฑ์ | ครุภัณฑ์คอมพิวเตอร์ | คอมพิวเตอร์โน้ตบุ๊ก สำหรับงานประมวลผล จำนวน ๒ เครื่อง | - | - | ๔๔,๐๐๐ | - | - | กองคลัง |
| ๒๖ | บริหารงานทั่วไป | ครุภัณฑ์ | ครุภัณฑ์คอมพิวเตอร์ | เครื่องพิมพ์เลเซอร์ หรือชนิด LED ขาวดำ จำนวน ๒ เครื่อง | - | ๕,๒๐๐ | - | - | - | กองคลัง |
| ๒๗ | บริหารงานทั่วไป | ครุภัณฑ์ | ครุภัณฑ์คอมพิวเตอร์ | เครื่องพิมพ์ชนิด Dot Matrix Printer แบบ แครี่สัน จำนวน ๒ เครื่อง | - | - | ๔๔,๐๐๐ | - | - | กองคลัง |

บัญชีครุภัณฑ์
แผนพัฒนาพัฒนาท้องถิ่น (พ.ศ.๒๕๖๑-๒๕๖๕)
เทศบาลตำบลวัดธาตุ อำเภอเมืองหนองคาย จังหวัดหนองคาย

| ที่ | แผนงาน | หมวด | ประเภท | เป้าหมาย (ผลผลิตของครุภัณฑ์) | งบประมาณและที่ผ่านมา | | | | | หน่วยงาน รับผิดชอบหลัก |
|-----|-----------------|----------|--------------------------|--|----------------------|---------------|---------------|---------------|---------------|---------------------------|
| | | | | | ๒๕๖๑ (บาท) | ๒๕๖๒ (บาท) | ๒๕๖๓ (บาท) | ๒๕๖๔ (บาท) | ๒๕๖๕ (บาท) | |
| ๒๘ | บริหารงานทั่วไป | ครุภัณฑ์ | ครุภัณฑ์ยานพาหนะและขนส่ง | รถบรรทุก (ดีเซล) ขนาด ๑ ตัน ปริมาตร กระบอกสูบไม่ต่ำกว่า ๒,๔๐๐ ซีซี หรือกำลัง เครื่องยนต์สูงสุดไม่ต่ำกว่า ๑๑๐ กิโลวัตต์ ขับเคลื่อน ๒ ล้อ แบบดับเบิ้ลแคม จำนวน ๑ คัน | | - | ๘๖๘,๐๐๐ | - | - | กองคลัง |
| ๒๙ | บริหารงานทั่วไป | ครุภัณฑ์ | ครุภัณฑ์สำนักงาน | ตู้เหล็กเก็บเอกสารบานพับ ๒ บานเลื่อน จำนวน ๓ หลัง | ๕,๐๐๐ | ๕,๐๐๐ | - | - | - | กองวิชาการและ แผนงาน |
| ๓๐ | บริหารงานทั่วไป | ครุภัณฑ์ | ครุภัณฑ์สำนักงาน | ตู้เหล็กเก็บเอกสารบานกระຈก ๒ บานเลื่อน จำนวน ๒ หลัง | ๕,๐๐๐ | ๕,๐๐๐ | - | - | - | กองวิชาการและ แผนงาน |
| ๓๑ | บริหารงานทั่วไป | ครุภัณฑ์ | ครุภัณฑ์สำนักงาน | ตู้เหล็กเก็บเอกสาร ๒ บานเปิด จำนวน ๔ หลัง | ๖,๐๐๐ | ๖,๐๐๐ | ๑๐,๐๐๐ | - | - | กองวิชาการและ แผนงาน |
| ๓๒ | บริหารงานทั่วไป | ครุภัณฑ์ | ครุภัณฑ์สำนักงาน | ตู้เหล็กเก็บเอกสาร แบบ ๔๐ ช่อง จำนวน ๒ ตู้ | ๑๐,๐๐๐ | - | - | - | - | กองวิชาการและ แผนงาน |
| ๓๓ | บริหารงานทั่วไป | ครุภัณฑ์ | ครุภัณฑ์สำนักงาน | โต๊ะทำงาน จำนวน ๑ ชุด ประกอบด้วย - โต๊ะทำงาน จำนวน ๑ ตัว - เก้าอี้ทำงาน จำนวน ๑ ตัว | ๑๓,๐๐๐ | - | - | - | - | กองวิชาการและ แผนงาน |
| ๓๔ | บริหารงานทั่วไป | ครุภัณฑ์ | ครุภัณฑ์สำนักงาน | เก้าอี้ทำงาน จำนวน ๓ ตัว | ๙,๐๐๐ | - | - | - | - | กองวิชาการและ แผนงาน |
| ๓๕ | บริหารงานทั่วไป | ครุภัณฑ์ | ครุภัณฑ์สำนักงาน | ชุดโต๊ะทำงานพร้อมเก้าอี้ จำนวน ๑ ชุด | - | - | ๑๕,๐๐๐ | - | - | กองวิชาการและ แผนงาน |

บัญชีครุภัณฑ์
แผนพัฒนาพัฒนาท้องถิ่น (พ.ศ.๒๕๖๑-๒๕๖๕)
เทศบาลตำบลวัดธาตุ อำเภอเมืองหนองคาย จังหวัดหนองคาย

| ที่ | แผนงาน | หมวด | ประเภท | เป้าหมาย (ผลผลิตของครุภัณฑ์) | งบประมาณและที่ผ่านมา | | | | | หน่วยงาน รับผิดชอบหลัก |
|-----|-----------------|----------|-------------------------|--|----------------------|---------------|---------------|---------------|---------------|---------------------------|
| | | | | | ๒๕๖๑ (บาท) | ๒๕๖๒ (บาท) | ๒๕๖๓ (บาท) | ๒๕๖๔ (บาท) | ๒๕๖๕ (บาท) | |
| ๓๖ | บริหารงานทั่วไป | ครุภัณฑ์ | ครุภัณฑ์คอมพิวเตอร์ | คอมพิวเตอร์โน้ตบุ๊ก สำหรับงานประมวลผล จำนวน ๑ เครื่อง | ๒๑,๐๐๐ | - | - | - | - | กองวิชาการและ แผนงาน |
| ๓๗ | บริหารงานทั่วไป | ครุภัณฑ์ | ครุภัณฑ์คอมพิวเตอร์ | เครื่องคอมพิวเตอร์ สำหรับงานประมวลผล (จอขนาดไม่น้อยกว่า ๑๘.๕ นิ้ว) จำนวน ๑ เครื่อง | ๒๒,๐๐๐ | - | - | - | - | กองวิชาการและ แผนงาน |
| ๓๘ | บริหารงานทั่วไป | ครุภัณฑ์ | ครุภัณฑ์คอมพิวเตอร์ | เครื่องสำรองไฟฟ้า ขนาด ๑ KVA จำนวน ๑ เครื่อง | ๖,๐๐๐ | - | - | - | - | กองวิชาการและ แผนงาน |
| ๓๙ | บริหารงานทั่วไป | ครุภัณฑ์ | ครุภัณฑ์คอมพิวเตอร์ | เครื่องพิมพ์เลเซอร์ หรือชนิด LED ขาวดำ ชนิด Network แบบที่ ๑ จำนวน ๒ เครื่อง | ๑๕,๘๐๐ | - | - | - | - | กองวิชาการและ แผนงาน |
| ๔๐ | บริหารงานทั่วไป | ครุภัณฑ์ | ครุภัณฑ์โฆษณาและเผยแพร่ | ชุดเครื่องเสียงเคลื่อนที่ จำนวน ๒ ชุด | - | ๑๐,๐๐๐ | ๑๐,๐๐๐ | - | - | กองวิชาการและ แผนงาน |
| ๔๑ | สังคมสงเคราะห์ | ครุภัณฑ์ | ครุภัณฑ์สำนักงาน | เก้าอี้ จำนวน ๑ ตัว | ๔,๐๐๐ | - | - | - | - | กองสวัสดิการสังคม |
| ๔๒ | สังคมสงเคราะห์ | ครุภัณฑ์ | ครุภัณฑ์สำนักงาน | ตู้เหล็กเก็บเอกสาร แบบ ๔๐ ช่อง จำนวน ๑ หลัง | ๖,๐๐๐ | - | - | - | - | กองสวัสดิการสังคม |
| ๔๓ | สังคมสงเคราะห์ | ครุภัณฑ์ | ครุภัณฑ์สำนักงาน | โต๊ะทำงาน จำนวน ๑ ตัว | ๖,๐๐๐ | - | - | - | - | กองสวัสดิการสังคม |
| ๔๔ | สังคมสงเคราะห์ | ครุภัณฑ์ | ครุภัณฑ์สำนักงาน | ตู้เหล็กเก็บเอกสารบานกระจก ๒ บานเลื่อน จำนวน ๒ หลัง | ๕,๐๐๐ | ๕,๐๐๐ | - | - | - | กองสวัสดิการสังคม |

บัญชีครุภัณฑ์
แผนพัฒนาพัฒนาท้องถิ่น (พ.ศ.๒๕๖๑-๒๕๖๕)
เทศบาลตำบลวัดธาตุ อำเภอเมืองหนองคาย จังหวัดหนองคาย

| ที่ | แผนงาน | หมวด | ประเภท | เป้าหมาย (ผลผลิตของครุภัณฑ์) | งบประมาณและที่ผ่านมา | | | | | หน่วยงาน รับผิดชอบหลัก |
|-----|--------------|----------|-----------------------|--|----------------------|---------------|---------------|---------------|---------------|---------------------------|
| | | | | | ๒๕๖๑ (บาท) | ๒๕๖๒ (บาท) | ๒๕๖๓ (บาท) | ๒๕๖๔ (บาท) | ๒๕๖๕ (บาท) | |
| ๔๕ | เคหะและชุมชน | ครุภัณฑ์ | ครุภัณฑ์สำนักงาน | ตู้เหล็กเก็บเอกสาร จำนวน ๒ หลัง | ๕,๕๐๐ | ๕,๕๐๐ | - | - | - | กองช่าง |
| ๔๖ | เคหะและชุมชน | ครุภัณฑ์ | ครุภัณฑ์สำนักงาน | ชุดโต๊ะทำงาน จำนวน ๑ ชุด | ๑๒,๐๐๐ | - | - | - | - | กองช่าง |
| ๔๗ | เคหะและชุมชน | ครุภัณฑ์ | ครุภัณฑ์คอมพิวเตอร์ | เครื่องคอมพิวเตอร์ สำหรับงานประมวลผล แบบที่ ๒ จำนวน ๑ เครื่อง | - | ๓๐,๐๐๐ | - | - | - | กองช่าง |
| ๔๘ | เคหะและชุมชน | ครุภัณฑ์ | ครุภัณฑ์คอมพิวเตอร์ | เครื่องคอมพิวเตอร์ สำหรับสำนักงาน จำนวน ๒ เครื่อง ราคาเครื่องละ ๑๖,๐๐๐ บาท | - | ๓๒,๐๐๐ | - | - | - | กองช่าง |
| ๔๙ | เคหะและชุมชน | ครุภัณฑ์ | ครุภัณฑ์คอมพิวเตอร์ | เครื่องพิมพ์เลเซอร์ หรือชนิด LED ขาวดำ จำนวน ๒ เครื่อง | - | - | ๕,๒๐๐ | - | - | กองช่าง |
| ๕๐ | เคหะและชุมชน | ครุภัณฑ์ | ครุภัณฑ์ไฟฟ้าและวิทยุ | เครื่องรับส่งวิทยุชนิดมือถือ ๕ วัตต์ จำนวน ๓ เครื่อง | ๒๒,๕๐๐ | - | - | - | - | กองช่าง |
| ๕๑ | เคหะและชุมชน | ครุภัณฑ์ | ครุภัณฑ์ไฟฟ้าและวิทยุ | จัดซื้อโคมไฟฟ้าส่องสว่าง พร้อมติดตั้ง ประมาณ จำนวน ๘๘ ชุด | ๑,๔๐๐,๐๐๐ | ๑,๔๐๐,๐๐๐ | - | - | - | กองช่าง |
| ๕๒ | เคหะและชุมชน | ครุภัณฑ์ | ครุภัณฑ์สำรวจ | กล้องระดับกำลังขยาย ๓๐ เท่า จำนวน ๑ ชุด | ๓๔,๐๐๐ | - | - | - | - | กองช่าง |
| ๕๓ | เคหะและชุมชน | ครุภัณฑ์ | ครุภัณฑ์ก่อสร้าง | เครื่องมือและอุปกรณ์เชื่อมไฟฟ้า จำนวน ๑ เครื่อง | - | - | ๑๐,๐๐๐ | - | - | กองช่าง |

บัญชีครุภัณฑ์
แผนพัฒนาพัฒนาท้องถิ่น (พ.ศ.๒๕๖๑-๒๕๖๕)
เทศบาลตำบลวัดธาตุ อำเภอเมืองหนองคาย จังหวัดหนองคาย

| ที่ | แผนงาน | หมวด | ประเภท | เป้าหมาย (ผลผลิตของครุภัณฑ์) | งบประมาณและที่ผ่านมา | | | | | หน่วยงาน รับผิดชอบหลัก |
|-----|--------------|----------|--------------------------------------|---|----------------------|---------------|---------------|---------------|---------------|--|
| | | | | | ๒๕๖๑ (บาท) | ๒๕๖๒ (บาท) | ๒๕๖๓ (บาท) | ๒๕๖๔ (บาท) | ๒๕๖๕ (บาท) | |
| ๕๔ | เคหะและชุมชน | ครุภัณฑ์ | ครุภัณฑ์ก่อสร้าง | แบบหล่อคอนกรีต ขนาด ๐.๑๕X๐.๑๕X๐.๑๕ ม. จำนวน ๑ ชุด โดยใช้น้ำอัดยัดขันแน่น | ๖,๐๐๐ | - | - | - | - | กองช่าง |
| ๕๕ | เคหะและชุมชน | ครุภัณฑ์ | ครุภัณฑ์ก่อสร้าง | ทดสอบความชันเหลวคอนกรีต (Slump Test) มีรายละเอียดดังนี้ ๑.แบบหล่อตัวอย่างคอนกรีต (Slump Test) รูปกรวยหัวตัดทำด้วยแอสตันเลส ศก.ภายใน ฐาน ๘" ภายในยอด ๔" ความสูง ๑๒" จำนวน ๑ อัน ๒.เหล็กกระทุ้ง จำนวน ๑ อัน ๓.ภาตรองขนาด ๒๔"x๒๔" ทำจากเหล็กแผ่น จำนวน ๑ อัน ๔.ที่ตัก จำนวน ๑ อัน ๕.แปรงทองเหลือง จำนวน ๑ อัน ๖.เกรียงเหล็ก จำนวน ๑ อัน | ๔,๐๐๐ | - | - | - | - | กองช่าง |
| ๕๖ | เคหะและชุมชน | ครุภัณฑ์ | ค่าบำรุงรักษาและปรับปรุง ครุภัณฑ์ | ซ่อมปรับปรุงรถบรรทุกขยะ แบบเปิดข้างเท ท้าย ทะเบียน ๘๑ - ๔๐๖๓ หนองคาย - ซ่อมตามแชสซี - ปะผุ เคาะพินสี และอื่นๆ | ๒๐๐,๐๐๐ | - | - | - | - | กองสาธารณสุขและ สิ่งแวดล้อม/กองช่าง |
| ๕๗ | การศึกษา | ครุภัณฑ์ | ครุภัณฑ์สำนักงาน | โต๊ะทำงาน จำนวน ๑ ตัว | ๑๑,๐๐๐ | - | - | - | - | กองการศึกษา |
| ๕๘ | การศึกษา | ครุภัณฑ์ | ครุภัณฑ์สำนักงาน | เก้าอี้ จำนวน ๔ ตัว | ๑๐,๐๐๐ | ๖,๐๐๐ | - | - | - | กองการศึกษา |
| ๕๙ | การศึกษา | ครุภัณฑ์ | ครุภัณฑ์สำนักงาน | ตู้เหล็กเก็บเอกสาร ๒ บานเปิด มือจับ ชนิดบิด จำนวน ๑ หลัง | ๕,๐๐๐ | - | - | - | - | กองการศึกษา |

บัญชีครุภัณฑ์
แผนพัฒนาพัฒนาท้องถิ่น (พ.ศ.๒๕๖๑-๒๕๖๕)
เทศบาลตำบลวัดธาตุ อำเภอเมืองหนองคาย จังหวัดหนองคาย

| ที่ | แผนงาน | หมวด | ประเภท | เป้าหมาย (ผลผลิตของครุภัณฑ์) | งบประมาณและที่ผ่านมา | | | | | หน่วยงาน รับผิดชอบหลัก |
|-----|----------|----------|------------------|---|----------------------|---------------|---------------|---------------|---------------|---------------------------|
| | | | | | ๒๕๖๑ (บาท) | ๒๕๖๒ (บาท) | ๒๕๖๓ (บาท) | ๒๕๖๔ (บาท) | ๒๕๖๕ (บาท) | |
| ๖๐ | การศึกษา | ครุภัณฑ์ | ครุภัณฑ์สำนักงาน | โต๊ะรับแขก จำนวน ๑ ตัว | ๑๐,๐๐๐ | - | - | - | - | กองการศึกษา |
| ๖๑ | การศึกษา | ครุภัณฑ์ | ครุภัณฑ์สำนักงาน | พัดลมอุตสาหกรรมติดผนัง ขนาด ๒๔ นิ้ว จำนวน ๑๒ ตัว | - | ๖๐,๐๐๐ | - | - | - | กองการศึกษา |
| ๖๒ | การศึกษา | ครุภัณฑ์ | ครุภัณฑ์สำนักงาน | พัดลมอุตสาหกรรม ขนาด ๒๔ นิ้ว จำนวน ๔ ตัว | - | ๑๒,๐๐๐ | ๑๒,๐๐๐ | - | - | กองการศึกษา |
| ๖๓ | การศึกษา | ครุภัณฑ์ | ครุภัณฑ์สำนักงาน | โต๊ะหมู่บูชา จำนวน ๑ ชุด | - | ๘,๕๐๐ | ๘,๕๐๐ | - | - | กองการศึกษา |
| ๖๔ | การศึกษา | ครุภัณฑ์ | ครุภัณฑ์สำนักงาน | โต๊ะรับแขก พร้อมโต๊ะกลาง จำนวน ๑ ชุด | - | ๒๕,๐๐๐ | ๒๕,๐๐๐ | - | - | กองการศึกษา |
| ๖๕ | การศึกษา | ครุภัณฑ์ | ครุภัณฑ์สำนักงาน | ตู้เหล็ก ๔ ล็อก จำนวน ๑ หลัง (ศพด.ศรีบัวบาง) | ๖,๐๐๐ | - | - | - | - | กองการศึกษา |
| ๖๖ | การศึกษา | ครุภัณฑ์ | ครุภัณฑ์สำนักงาน | ชั้นวางแฟ้ม ๔๐ ช่อง จำนวน ๒ หลัง (ศพด.ศรีบัวบาง) | ๑๐,๐๐๐ | - | - | - | - | กองการศึกษา |
| ๖๗ | การศึกษา | ครุภัณฑ์ | ครุภัณฑ์สำนักงาน | กล้อง CCTV จำนวนกล้อง ๕ ตัว (ศพด.ศรีบัวบาง) | ๓๕,๐๐๐ | - | - | - | - | กองการศึกษา |
| ๖๘ | การศึกษา | ครุภัณฑ์ | ครุภัณฑ์สำนักงาน | กล้อง CCTV จำนวนกล้อง ๕ ตัว (ศพด.วัดเขตอุดม) | ๓๕,๐๐๐ | - | - | - | - | กองการศึกษา |

บัญชีครุภัณฑ์
แผนพัฒนาพัฒนาท้องถิ่น (พ.ศ.๒๕๖๑-๒๕๖๕)
เทศบาลตำบลวัดธาตุ อำเภอเมืองหนองคาย จังหวัดหนองคาย

| ที่ | แผนงาน | หมวด | ประเภท | เป้าหมาย (ผลผลิตของครุภัณฑ์) | งบประมาณและที่ผ่านมา | | | | | หน่วยงาน รับผิดชอบหลัก |
|-----|----------|----------|------------------|--|----------------------|---------------|---------------|---------------|---------------|---------------------------|
| | | | | | ๒๕๖๑ (บาท) | ๒๕๖๒ (บาท) | ๒๕๖๓ (บาท) | ๒๕๖๔ (บาท) | ๒๕๖๕ (บาท) | |
| ๖๙ | การศึกษา | ครุภัณฑ์ | ครุภัณฑ์สำนักงาน | กล้อง CCTV จำนวนกล้อง ๑๖ ตัว (รร.อนุบาล ทต.วัดธาตุ) | ๑๐๐,๐๐๐ | - | - | - | - | กองการศึกษา |
| ๗๐ | การศึกษา | ครุภัณฑ์ | ครุภัณฑ์สำนักงาน | ระบบเซฟที่คัต (ศพด.ศรีบัวบาง) | - | - | ๒๐,๐๐๐ | - | - | กองการศึกษา |
| ๗๑ | การศึกษา | ครุภัณฑ์ | ครุภัณฑ์สำนักงาน | ระบบเซฟที่คัต (ศพด.วัดเขตอุดม) | - | - | ๒๐,๐๐๐ | - | - | กองการศึกษา |
| ๗๒ | การศึกษา | ครุภัณฑ์ | ครุภัณฑ์สำนักงาน | ระบบเซฟที่คัต (รร.อนุบาล ทต.วัดธาตุ) | - | - | ๒๐,๐๐๐ | - | - | กองการศึกษา |
| ๗๓ | การศึกษา | ครุภัณฑ์ | ครุภัณฑ์สำนักงาน | ตู้เหล็กเก็บเอกสาร ๒ บานเปิด ชนิดปิด จำนวน ๒ หลัง (ศพด.วัดเขตอุดม) | - | - | ๑๐,๐๐๐ | - | - | กองการศึกษา |
| ๗๔ | การศึกษา | ครุภัณฑ์ | ครุภัณฑ์สำนักงาน | เครื่องปรับอากาศ ชนิดติดผนัง ขนาด ๑๘,๐๐๐ บีทียู จำนวน ๓ เครื่อง (ศพด.วัดเขตอุดม) | - | - | - | ๖๓,๐๐๐ | - | กองการศึกษา |
| ๗๕ | การศึกษา | ครุภัณฑ์ | ครุภัณฑ์สำนักงาน | พัดลมติดผนัง ขนาด ๑๖ นิ้ว จำนวน ๒ ตัว (ศพด.วัดเขตอุดม) | - | - | ๔,๐๐๐ | - | - | กองการศึกษา |
| ๗๖ | การศึกษา | ครุภัณฑ์ | ครุภัณฑ์สำนักงาน | เครื่องดูดฝุ่น จำนวน ๑ เครื่อง | ๑๔,๐๐๐ | - | - | - | - | กองการศึกษา |
| ๗๗ | การศึกษา | ครุภัณฑ์ | ครุภัณฑ์สำนักงาน | ชุดโต๊ะทำงาน จำนวน ๑ ชุด | ๑๕,๐๐๐ | - | - | - | - | กองการศึกษา |

บัญชีครุภัณฑ์
แผนพัฒนาพัฒนาท้องถิ่น (พ.ศ.๒๕๖๑-๒๕๖๕)
เทศบาลตำบลวัดธาตุ อำเภอเมืองหนองคาย จังหวัดหนองคาย

| ที่ | แผนงาน | หมวด | ประเภท | เป้าหมาย (ผลผลิตของครุภัณฑ์) | งบประมาณและที่ผ่านมา | | | | | หน่วยงาน รับผิดชอบหลัก |
|-----|----------|----------|------------------|---|----------------------|---------------|---------------|---------------|---------------|---------------------------|
| | | | | | ๒๕๖๑ (บาท) | ๒๕๖๒ (บาท) | ๒๕๖๓ (บาท) | ๒๕๖๔ (บาท) | ๒๕๖๕ (บาท) | |
| ๗๘ | การศึกษา | ครุภัณฑ์ | ครุภัณฑ์สำนักงาน | ชุดรับแขกพร้อมโต๊ะกลาง จำนวน ๑ ชุด | ๖,๐๐๐ | - | - | - | - | กองการศึกษา |
| ๗๙ | การศึกษา | ครุภัณฑ์ | ครุภัณฑ์สำนักงาน | ตู้เอนกประสงค์บานเลื่อน จำนวน ๑ ตู้ | ๒,๕๐๐ | - | - | - | - | กองการศึกษา |
| ๘๐ | การศึกษา | ครุภัณฑ์ | ครุภัณฑ์สำนักงาน | ชุดโต๊ะรับประทานอาหาร จำนวน ๑๓ ชุด | ๙๗,๕๐๐ | - | - | - | - | กองการศึกษา |
| ๘๑ | การศึกษา | ครุภัณฑ์ | ครุภัณฑ์สำนักงาน | ตู้เหล็กเก็บเอกสาร ๒ บานเปิด ชนิดปิด จำนวน ๒ หลัง (ร.ร.อนุบาล ทต.วัดธาตุ) | - | - | ๑๐,๐๐๐ | - | - | กองการศึกษา |
| ๘๒ | การศึกษา | ครุภัณฑ์ | ครุภัณฑ์สำนักงาน | ตู้บานเลื่อนกระจก ขนาด ๓ ฟุต/๔ ฟุต จำนวน ๒ หลัง (ร.ร.อนุบาล ทต.วัดธาตุ) | ๑๐,๐๐๐ | ๑๐,๐๐๐ | - | - | - | กองการศึกษา |
| ๘๓ | การศึกษา | ครุภัณฑ์ | ครุภัณฑ์สำนักงาน | เครื่องปรับอากาศ ชนิดติดผนัง ขนาด ๒๔,๐๐๐ บีทียู จำนวน ๗ เครื่อง (ร.ร.อนุบาล ทต.วัดธาตุ) | - | - | ๑๙๖,๐๐๐ | - | - | กองการศึกษา |
| ๘๔ | การศึกษา | ครุภัณฑ์ | ครุภัณฑ์สำนักงาน | เครื่องปรับอากาศ ชนิดติดผนัง ขนาด ๒๔,๐๐๐ บีทียู จำนวน ๔ เครื่อง (ศพด.ศรีบัวบาง) | - | - | ๑๑๒,๐๐๐ | - | - | กองการศึกษา |
| ๘๕ | การศึกษา | ครุภัณฑ์ | ครุภัณฑ์การศึกษา | เครื่องเล่นเด็กกลางแจ้ง (ศพด.ศรีบัวบาง) | ๕๐,๐๐๐ | - | - | - | - | กองการศึกษา |
| ๘๖ | การศึกษา | ครุภัณฑ์ | ครุภัณฑ์การศึกษา | เครื่องเล่นเด็กกลางแจ้ง (ศพด.วัดเขตอุดม) | ๕๐,๐๐๐ | - | - | - | - | กองการศึกษา |

บัญชีครุภัณฑ์
แผนพัฒนาพัฒนาท้องถิ่น (พ.ศ.๒๕๖๑-๒๕๖๕)
เทศบาลตำบลวัดธาตุ อำเภอเมืองหนองคาย จังหวัดหนองคาย

| ที่ | แผนงาน | หมวด | ประเภท | เป้าหมาย (ผลผลิตของครุภัณฑ์) | งบประมาณและที่ผ่านมา | | | | | หน่วยงาน รับผิดชอบหลัก |
|-----|-------------------|----------|-------------------------------------|---|----------------------|---------------|---------------|---------------|---------------|---------------------------|
| | | | | | ๒๕๖๑ (บาท) | ๒๕๖๒ (บาท) | ๒๕๖๓ (บาท) | ๒๕๖๔ (บาท) | ๒๕๖๕ (บาท) | |
| ๘๗ | การศึกษา | ครุภัณฑ์ | ครุภัณฑ์การศึกษา | เครื่องเล่นเด็กกลางแจ้ง (รร.อนุบาล ทต.วัดธาตุ) | ๕๐,๐๐๐ | - | - | - | - | กองการศึกษา |
| ๘๘ | การศึกษา | ครุภัณฑ์ | ครุภัณฑ์การศึกษา | ชุดโต๊ะเรียน จำนวน ๒๐ ชุด (รร.อนุบาล ทต.วัดธาตุ) | - | ๑๐๐,๐๐๐ | ๑๐๐,๐๐๐ | - | - | กองการศึกษา |
| ๘๙ | การศึกษา | ครุภัณฑ์ | ครุภัณฑ์งานบ้านงานครัว | ผ้าปูโต๊ะพร้อมอุปกรณ์ จำนวน ๕ ห้อง (รร.อนุบาล ทต.วัดธาตุ) | ๑๐๐,๐๐๐ | ๒๐๐,๐๐๐ | - | - | - | กองการศึกษา |
| ๙๐ | การศึกษา | ครุภัณฑ์ | ครุภัณฑ์งานบ้านงานครัว | เครื่องทำน้ำเย็น ขนาด ๕ ก๊อกลง จำนวน ๒ เครื่อง (รร.อนุบาล ทต.วัดธาตุ) | ๒๕,๐๐๐ | ๒๕,๐๐๐ | - | - | - | กองการศึกษา |
| ๙๑ | การศึกษา | ครุภัณฑ์ | ครุภัณฑ์ดับเพลิง | ถังดับเพลิง จำนวน ๔ ถัง (รร.อนุบาล ทต.วัดธาตุ) | ๔,๐๐๐ | - | - | - | - | กองการศึกษา |
| ๙๒ | การศึกษา | ครุภัณฑ์ | ครุภัณฑ์ไฟฟ้าและวิทยุ | ระบบเสียงตามสาย (รร.อนุบาล ทต.วัดธาตุ) | ๕๐,๐๐๐ | - | - | - | - | กองการศึกษา |
| ๙๓ | การศึกษา | ครุภัณฑ์ | ครุภัณฑ์วิทยาศาสตร์หรือ การแพทย์ | เครื่องวัดอุณหภูมิ จำนวน ๗ เครื่อง | ๕,๐๐๐ | - | - | - | - | กองการศึกษา |
| ๙๔ | รักษาความสงบภายใน | ครุภัณฑ์ | ครุภัณฑ์ไฟฟ้าและวิทยุ | เครื่องรับส่งวิทยุ ชนิดมือถือ จำนวน ๖ ตัว | ๔๕,๐๐๐ | - | - | - | - | สำนักปลัด |
| ๙๕ | รักษาความสงบภายใน | ครุภัณฑ์ | ครุภัณฑ์เครื่องดับเพลิง | หัวฉีดน้ำดับเพลิง จำนวน ๑ ชุด | ๓๕,๐๐๐ | - | - | - | - | สำนักปลัด |

บัญชีครุภัณฑ์
แผนพัฒนาพัฒนาท้องถิ่น (พ.ศ.๒๕๖๑-๒๕๖๕)
เทศบาลตำบลวัดธาตุ อำเภอเมืองหนองคาย จังหวัดหนองคาย

| ที่ | แผนงาน | หมวด | ประเภท | เป้าหมาย (ผลผลิตของครุภัณฑ์) | งบประมาณและที่ผ่านมา | | | | | หน่วยงาน รับผิดชอบหลัก |
|-----|-------------------|----------|--------------------------|--|----------------------|---------------|---------------|---------------|---------------|--------------------------------|
| | | | | | ๒๕๖๑ (บาท) | ๒๕๖๒ (บาท) | ๒๕๖๓ (บาท) | ๒๕๖๔ (บาท) | ๒๕๖๕ (บาท) | |
| ๙๖ | รักษาความสงบภายใน | ครุภัณฑ์ | ครุภัณฑ์เครื่องดับเพลิง | เครื่องดับเพลิงพร้อมตู้ดับเพลิง จำนวน ๔ ชุด | - | ๒๘,๐๐๐ | - | - | - | สำนักปลัด |
| ๙๗ | รักษาความสงบภายใน | ครุภัณฑ์ | ครุภัณฑ์สำนักงาน | จัดหากล้องวงจรปิด (CCTV) พร้อมระบบ อุปกรณ์ ติดตั้ง จำนวน ๕ จุด (หมู่ที่ ๔ และ หมู่ที่ ๑๓) | ๔๐๐,๐๐๐ | - | - | - | - | สำนักปลัด |
| ๙๘ | รักษาความสงบภายใน | ครุภัณฑ์ | ครุภัณฑ์สำนักงาน | จัดหากล้องวงจรปิด (CCTV) พร้อมระบบ อุปกรณ์ ติดตั้ง จำนวน ๒ จุด (หมู่ที่ ๑๑) | - | ๒๐๐,๐๐๐ | - | - | - | สำนักปลัด |
| ๙๙ | รักษาความสงบภายใน | ครุภัณฑ์ | ครุภัณฑ์อื่น | กระจกโค้งพร้อมติดตั้ง จำนวน ๔ ชุด | - | ๑๐,๐๐๐ | ๑๐,๐๐๐ | - | - | สำนักปลัด |
| ๑๐๐ | รักษาความสงบภายใน | ครุภัณฑ์ | ครุภัณฑ์อื่น | สัญญาณไฟกระพริบพร้อมติดตั้ง จำนวน ๒ ชุด | ๒๐,๐๐๐ | ๒๐,๐๐๐ | - | - | - | สำนักปลัด |
| ๑๐๑ | สาธารณสุข | ครุภัณฑ์ | ครุภัณฑ์สำนักงาน | โต๊ะทำงาน จำนวน ๑ ตัว | - | ๑๐,๐๐๐ | - | - | - | กองสาธารณสุขและ สิ่งแวดล้อม |
| ๑๐๒ | สาธารณสุข | ครุภัณฑ์ | ครุภัณฑ์สำนักงาน | เก้าอี้ทำงาน จำนวน ๒ ตัว | - | ๑๐,๐๐๐ | - | - | - | กองสาธารณสุขและ สิ่งแวดล้อม |
| ๑๐๓ | สาธารณสุข | ครุภัณฑ์ | ครุภัณฑ์ยานพาหนะและขนส่ง | รถบรรทุกขยะ ขนาด ๖ ตัน แบบอัตโนมัติ จำนวน ๑ คัน | ๒,๔๐๐,๐๐๐ | ๒,๔๐๐,๐๐๐ | - | - | - | กองสาธารณสุขและ สิ่งแวดล้อม |
| ๑๐๔ | สาธารณสุข | ครุภัณฑ์ | ครุภัณฑ์กีฬา | เครื่องออกกำลังกาย พร้อมอุปกรณ์ ไม่น้อยกว่า ๖ อัน (หมู่ที่ ๘) | ๑๐๐,๐๐๐ | - | - | - | - | กองสาธารณสุขและ สิ่งแวดล้อม |

บัญชีครุภัณฑ์
แผนพัฒนาพัฒนาท้องถิ่น (พ.ศ.๒๕๖๑-๒๕๖๕)
เทศบาลตำบลวัดธาตุ อำเภอเมืองหนองคาย จังหวัดหนองคาย

| ที่ | แผนงาน | หมวด | ประเภท | เป้าหมาย (ผลผลิตของครุภัณฑ์) | งบประมาณและที่ผ่านมา | | | | | หน่วยงาน รับผิดชอบหลัก |
|-----|-----------|----------|--------------|--|----------------------|---------------|---------------|---------------|---------------|--------------------------------|
| | | | | | ๒๕๖๑ (บาท) | ๒๕๖๒ (บาท) | ๒๕๖๓ (บาท) | ๒๕๖๔ (บาท) | ๒๕๖๕ (บาท) | |
| ๑๐๕ | สาธารณสุข | ครุภัณฑ์ | ครุภัณฑ์กีฬา | เครื่องออกกำลังกาย พร้อมอุปกรณ์ ไม่น้อยกว่า ๖ อัน (หมู่ที่ ๙) | ๑๐๐,๐๐๐ | - | - | - | - | กองสาธารณสุขและ สิ่งแวดล้อม |
| ๑๐๖ | สาธารณสุข | ครุภัณฑ์ | ครุภัณฑ์กีฬา | เครื่องออกกำลังกาย พร้อมอุปกรณ์ ไม่น้อยกว่า ๖ อัน (หมู่ที่ ๑๔) | ๑๐๐,๐๐๐ | - | - | - | - | กองสาธารณสุขและ สิ่งแวดล้อม |
| ๑๐๗ | สาธารณสุข | ครุภัณฑ์ | ครุภัณฑ์กีฬา | เครื่องออกกำลังกาย พร้อมอุปกรณ์ ไม่น้อยกว่า ๑๐ อัน (หมู่ที่ ๓) | - | ๒๐๐,๐๐๐ | - | - | - | กองสาธารณสุขและ สิ่งแวดล้อม |
| ๑๐๘ | สาธารณสุข | ครุภัณฑ์ | ครุภัณฑ์กีฬา | เครื่องออกกำลังกาย พร้อมอุปกรณ์ ไม่น้อยกว่า ๑๐ อัน (หมู่ที่ ๗) | - | ๒๐๐,๐๐๐ | - | ๒๐๐,๐๐๐ | - | กองสาธารณสุขและ สิ่งแวดล้อม |
| ๑๐๙ | สาธารณสุข | ครุภัณฑ์ | ครุภัณฑ์กีฬา | เครื่องออกกำลังกาย พร้อมอุปกรณ์ ไม่น้อยกว่า ๑๐ อัน (หมู่ที่ ๑๐) | - | - | ๓๐๐,๐๐๐ | - | - | กองสาธารณสุขและ สิ่งแวดล้อม |
| ๑๑๐ | สาธารณสุข | ครุภัณฑ์ | ครุภัณฑ์กีฬา | เครื่องออกกำลังกาย พร้อมอุปกรณ์ ไม่น้อยกว่า ๑๐ อัน (หมู่ที่ ๔) | - | ๒๐๐,๐๐๐ | - | - | - | กองสาธารณสุขและ สิ่งแวดล้อม |
| ๑๑๑ | สาธารณสุข | ครุภัณฑ์ | ครุภัณฑ์กีฬา | เครื่องออกกำลังกาย พร้อมอุปกรณ์ ไม่น้อยกว่า ๑๕ อัน (หมู่ที่ ๔, หมู่ที่ ๗, หมู่ที่ ๑๑) | - | - | ๔๐๐,๐๐๐ | - | - | กองสาธารณสุขและ สิ่งแวดล้อม |
| ๑๑๒ | สาธารณสุข | ครุภัณฑ์ | ครุภัณฑ์กีฬา | เครื่องออกกำลังกาย พร้อมอุปกรณ์ ไม่น้อยกว่า ๑๕ อัน (หมู่ที่ ๒, หมู่ที่ ๑๑, หมู่ที่ ๑๓) | - | ๔๕๐,๐๐๐ | - | - | - | กองสาธารณสุขและ สิ่งแวดล้อม |
| ๑๑๓ | สาธารณสุข | ครุภัณฑ์ | ครุภัณฑ์กีฬา | เครื่องออกกำลังกาย พร้อมอุปกรณ์ ไม่น้อยกว่า ๑๕ อัน (หมู่ที่ ๒, หมู่ที่ ๓, หมู่ที่ ๑๓) | - | - | - | ๓๐๐,๐๐๐ | - | กองสาธารณสุขและ สิ่งแวดล้อม |

บัญชีครุภัณฑ์
แผนพัฒนาพัฒนาท้องถิ่น (พ.ศ.๒๕๖๑-๒๕๖๕)
เทศบาลตำบลวัดธาตุ อำเภอเมืองหนองคาย จังหวัดหนองคาย

| ที่ | แผนงาน | หมวด | ประเภท | เป้าหมาย (ผลผลิตของครุภัณฑ์) | งบประมาณและที่ผ่านมา | | | | | หน่วยงาน รับผิดชอบหลัก |
|-----|---------------------------|----------|-----------------------|--|----------------------|---------------|---------------|---------------|---------------|--------------------------------|
| | | | | | ๒๕๖๑ (บาท) | ๒๕๖๒ (บาท) | ๒๕๖๓ (บาท) | ๒๕๖๔ (บาท) | ๒๕๖๕ (บาท) | |
| ๑๑๔ | สาธารณสุข | ครุภัณฑ์ | ครุภัณฑ์คอมพิวเตอร์ | เครื่องคอมพิวเตอร์ สำหรับงานสำนักงาน (จอขนาดไม่น้อยกว่า ๑๙ นิ้ว) จำนวน ๑ เครื่อง | - | - | ๑๗,๐๐๐ | - | - | กองสาธารณสุขและ สิ่งแวดล้อม |
| ๑๑๕ | สร้างความเข้มแข็งของชุมชน | ครุภัณฑ์ | ครุภัณฑ์ไฟฟ้าและวิทยุ | ติดตั้งหอกระจายข่าวไร้สายภายในตำบล จำนวน ๔ จุด | - | ๒๐๐,๐๐๐ | ๒๐๐,๐๐๐ | ๒๐๐,๐๐๐ | ๒๐๐,๐๐๐ | สำนักปลัด |
| รวม | | | | | ๕,๙๑๕,๘๐๐ | ๖,๗๗๐,๘๐๐ | ๒,๙๗๘,๑๐๐ | ๙๐๘,๐๐๐ | ๓๐๐,๐๐๐ | |

ส่วนที่ ๔ การติดตามและประเมินผล

๔.๑ การติดตามและประเมินผลยุทธศาสตร์

ตามพระราชบัญญัติกำหนดแผนและขั้นตอนการกระจายอำนาจให้องค์กรปกครองส่วนท้องถิ่น พ.ศ. ๒๕๔๒ ได้กำหนดให้องค์กรปกครองส่วนท้องถิ่น มีอำนาจและหน้าที่ในการจัดทำแผนพัฒนาท้องถิ่นของตนเอง โดยในการจัดทำแผนพัฒนาขององค์กรปกครองส่วนท้องถิ่นนั้น จะต้องดำเนินการตามระเบียบกระทรวงมหาดไทย ว่าด้วยการจัดทำแผนพัฒนาขององค์กรปกครองส่วนท้องถิ่น พ.ศ. ๒๕๔๘ และที่แก้ไขเพิ่มเติมถึง (ฉบับที่ ๓) พ.ศ. ๒๕๖๑ ทั้งนี้ แผนพัฒนาท้องถิ่นจะต้องสอดคล้องกับแผนพัฒนาจังหวัด ยุทธศาสตร์การพัฒนาขององค์กรปกครองส่วนท้องถิ่นในเขตจังหวัด แผนพัฒนาอำเภอ แผนพัฒนาตำบล แผนพัฒนาหมู่บ้านหรือแผนชุมชน อันมีลักษณะเป็นการกำหนดรายละเอียดแผนงาน ดังนั้น จึงต้องมีการกำหนดยุทธศาสตร์การพัฒนาขององค์กรปกครองส่วนท้องถิ่นในเขตจังหวัดขึ้น ตามกระบวนการพิจารณาจากประชาคมท้องถิ่นระดับจังหวัด ร่วมกับคณะกรรมการพัฒนาองค์การบริหารส่วนจังหวัด คณะกรรมการประสานแผนพัฒนาท้องถิ่นระดับจังหวัด ผู้แทนองค์กรปกครองส่วนท้องถิ่นในเขตจังหวัด ร่วมกันจัดทำ ทบทวน หรือเปลี่ยนแปลงยุทธศาสตร์การพัฒนาขององค์กรปกครองส่วนท้องถิ่นในเขตจังหวัด เพื่อให้การจัดทำแผนพัฒนาขององค์กรปกครองส่วนท้องถิ่นเกิดประสิทธิภาพ ประสิทธิผล โดยนำยุทธศาสตร์การพัฒนาขององค์กรปกครองส่วนท้องถิ่นในเขตจังหวัดไปใช้เป็นแนวทางในการจัดทำแผนพัฒนาท้องถิ่นของตนเองได้ต่อไป และเพื่อให้สามารถบูรณาการกับแผนพัฒนาจังหวัด แผนปฏิบัติราชการประจำปีของจังหวัดและตอบสนองความต้องการของประชาชนอันจะนำไปสู่การจัดทำงบประมาณ ที่มีประสิทธิภาพในท้องถิ่นได้อย่างแท้จริง เป็นเครื่องมือในการพัฒนาท้องถิ่นให้เข้มแข็ง เกิดประโยชน์สูงสุดต่อประชาชนในท้องถิ่น

ดังนั้น องค์กรปกครองส่วนท้องถิ่น จึงต้องกำหนดยุทธศาสตร์การพัฒนาขององค์กรปกครองส่วนท้องถิ่นให้สอดคล้องยุทธศาสตร์การพัฒนาขององค์กรปกครองส่วนท้องถิ่นในเขตจังหวัด เพื่อนำไปสู่การบูรณาการร่วมกัน ให้เกิดความสอดคล้องกับแผนพัฒนาจังหวัด สามารถเชื่อมโยงไปสู่แผนพัฒนากลุ่มจังหวัด แผนพัฒนาภาค แผนพัฒนาเศรษฐกิจและสังคมแห่งชาติ ฉบับที่ ๑๒ แผนยุทธศาสตร์ชาติ ๒๐ ปี ไทยแลนด์ ๔.๐ และในการจัดทำแผนพัฒนาท้องถิ่น (พ.ศ. ๒๕๖๑ - ๒๕๖๕) จะต้องมีการติดตามและติดตามและประเมินผลยุทธศาสตร์เพื่อความสอดคล้องแผนพัฒนาท้องถิ่นขององค์กรปกครองส่วนท้องถิ่น ตามระเบียบกระทรวงมหาดไทย ว่าด้วยการจัดทำแผนขององค์กรปกครองส่วนท้องถิ่น พ.ศ. ๒๕๔๘ และที่แก้ไขเพิ่มเติมถึง (ฉบับที่ ๓) พ.ศ. ๒๕๖๑ โดยคณะกรรมการติดตามและประเมินผลแผนพัฒนาท้องถิ่น จะต้องดำเนินการให้คะแนนตามเกณฑ์ที่กำหนดไว้ ซึ่งเป็นส่วนหนึ่งของการติดตามและประเมินผลแผนพัฒนา โดยดำเนินการให้แล้วเสร็จภายในหกสิบวัน นับแต่วันที่ประกาศใช้งบประมาณรายจ่าย รายละเอียดแนวทางการพิจารณาตามหนังสือกระทรวงมหาดไทย ด่วนที่สุด ที่ มท ๐๘๑๐.๓/ว ๒๙๓๑ ลงวันที่ ๑๕ พฤษภาคม ๒๕๖๒ เรื่อง ชักซ้อมแนวทางการทบทวนแผนพัฒนาท้องถิ่น (พ.ศ. ๒๕๖๑ - ๒๕๖๕) ขององค์กรปกครองส่วนท้องถิ่น ดังนี้

แนวทางการพิจารณาการติดตามและประเมินผลยุทธศาสตร์
เพื่อความสอดคล้องแผนพัฒนาท้องถิ่นขององค์กรปกครองส่วนท้องถิ่น

| ประเด็นการพิจารณา | คะแนน |
|--|------------|
| ๑. ข้อมูลสภาพทั่วไปและข้อมูลพื้นฐานขององค์กรปกครองส่วนท้องถิ่น | ๒๐ |
| ๒. การวิเคราะห์สถานการณ์และศักยภาพ | ๒๐ |
| ๓. ยุทธศาสตร์ประกอบด้วย | ๖๐ |
| ๓.๑ ยุทธศาสตร์ขององค์กรปกครองส่วนท้องถิ่น | (๑๐) |
| ๓.๒ ยุทธศาสตร์ขององค์กรปกครองส่วนท้องถิ่นในเขตจังหวัด | (๑๐) |
| ๓.๓ ยุทธศาสตร์จังหวัด | (๑๐) |
| ๓.๔ วิสัยทัศน์ | (๕) |
| ๓.๕ กลยุทธ์ | (๕) |
| ๓.๖ เป้าประสงค์ของแต่ละประเด็นกลยุทธ์ | (๕) |
| ๓.๗ จุดยืนทางยุทธศาสตร์ | (๕) |
| ๓.๘ แผนงาน | (๕) |
| ๓.๙ ความเชื่อมโยงของยุทธศาสตร์ในภาพรวม | (๕) |
| รวมคะแนน | ๑๐๐ |

แนวทางเบื้องต้นในการให้คะแนนแนวทางการพิจารณาการติดตามและประเมินผลยุทธศาสตร์
เพื่อความสอดคล้องแผนพัฒนาท้องถิ่นขององค์กรปกครองส่วนท้องถิ่น

| ประเด็นการพิจารณา | รายละเอียดหลักเกณฑ์ | คะแนนเต็ม | คะแนนที่ได้ |
|--|--|-----------|-------------|
| ๑. ข้อมูลสภาพทั่วไปและข้อมูลพื้นฐานขององค์กรปกครองส่วนท้องถิ่น | ควรประกอบด้วยข้อมูลดังนี้ (๑) ข้อมูลเกี่ยวกับด้านกายภาพ เช่น ที่ตั้งของหมู่บ้าน/ชุมชน/ตำบล ลักษณะภูมิประเทศ ลักษณะภูมิอากาศ ลักษณะของที่ดิน ลักษณะของแหล่งน้ำ ลักษณะของป่าไม้ ฯลฯ ด้านการเมือง/การปกครอง เช่น เขตการปกครองการเลือกตั้ง ฯลฯ | ๒๐ (๓) | |
| | (๒) ข้อมูลเกี่ยวกับด้านการเมือง/การปกครอง เช่น เขตการปกครอง การเลือกตั้ง ฯลฯ ประชากร เช่น ข้อมูลเกี่ยวกับจำนวนประชากร และช่วงอายุและจำนวนประชากร ฯลฯ | (๒) | |
| | (๓) ข้อมูลเกี่ยวกับสภาพทางสังคม เช่น การศึกษา สาธารณสุข อาชญากรรม ยาเสพติด การสังคมสงเคราะห์ | (๒) | |
| | (๔) ข้อมูลเกี่ยวกับระบบบริหารพื้นฐาน เช่น การคมนาคมขนส่ง การไฟฟ้า การประปา โทรศัพท์ ฯลฯ | (๒) | |
| | (๕) ข้อมูลเกี่ยวกับระบบเศรษฐกิจ เช่น การเกษตร การประมง การประมง การบริการ การท่องเที่ยว อุตสาหกรรม การพาณิชย์/กลุ่มอาชีพแรงงาน ฯลฯ | (๒) | |
| | (๖) ข้อมูลเกี่ยวกับศาสนา ประเพณี วัฒนธรรม เช่น การนับถือศาสนาประเพณี และงานประจำปี ภูมิปัญญาท้องถิ่น ภาษาถิ่น สินค้าพื้นเมืองและของที่ระลึก ฯลฯ และอื่นๆ | (๒) | |
| | (๗) ข้อมูลเกี่ยวกับทรัพยากรธรรมชาติ เช่น น้ำ ป่าไม้ ภูเขา คุณภาพของทรัพยากรธรรมชาติ ฯลฯ | (๒) | |
| | (๘) การสำรวจและจัดเก็บข้อมูลเพื่อการจัดทำแผนพัฒนาท้องถิ่น หรือการใช้ข้อมูล จปฐ. | (๒) | |
| | (๙) การประชุมประชาคมท้องถิ่น รูปแบบ วิธีการ และการดำเนินการประชุมประชาคมท้องถิ่นโดยใช้กระบวนการร่วมคิด ร่วมทำ ร่วมตัดสินใจ ร่วมตรวจสอบ ร่วมรับประโยชน์ ร่วมแก้ไขปัญหา ปรีชาหาหรือ แลกเปลี่ยนเรียนรู้ เพื่อแก้ไขปัญหาสำหรับการพัฒนาท้องถิ่นตามอำนาจหน้าที่ขององค์กรปกครองส่วนท้องถิ่น | (๓) | |

| ประเด็น การพิจารณา | รายละเอียดหลักเกณฑ์ | คะแนน เต็ม | คะแนน ที่ได้ |
|--|--|---------------|-----------------|
| ๒. การวิเคราะห์ สถานการณ์และ ศักยภาพ | <p>ควรประกอบด้วยข้อมูลดังนี้</p> <p>(๑) การวิเคราะห์ที่ครอบคลุมความเชื่อมโยง ความสอดคล้อง ยุทธศาสตร์จังหวัด ยุทธศาสตร์การพัฒนาขององค์กรปกครองส่วนท้องถิ่นในเขตจังหวัด ยุทธศาสตร์ขององค์กรปกครองส่วนท้องถิ่น นโยบายของผู้บริหารท้องถิ่น รวมถึงความเชื่อมโยงแผนยุทธศาสตร์ชาติ ๒๐ ปี แผนพัฒนาเศรษฐกิจและสังคมแห่งชาติ และ Thailand ๔.๐</p> | ๒๐ (๕) | |
| | <p>(๒) การวิเคราะห์การใช้ผังเมืองรวมหรือผังเมืองเฉพาะและการบังคับใช้ผลของการบังคับใช้ สภาพการณ์ที่เกิดขึ้นต่อการพัฒนาท้องถิ่น</p> | (๓) | |
| | <p>(๓) การวิเคราะห์ทางสังคม เช่น ด้านแรงงาน การศึกษา สาธารณสุข ความยากจน อาชญากรรม ปัญหาเสพติด เทคโนโลยี จารีต ประเพณี วัฒนธรรม ภูมิปัญญาท้องถิ่น เป็นต้น</p> | (๓) | |
| | <p>(๔) การวิเคราะห์ทางเศรษฐกิจ ข้อมูลด้านรายได้ครัวเรือน การส่งเสริมอาชีพ กลุ่มอาชีพ กลุ่มทางสังคม การพัฒนาอาชีพและกลุ่มต่างๆ สภาพทางเศรษฐกิจและความเป็นอยู่ทั่วไป เป็นต้น</p> | (๓) | |
| | <p>(๕) การวิเคราะห์สิ่งแวดล้อม พื้นที่สีเขียว ธรรมชาติต่างๆ ทางภูมิศาสตร์ กระบวนการหรือสิ่งที่เกิดขึ้น การประติษฐ์ที่มีผลต่อสิ่งแวดล้อมและการพัฒนา</p> | (๓) | |
| | <p>(๖) ผลการวิเคราะห์ศักยภาพเพื่อประเมินสถานภาพการพัฒนาในปัจจุบันและโอกาสการพัฒนาในอนาคตของท้องถิ่น ด้วยเทคนิค SWOT Analysis ที่อาจส่งผลต่อการดำเนินงานได้แก่ S-Strengit (จุดแข็ง) W-Weakness (จุดอ่อน) O-Opportunity (โอกาส) และT-Therat (อุปสรรค)</p> | (๓) | |
| ๓. ยุทธศาสตร์ ๓.๑ ยุทธศาสตร์ของ องค์กรปกครองส่วน ท้องถิ่น | <p>ควรประกอบด้วยข้อมูลดังนี้ สอดคล้องกับสภาพสังคม เศรษฐกิจ สิ่งแวดล้อมของท้องถิ่น ประเด็นปัญหาการพัฒนา และแนวทางการพัฒนาที่สอดคล้องกับยุทธศาสตร์ขององค์กรปกครองส่วนท้องถิ่น และเชื่อมโยงหลักประชารัฐแผนยุทธศาสตร์ชาติ ๒๐ ปี แผนพัฒนาเศรษฐกิจและสังคมแห่งชาติ และ Thailand ๔.๐</p> | ๖๐ (๑๐) | |
| ๓.๒ ยุทธศาสตร์ของ องค์กรปกครองส่วน ท้องถิ่นในเขต จังหวัด | <p>สอดคล้องและเชื่อมโยงกับสภาพสังคม เศรษฐกิจ สิ่งแวดล้อมของท้องถิ่น และยุทธศาสตร์จังหวัด และเชื่อมโยงหลักประชารัฐแผนยุทธศาสตร์ชาติ ๒๐ ปี แผนพัฒนาเศรษฐกิจและสังคมแห่งชาติและ Thailand ๔.๐</p> | (๑๐) | |
| ๓.๓ ยุทธศาสตร์ จังหวัด | <p>สอดคล้องกับแผนพัฒนาภูมิภาค ยุทธศาสตร์พัฒนาภาค แผนพัฒนาเศรษฐกิจและสังคมแห่งชาติ แผนการบริหารราชการแผ่นดิน นโยบาย/ยุทธศาสตร์ คสช. และนโยบายรัฐบาล หลักประชารัฐ แผนยุทธศาสตร์ชาติ ๒๐ ปี และThailand ๔.๐</p> | (๑๐) | |

| ประเด็นการพิจารณา | รายละเอียดหลักเกณฑ์ | คะแนนเต็ม | คะแนนที่ได้ |
|--|--|------------|-------------|
| ๓.๔ วิสัยทัศน์ | วิสัยทัศน์ ซึ่งมีลักษณะแสดงสถานภาพที่องค์กรปกครองส่วนท้องถิ่นต้องการจะเป็นหรือบรรลุถึงอนาคตอย่างชัดเจน สอดคล้องกับโอกาสและศักยภาพที่เป็นลักษณะเฉพาะขององค์กรปกครองส่วนท้องถิ่นและสัมพันธ์กับโครงการพัฒนา | (๕) | |
| ๓.๕ กลยุทธ์ | แสดงให้เห็นช่องทาง วิธีการ ภารกิจหรือสิ่งที่ต้องทำตามอำนาจหน้าที่ขององค์กรปกครองส่วนท้องถิ่นที่จะนำไปสู่การบรรลุวิสัยทัศน์ หรือแสดงให้เห็นถึงความชัดเจนในสิ่งที่จะดำเนินการให้บรรลุวิสัยทัศน์นั้น | (๕) | |
| ๓.๖ เป้าประสงค์ของแต่ละประเด็นกลยุทธ์ | เป้าประสงค์ของแต่ละประเด็นกลยุทธ์มีความสอดคล้องและสนับสนุนต่อกลยุทธ์ที่จะเกิดขึ้น มุ่งหมายสิ่งหนึ่งสิ่งใดที่ชัดเจน | (๕) | |
| ๓.๗ จุดยืนทางยุทธศาสตร์ (Positioning) | ความมุ่งมั่นอันแน่วแน่ในการวางแผนพัฒนาท้องถิ่น เพื่อให้บรรลุวิสัยทัศน์ขององค์กรปกครองส่วนท้องถิ่น ซึ่งเกิดจากศักยภาพของพื้นที่จริง ที่จะนำไปสู่ผลสำเร็จทางยุทธศาสตร์ | (๕) | |
| ๓.๘ แผนงาน | แผนงานหรือจุดมุ่งหมายเพื่อการพัฒนาในอนาคต กำหนดจุดมุ่งหมายในเรื่องใดเรื่องหนึ่งหรือแผนงานที่เกิดจากเป้าประสงค์ ตัวชี้วัด ค่าเป้าหมาย กลยุทธ์ จุดยืนทางยุทธศาสตร์ขององค์กรปกครองส่วนท้องถิ่นที่มีความชัดเจนนำไปสู่การทำโครงการพัฒนาท้องถิ่นในแผนพัฒนาท้องถิ่น โดยระบุแผนงานและความเชื่อมโยงดังกล่าว | (๕) | |
| ๓.๙ ความเชื่อมโยงของยุทธศาสตร์ในภาพรวม | ความเชื่อมโยงองค์รวมที่นำไปสู่การพัฒนาท้องถิ่นที่เกิดผลผลิต/โครงการจากแผนยุทธศาสตร์ชาติ ๒๐ ปี แผนพัฒนาเศรษฐกิจและสังคมแห่งชาติ ฉบับที่ ๑๒ Thailand ๔.๐ แผนพัฒนาภาค/แผนพัฒนากลุ่มจังหวัด /แผนพัฒนาจังหวัดยุทธศาสตร์การพัฒนาขององค์กรปกครองส่วนท้องถิ่นในเขตจังหวัด และยุทธศาสตร์ขององค์กรปกครองส่วนท้องถิ่น | (๕) | |
| รวมคะแนน | | ๑๐๐ | |

๔.๒ การติดตามและประเมินผลโครงการ

ในการจัดทำแผนพัฒนาท้องถิ่น (พ.ศ.๒๕๖๑ – ๒๕๖๕) ขององค์กรปกครองส่วนท้องถิ่น จะต้องมีการติดตามและประเมินผลโครงการขององค์กรปกครองส่วนท้องถิ่นเพื่อความสอดคล้องแผนพัฒนาท้องถิ่น ตามระเบียบกระทรวงมหาดไทย ว่าด้วยการจัดทำแผนขององค์กรปกครองส่วนท้องถิ่น พ.ศ.๒๕๔๘ และที่แก้ไขเพิ่มเติมถึง (ฉบับที่ ๓) พ.ศ.๒๕๖๑ โดยคณะกรรมการติดตามและประเมินผลแผนพัฒนาท้องถิ่น จะต้องดำเนินการให้คะแนนตามเกณฑ์ที่กำหนดไว้ ซึ่งเป็นส่วนหนึ่งของการติดตามและประเมินผลแผนพัฒนา โดยดำเนินการให้แล้วเสร็จภายในหกสิบวัน นับแต่วันที่ประกาศใช้งบประมาณรายจ่าย รายละเอียดแนวทางการพิจารณาตามหนังสือกระทรวงมหาดไทย ด่วนที่สุด ที่ มท ๐๘๑๐.๓/ว ๒๙๓๑ ลงวันที่ ๑๕ พฤษภาคม ๒๕๖๒ เรื่อง ชักซ้อมแนวทางการทบทวนแผนพัฒนาท้องถิ่น (พ.ศ.๒๕๖๑ – ๒๕๖๕) ขององค์กรปกครองส่วนท้องถิ่น ดังนี้

แนวทางการพิจารณาการติดตามและประเมินผลโครงการ เพื่อความสอดคล้องแผนพัฒนาท้องถิ่น (พ.ศ. ๒๕๖๑ – ๒๕๖๕) ขององค์กรปกครองส่วนท้องถิ่น

| ประเด็นการพิจารณา | คะแนน |
|--|------------|
| ๑. การสรุปสถานการณ์การพิจารณา | ๑๐ |
| ๒. การประเมินผลการนำแผนพัฒนาท้องถิ่นสี่ปีไปปฏิบัติในเชิงปริมาณ | ๑๐ |
| ๓. การประเมินผลการนำแผนพัฒนาท้องถิ่นสี่ปีไปปฏิบัติในเชิงคุณภาพ | ๑๐ |
| ๔. แผนงานและยุทธศาสตร์การพิจารณา | ๑๐ |
| ๕. โครงการพัฒนา ประกอบด้วย | ๖๐ |
| ๕.๑ ความชัดเจนของชื่อโครงการ | (๕) |
| ๕.๒ กำหนดวัตถุประสงค์สอดคล้องกับโครงการ | (๕) |
| ๕.๓ เป้าหมาย (ผลผลิตของโครงการ) มีความชัดเจนนำไปสู่การตั้งงบประมาณได้ถูกต้อง | (๕) |
| ๕.๔ โครงการมีความสอดคล้องกับแผนยุทธศาสตร์ชาติ ๒๐ ปี | (๕) |
| ๕.๕ เป้าหมาย (ผลผลิตของโครงการ) มีความสอดคล้องกับแผนพัฒนาเศรษฐกิจและสังคมแห่งชาติ | (๕) |
| ๕.๖ โครงการมีความสอดคล้องกับ Thailand ๔.๐ | (๕) |
| ๕.๗ โครงการสอดคล้องกับยุทธศาสตร์จังหวัด | (๕) |
| ๕.๘ โครงการแก้ไขปัญหาความยากจนหรือการเสริมสร้างให้ประเทศชาติมั่นคง มั่งคั่ง ยั่งยืน ภายใต้หลักปรัชญา | (๕) |
| ๕.๙ งบประมาณ มีความสอดคล้องกับเป้าหมาย (ผลผลิตของโครงการ) | (๕) |
| ๕.๑๐ มีการประมาณการราคาถูกต้องตามหลักวิธีการงบประมาณ | (๕) |
| ๕.๑๑ มีการกำหนดตัวชี้วัด (KPI) และสอดคล้องกับวัตถุประสงค์และผลคาดว่าจะได้รับ | (๕) |
| ๕.๑๒ ผลที่คาดว่าจะได้รับ สอดคล้องกับวัตถุประสงค์ | (๕) |
| รวมคะแนน | ๑๐๐ |

แนวทางเบื้องต้นในการให้คะแนนแนวทางการพิจารณาการติดตามและประเมินผลโครงการ
เพื่อความสอดคล้องแผนพัฒนาท้องถิ่น (พ.ศ. ๒๕๖๑ – ๒๕๖๕) ขององค์กรปกครองส่วนท้องถิ่น

| ประเด็น การพิจารณา | รายละเอียดหลักเกณฑ์ | คะแนน เต็ม | คะแนน ที่ได้ |
|--|---|---------------|-----------------|
| ๑. การสรุป สถานการณ์การพัฒนา | เป็นการวิเคราะห์กรอบการจัดทำยุทธศาสตร์ขององค์กรปกครองส่วน ท้องถิ่น (ใช้การวิเคราะห์ SWOT Analysis/Demand (Demand Analysis)/Global Demand และ Trend ปัจจัยและสถานการณ์การ เปลี่ยนแปลงที่มีผลต่อการพัฒนา อย่างน้อยต้องประกอบด้วยการวิเคราะห์ ศักยภาพด้านเศรษฐกิจ, ด้านสังคม, ด้านทรัพยากรธรรมชาติและ สิ่งแวดล้อม) | ๑๐ | |
| ๒. การประเมินผลการ นำแผนพัฒนาท้องถิ่นสี่ ปีไปปฏิบัติในเชิง ปริมาณ | ๑) การควบคุมที่มีตัวเลขต่างๆ เพื่อนำมาใช้วัดผลในเชิงปริมาณ เช่น การวัด จำนวนโครงการ กิจกรรม งานต่างๆ ก็คือผลผลิตนั้นเองว่าเป็นไปตามที่ ตั้งเป้าหมายเอาไว้หรือไม่จำนวนที่ดำเนินการจริงตามที่ได้กำหนดไว้เท่าไร จำนวนที่ไม่สามารถดำเนินการได้มีจำนวนเท่าไร สามารถอธิบายได้ตาม หลักประสิทธิภาพ (Efficiency) ของการพัฒนาท้องถิ่นตามอำนาจหน้าที่ที่ได้ กำหนดไว้ ๒) วิเคราะห์ผลกระทบ/สิ่งที่กระทบ (Impact) โครงการที่ดำเนินการในเชิง ปริมาณ (Qualitative) | ๑๐ | |
| ๓. การประเมินผลการ นำแผนพัฒนาท้องถิ่นสี่ ปีไปปฏิบัติในเชิง คุณภาพ | ๑) การประเมินประสิทธิผลของแผนพัฒนาในเชิงคุณภาพคือการนำเอา เทคนิคๆ มาใช้เพื่อวัดค่าภารกิจ โครงการ กิจกรรม งานต่างๆ ที่ดำเนินการ ในพื้นที่นั้นๆ ตรงต่อความต้องการของประชาชนหรือไม่และเป็นไปตาม อำนาจหน้าที่หรือไม่ ประชาชนพึงพอใจหรือไม่ สิ่งของ วัสดุ ครุภัณฑ์ การ ดำเนินการต่างๆ มีสภาพหรือลักษณะถูกต้อง คงทน ถาวร สามารถใช้ได้ ตามวัตถุประสงค์หรือไม่ ซึ่งเป็นไปตามหลักประสิทธิผล (Effectiveness) ผลการปฏิบัติราชการตามที่บรรลุวัตถุประสงค์ และเป้าหมายของ แผนปฏิบัติราชการตามที่ได้รับงบประมาณมาดำเนินการ รวมถึงสามารถ เทียบเคียงกับส่วนราชการหรือหน่วยงาน ๒) วิเคราะห์ผลกระทบ/สิ่งที่กระทบ (Impact) โครงการที่ดำเนินการในเชิง คุณภาพ (Qualitative) | ๑๐ | |
| ๔. แผนงานและ ยุทธศาสตร์การพัฒนา | ๑) วิเคราะห์แผนงาน งาน ที่เกิดจากด้านต่างๆ มีความสอดคล้องกับ ยุทธศาสตร์ขององค์กรปกครองส่วนท้องถิ่นในมิติต่างๆ จนนำไปสู่การจัดทำ โครงการพัฒนาท้องถิ่นโดยใช้ SWOT Analysis/Demand (Demand Analysis)/Global Demand/ Trend หรือหลักการบูรณาการ (Integration) กับองค์กรปกครองส่วน ท้องถิ่นที่มีพื้นที่ติดต่อกัน | ๑๐ | |

| ประเด็น การพิจารณา | รายละเอียดหลักเกณฑ์ | คะแนน เต็ม | คะแนน ที่ได้ |
|---|--|---------------|-----------------|
| ๕. โครงการพัฒนา ๕.๑ ความชัดเจนของ ชื่อโครงการ | ควรประกอบด้วยข้อมูลดังนี้ เป็นโครงการที่มีวัตถุประสงค์สนองต่อยุทธศาสตร์การพัฒนาขององค์กร ปกครองส่วนท้องถิ่นและดำเนินการเพื่อให้การพัฒนาบรรลุตามวิสัยทัศน์ ขององค์กรปกครองส่วนท้องถิ่นที่กำหนดไว้ ชื่อโครงการมีความชัดเจน มุ่ง ไปเรื่องใดเรื่องหนึ่ง อ่านแล้วเข้าใจได้ว่าจะพัฒนาอะไรในอนาคต | ๖๐ (๕) | |
| ๕.๒ กำหนด วัตถุประสงค์สอดคล้อง กับโครงการ | มีวัตถุประสงค์ชัดเจน (clear objective) โครงการต้องกำหนดวัตถุประสงค์ สอดคล้องกับความเป็นมาของโครงการ สอดคล้องกับหลักการและเหตุผล วิธีการดำเนินงานต้องสอดคล้องกับวัตถุประสงค์ ความเป็นไปได้ชัดเจน มี ลักษณะเฉพาะเจาะจง | (๕) | |
| ๕.๓ เป้าหมาย (ผลผลิต ของโครงการ) มีความ ชัดเจนนำไปสู่การตั้ง งบประมาณได้ถูกต้อง | สภาพที่อยากให้เกิดขึ้นในอนาคตเป็นทิศทางที่ต้องไปให้ถึงเป้าหมายต้อง ชัดเจน สามารถระบุจำนวนเท่าไร กลุ่มเป้าหมายคืออะไร มีผลผลิตอย่างไร กลุ่มเป้าหมาย พื้นที่ดำเนินงาน และระยะเวลาดำเนินงานอธิบายให้ชัดเจน ว่าโครงการนี้จะทำที่ไหน เริ่มต้นในช่วงเวลาใดและจบลงเมื่อไร ใครคือ กลุ่มเป้าหมายของโครงการ หากกลุ่มเป้าหมายมีหลายกลุ่ม ให้บอกชัดเจนไป ว่าใครคือกลุ่มเป้าหมายหลัก ใครคือกลุ่มเป้าหมายรอง | (๕) | |
| ๕.๔ โครงการมีความ สอดคล้องกับแผน ยุทธศาสตร์ ๒๐ ปี | โครงการสอดคล้องกับ (๑) ความมั่นคง (๒) การสร้างความสามารถในการ แข่งขัน (๓) การพัฒนาเสริมสร้างศักยภาพคน (๔) การสร้างโอกาสความ เสมอภาคและเท่าเทียมกันทางสังคม (๕) การสร้างการเติบโตบนคุณภาพ ชีวิตที่เป็นมิตรต่อสิ่งแวดล้อม (๖) การปรับสมดุลและพัฒนาระบบการ บริหารจัดการภาครัฐ เพื่อให้เกิดความมั่นคง มั่งคั่ง ยั่งยืน | (๕) | |
| ๕.๕ เป้าหมาย (ผลผลิต ของโครงการ) มีความ สอดคล้องกับ แผนพัฒนาเศรษฐกิจ และสังคมแห่งชาติ | โครงการมีความสอดคล้องแผนพัฒนาเศรษฐกิจและสังคมแห่งชาติฉบับที่ ๑๒ โดย (๑) ยึดหลักปรัชญาเศรษฐกิจพอเพียง (๒) ยึดคนเป็นศูนย์กลาง พัฒนา (๓) ยึดวิสัยทัศน์ภายใต้ยุทธศาสตร์ชาติ ๒๐ ปี (๔) ยึดเป้าหมาย อนาคตประเทศไทย ๒๕๗๙ (๕) ยึดหลักการนำไปสู่ปฏิบัติให้เกิดผลสัมฤทธิ์ อย่างจริงจังใน ๕ ปีที่ต่อ ยอดไปสู่ผลสัมฤทธิ์ที่เป็นเป้าหมายระยะยาว ภายใต้ แนวทางการพัฒนา (๑) การยกระดับศักยภาพการแข่งขันและการหลุดพ้น กับดักรายได้ปานกลางสู่รายได้สูง (๒) การพัฒนาศักยภาพคนตามช่วงวัย และการปฏิรูประบบเพื่อสร้างสังคมสูงวัยอย่างมีคุณภาพ (๓) การลดความ เหลื่อมล้ำทางสังคม (๔) การรองรับการเชื่อมโยงภูมิภาคและความเป็นเมือง (๕) การสร้างความเจริญเติบโตทางเศรษฐกิจและสังคมอย่างเป็นมิตรกับ สิ่งแวดล้อม (๖) การบริหารราชการแผ่นดินที่มีประสิทธิภาพ | (๕) | |
| ๕.๖ โครงการมีความ สอดคล้อง | โครงการมีลักษณะหรือสอดคล้องกับการปรับเปลี่ยนโครงสร้างเศรษฐกิจไปสู่ Value-Based Economy หรือเศรษฐกิจที่ขับเคลื่อนด้วยนวัตกรรม ทำน้อย ได้มาก เช่น (๑) เปลี่ยนจากการผลิตสินค้า โภคภัณฑ์ไปสู่สินค้าเชิง นวัตกรรม (๒) เปลี่ยนจากการขับเคลื่อนประเทศด้วยภาคอุตสาหกรรม ไปสู่ การขับเคลื่อนด้วยเทคโนโลยี ความคิดสร้างสรรค์และนวัตกรรม (๓) เปลี่ยน จากการเน้นภาคการผลิตสินค้าไปสู่การเน้นภาคบริการมากขึ้น รวมถึง โครงการที่เพิ่มเติมด้วยวิทยาการ ความคิดสร้างสรรค์ นวัตกรรม วิทยาศาสตร์ เทคโนโลยี และการวิจัยและพัฒนาแล้วต่อยอดความได้เปรียบ เชิงเปรียบเทียบ เช่น ด้านการเกษตรเทคโนโลยีชีวภาพ สาธารณสุข วัฒนธรรม ฯลฯ | (๕) | ๕ |

| ประเด็น การพิจารณา | รายละเอียดหลักเกณฑ์ | คะแนน เต็ม | คะแนน ที่ได้ |
|--|---|---------------|-----------------|
| ๕.๗ โครงการสอดคล้องกับยุทธศาสตร์จังหวัด | โครงการพัฒนาท้องถิ่นมีความสอดคล้องกับห้วงระยะเวลาของแผนพัฒนาจังหวัดที่ได้กำเนิดขึ้น เพื่อขับเคลื่อนการพัฒนาท้องถิ่นเสมือนหนึ่งการขับเคลื่อนการพัฒนาจังหวัด ซึ่งไม่สามารถแยกส่วนใดส่วนหนึ่งออกจากกันได้ นอกจากนี้โครงการพัฒนาท้องถิ่นต้องเป็นโครงการเชื่อมต่อหรือเดินทางไปด้วยกันกับยุทธศาสตร์จังหวัดที่ได้กำหนดขึ้นเป็นปัจจุบัน | (๕) | |
| ๕.๘ โครงการแก้ไข ปัญหาความยากจนหรือ การเสริมสร้างให้ ประเทศชาติมั่นคง มั่ง คั่ง ยั่งยืน ภายใต้หลัก ประชารัฐ | เป็นโครงการที่ดำเนินการภายใต้พื้นฐานความพอเพียงที่ประชาชน ดำเนินการเองหรือร่วมดำเนินการ เป็นโครงการต่อยอดและขยายได้ เป็น โครงการที่ประชาชนต้องการเพื่อให้เกิดความยั่งยืน ซึ่งมีลักษณะที่จะให้ ท้องถิ่นมีความมั่นคง มั่งคั่ง ยั่งยืน เป็นท้องถิ่นที่พัฒนาแล้วด้วยการพัฒนา ปรัชญาเศรษฐกิจพอเพียง | (๕) | |
| ๕.๙ งบประมาณมีความ สอดคล้องกับเป้าหมาย (ผลผลิตของโครงการ) | งบประมาณโครงการพัฒนาจะต้องคำนึงถึงหลักสำคัญ ๕ ประการในการ จัดทำโครงการได้แก่ (๑) ความประหยัด (Economy) (๒) ความมี ประสิทธิภาพ (Efficiency) (๓) ความมีประสิทธิภาพ (Effectiveness) (๔) ความยุติธรรม (Equity) (๕) ความโปร่งใส (Transparency) | (๕) | |
| ๕.๑๐ มีการประมาณ การราคาถูกต้องตาม หลักวิธีการงบประมาณ | การประมาณราคาเพื่อการพัฒนาต้องให้สอดคล้องกับโครงการถูกต้องตาม หลักวิชาการทางช่าง หลักของราคากลาง ราคากลางท้องถิ่น มีความโปร่งใส ในการกำหนดราคาและตรวจสอบในเชิงประจักษ์ | (๕) | |
| ๕.๑๑ มีการกำหนด ตัวชี้วัด (KPI) และ สอดคล้องกับ วัตถุประสงค์และผลที่ คาดว่าจะได้รับ | มีการกำหนดตัวชี้วัดผลงาน (Key Performancy Indicator : KPI) ที่ สามารถวัดได้ (measurable) ใช้บอกประสิทธิผล (effectiveness) ใช้บอก ประสิทธิภาพ (efficiency) ได้ เช่น การกำหนดความพึงพอใจ การกำหนด ร้อยละ การกำหนดอันเกิดจากผลของวัตถุประสงค์ที่เกิดที่สิ่งที่ได้รับ (การ คาดการณ์ คาดว่าจะได้รับ) | (๕) | |
| ๕.๑๒ ผลที่คาดว่าจะ ได้รับสอดคล้องกับ วัตถุประสงค์ | ผลที่ได้รับเป็นสิ่งที่เกิดขึ้นได้จริงจากการดำเนินการตามโครงการพัฒนาซึ่ง สอดคล้องกับวัตถุประสงค์ที่ตั้งไว้ การได้ผลหรือผลที่เกิดขึ้นจะต้องเท่ากับ วัตถุประสงค์หรือมากกว่าวัตถุประสงค์ ซึ่งการเขียนวัตถุประสงค์ควร คำนึงถึง (๑) มีความเป็นไปได้และมีความเฉพาะเจาะจง ในการดำเนินงาน ตามโครงการ (๒) วัดและประเมินผลดับของความสำเร็จได้ (๓) ระบุสิ่งที่ ต้องการดำเนินงานอย่างชัดเจนและเฉพาะเจาะจงมากที่สุดและสามารถ ปฏิบัติได้ (๔) เป็นเหตุเป็นผล สอดคล้องกับความเป็นจริง (๕) ส่งผลต่อการ บ่งบอกเวลาได้ | (๕) | |
| รวมคะแนน | | ๑๐๐ | |

๔.๓ สรุปผลการพัฒนาท้องถิ่น

ในการจัดทำแผนพัฒนาท้องถิ่น (พ.ศ.๒๕๖๑ – ๒๕๖๕) ขององค์กรปกครองส่วนท้องถิ่น ก็เพื่อใช้เป็นเครื่องมือในการพัฒนา เป็นแนวทางในการบริหารพัฒนาท้องถิ่นให้บรรลุตามวัตถุประสงค์และเป้าหมาย เกิดประสิทธิภาพประสิทธิผลสูงสุดในการแก้ไขปัญหาให้กับประชาชน ก่อให้เกิดประโยชน์และสามารถตอบสนองความต้องการพัฒนาของประชาชน โดยพิจารณาบรรจุโครงการในงบประมาณรายจ่ายประจำปี งบประมาณรายจ่ายเพิ่มเติม และงบประมาณจากเงินสะสม โดยจะต้องมีการติดตามและประเมินผล แผนพัฒนาตามระเบียบกระทรวงมหาดไทย ว่าด้วยการจัดทำแผนพัฒนาขององค์กรปกครองส่วนท้องถิ่น พ.ศ. ๒๕๔๘ และที่แก้ไขเพิ่มเติมถึง (ฉบับที่ ๓) พ.ศ.๒๕๖๑ เป็นการสรุปผลในการรวมของท้องถิ่น เป็นการติดตามผลขององค์กรปกครองส่วนท้องถิ่น ว่าเกิดผลทั้งในเชิงปริมาณ และเชิงคุณภาพอย่างไร ซึ่งสามารถวัดผลได้ทั้งเชิงสถิติต่างๆ ตาราง กราฟ และการพรรณนา ดังนี้

(๑) การวัดผลในเชิงปริมาณและเชิงคุณภาพ

(๑.๑) การวัดผลในเชิงปริมาณ (Quantity) โดยเครื่องมือที่ใช้ในการติดตามและประเมินผลในเชิงปริมาณ มีดังนี้

แบบที่ ๑ การกำกับจัดทำแผนยุทธศาสตร์ขององค์กรปกครองส่วนท้องถิ่น

แบบที่ ๒ แบบติดตามผลการดำเนินงานขององค์กรปกครองส่วนท้องถิ่น

แบบที่ ๓/๑ แบบประเมินผลการดำเนินงานตามแผนยุทธศาสตร์

แบบที่ ๓/๒ แบบประเมินความพึงพอใจต่อผลการดำเนินงานขององค์กรปกครอง

ส่วนท้องถิ่น

(๑.๒) การวัดผลในเชิงคุณภาพ

การจัดผลเชิงคุณภาพ เทศบาลใช้การสำรวจความพึงพอใจในการวัดผลเชิงคุณภาพ โดยภาพรวม โดยได้มีการประเมินความพึงพอใจ ซึ่งการประเมินความพึงพอใจทำให้ทราบถึงผลเชิงคุณภาพในการดำเนินงานของเทศบาลในภาพรวม

โดยเครื่องมือที่ใช้ในการประเมินความพึงพอใจ มีดังนี้

แบบที่ ๓/๓ แบบประเมินความพึงพอใจต่อผลการดำเนินงานขององค์กรปกครองส่วนท้องถิ่นในแต่ละยุทธศาสตร์

๔.๔ ข้อเสนอแนะในการจัดทำแผนพัฒนาท้องถิ่นในอนาคต

๔.๔.๑ ผลกระทบนำไปสู่ออนาคต

๑. เกิดการพัฒนาพัฒนาที่ล่าช้า เพราะการดำเนินงานต่างๆ ขององค์กรปกครองส่วนท้องถิ่นต้องผ่านกระบวนการหลายขั้นตอน สลับซับซ้อน

๒. ประชาชนอาจเกิดความเบื่อหน่ายกับกระบวนการจัดทำแผนที่มีความยุ่งยากมากขึ้น

๓. ปัญหาอาจไม่ได้รับการแก้ไขอย่างตรงจุดเพราะข้อจำกัดของระเบียบกฎหมายที่ทำให้ยากและบางเรื่องอาจทำไม่ได้

๔.๔.๒ ข้อเสนอแนะ ผลจากการพัฒนา

๑) การจัดทำแผนพัฒนาท้องถิ่นควรพิจารณาใช้แผนยุทธศาสตร์การพัฒนามาเป็นกรอบในการจัดทำแผนพัฒนาท้องถิ่นและให้มีความสอดคล้องกัน

๒) การจัดทำแผนพัฒนาท้องถิ่นควรพิจารณางบประมาณและคำนึงถึงสถานะการคลังในการพิจารณาโครงการ/กิจกรรม ที่จะบรรจุในแผนพัฒนาถิ่น

- ๓) ควรเร่งรัดให้มีการดำเนินโครงการ/กิจกรรม ที่ตั้งในเทศบัญญัติงบประมาณรายจ่ายให้สามารถดำเนินการได้ในปีงบประมาณนั้น
- ๔) เทศบาลควรพิจารณาตั้งงบประมาณให้เพียงพอและเหมาะสมกับกับภารกิจแต่ละด้านที่จะต้องดำเนินการ ซึ่งจะช่วยลดปัญหาในการโอนเพิ่ม โอนลด โอนตั้งจ่ายรายการใหม่

ภาคผนวก



ประกาศเทศบาลตำบลวัดธาตุ
เรื่อง ประกาศใช้แผนพัฒนาท้องถิ่น (พ.ศ.๒๕๖๑ - ๒๕๖๕)

ด้วยเทศบาลตำบลวัดธาตุ ได้ดำเนินการจัดทำแผนพัฒนาท้องถิ่น (พ.ศ.๒๕๖๑ - ๒๕๖๕) ตามระเบียบกระทรวงมหาดไทย ว่าด้วยการจัดทำแผนพัฒนาขององค์กรปกครองส่วนท้องถิ่น พ.ศ.๒๕๔๘ แก้ไขเพิ่มเติมถึง (ฉบับที่ ๓) พ.ศ.๒๕๖๑ ข้อ ๑๗ โดยนายกเทศมนตรีตำบลวัดธาตุ ได้พิจารณาอนุมัติร่างแผนพัฒนาดังกล่าว เมื่อวันที่ ๑๒ กรกฎาคม ๒๕๖๒ เป็นที่เรียบร้อยแล้ว

ดังนั้น เพื่อให้การบริหารงานของเทศบาลตำบลวัดธาตุ เป็นไปอย่างมีประสิทธิภาพ และสามารถนำแผนพัฒนาไปใช้ได้อย่างถูกต้อง รวมทั้งให้หน่วยงานที่เกี่ยวข้องและประชาชนทั่วไปได้รับทราบเทศบาลตำบลวัดธาตุ จึงประกาศใช้แผนพัฒนาท้องถิ่น (พ.ศ.๒๕๖๑ - ๒๕๖๕) โดยให้มีผลนับตั้งแต่วันที่ ประกาศเป็นต้นไป ทั้งนี้ สามารถขอดูหรือสอบถามเพิ่มเติมได้ที่ ศูนย์ข้อมูลข่าวสารของเทศบาลตำบลวัดธาตุ ณ สำนักงานเทศบาลตำบลวัดธาตุ หมู่ที่ ๑๐ ตำบลวัดธาตุ อำเภอเมืองหนองคาย จังหวัดหนองคาย โทรศัพท์ ๐๔๒ - ๔๑๔๗๕๘ - ๙

จึงประกาศมาให้ทราบโดยทั่วกัน

ประกาศ ณ วันที่ ๑๒ กรกฎาคม พ.ศ.๒๕๖๒

(นายปราโมทย์ สุขสวัสดิ์)
นายกเทศมนตรีตำบลวัดธาตุ