



แผนพัฒนาท้องถิ่น (พ.ศ.๒๕๖๖ - ๒๕๗๐)



เทศบาลตำบลวัดธาตุ
อำเภอเมืองหนองคาย จังหวัดหนองคาย

คำนำ

เนื่องด้วยตามพระราชบัญญัติกำหนดแผนและขั้นตอนการกระจายอำนาจให้แก่องค์กรปกครองส่วนท้องถิ่น พ.ศ.๒๕๔๒ หมวด ๒ มาตรา ๑๖ (๑) ระเบียบกระทรวงมหาดไทย ว่าด้วยการจัดทำแผนพัฒนาขององค์กรปกครองส่วนท้องถิ่น พ.ศ.๒๕๔๘ และที่แก้ไขเพิ่มเติมถึง (ฉบับที่ ๓) พ.ศ.๒๕๖๑ ได้กำหนดให้องค์กรปกครองส่วนท้องถิ่นมีอำนาจและหน้าที่ในการจัดทำแผนพัฒนาท้องถิ่น เพื่อใช้เป็นกรอบในการจัดทำงบประมาณรายจ่ายประจำปี งบประมาณรายจ่ายเพิ่มเติม และงบประมาณจากเงินสะสมในช่วงของแผนนั้น

ดังนั้น เพื่อให้การดำเนินการให้เป็นไปตามกฎหมายดังกล่าว เทศบาลตำบลวัดธาตุ จึงต้องดำเนินการจัดทำแผนพัฒนาท้องถิ่น (พ.ศ.๒๕๖๖ – ๒๕๗๐) ขึ้น เพื่อใช้เป็นแนวทางในการบริหารพัฒนาท้องถิ่น ให้บรรลุตามวัตถุประสงค์และเป้าหมาย ก่อให้เกิดประโยชน์และสามารถตอบสนองความต้องการพัฒนาของประชาชนในเขตเทศบาลตำบลวัดธาตุ โดยได้ดำเนินการตามขั้นตอน ดังนี้

๑. คณะกรรมการพัฒนาท้องถิ่นจัดประชุมประชาคมท้องถิ่น ส่วนราชการรัฐวิสาหกิจที่เกี่ยวข้อง เพื่อแจ้งแนวทางการพัฒนาท้องถิ่น รับทราบปัญหา ความต้องการ ประเด็นการพัฒนา ประเด็นที่เกี่ยวข้อง และแนวทางปฏิบัติที่เหมาะสมกับสภาพพื้นที่เพื่อนำมากำหนดแนวทางการจัดทำแผนพัฒนาท้องถิ่น โดยให้นำข้อมูลพื้นฐานในการพัฒนาจากหน่วยงานต่างๆ และข้อมูลในแผนพัฒนาหมู่บ้าน หรือแผนชุมชนมาพิจารณา ประกอบการทบทวนแผนพัฒนาท้องถิ่น

๒. คณะกรรมการสนับสนุนการจัดทำร่างแผนพัฒนาท้องถิ่น รวบรวมแนวทางและข้อมูลนำมาวิเคราะห์เพื่อจัดทำร่างแผนพัฒนาท้องถิ่นแล้วเสนอคณะกรรมการพัฒนาท้องถิ่น

๓. คณะกรรมการพัฒนาท้องถิ่นพิจารณาร่างแผนพัฒนาท้องถิ่นเพื่อเสนอผู้บริหารท้องถิ่น

๔. ผู้บริหารท้องถิ่นพิจารณาอนุมัติร่างแผนพัฒนาท้องถิ่นและประกาศใช้แผนพัฒนาท้องถิ่น (พ.ศ.๒๕๖๖ – ๒๕๗๐)

บัดนี้ เทศบาลตำบลวัดธาตุ ได้พิจารณาเห็นชอบร่างแผนพัฒนาท้องถิ่น (พ.ศ.๒๕๖๖ – ๒๕๗๐) ของเทศบาลตำบลวัดธาตุเรียบร้อยแล้ว จึงอนุมัติแผนพัฒนาท้องถิ่นดังกล่าว และดำเนินการประกาศใช้ต่อไป

สารบัญ

เรื่อง	หน้า
ส่วนที่ ๑ สภาพทั่วไปและข้อมูลพื้นฐาน	๑
ส่วนที่ ๒ ยุทธศาสตร์การพัฒนากองครักษ์ปกครองส่วนท้องถิ่น	๙
ส่วนที่ ๓ การนำแผนพัฒนาท้องถิ่นไปสู่การปฏิบัติ	๓๕
๑. บัญชีสรุปโครงการพัฒนา (แบบ ผ. ๐๑)	๓๖
๒. รายละเอียดโครงการพัฒนา (แบบ ผ. ๐๒)	๔๐
๓. รายละเอียดโครงการที่เกินศักยภาพ (แบบ ผ. ๐๒/๑)	๑๐๓
๔. บัญชีครุภัณฑ์ (แบบ ผ. ๐๓)	๑๓๖
ส่วนที่ ๔ การติดตามและประเมินผล	๑๓๘
ภาคผนวก	

ส่วนที่ ๑ สภาพทั่วไปและข้อมูลพื้นฐาน

๑. ด้านกายภาพ

๑.๑ ที่ตั้งของหมู่บ้านหรือชุมชนหรือตำบล

เทศบาลตำบลวัดธาตุ ได้รับการยกฐานะจากองค์การบริหารส่วนตำบลวัดธาตุ ซึ่งจัดตั้งมาตั้งแต่วันที่ ๒๕ กุมภาพันธ์ พ.ศ.๒๕๔๐ (ราชกิจจานุ เล่ม ๑๓๓ ตอนพิเศษ ๕๒ ง ลว. ๒๕ ธันวาคม ๒๕๓๙) เป็น “เทศบาลตำบลวัดธาตุ” ตามประกาศของกระทรวงมหาดไทย เรื่อง จัดตั้งองค์การบริหารส่วนตำบลเป็นเทศบาล ตั้งแต่วันที่ ๒๗ ตุลาคม พ.ศ.๒๕๕๒ โดยอาศัยอำนาจตามความในมาตรา ๔๒ แห่งพระราชบัญญัติสภาตำบลและองค์การบริหารส่วนตำบล (ฉบับที่ ๕) พ.ศ. ๒๕๔๖ และมาตรา ๗ แห่งพระราชบัญญัติเทศบาล พ.ศ.๒๕๔๖ ในการยกฐานะเป็นเทศบาลตำบลวัดธาตุ ตั้งอยู่ทางทิศใต้ของที่ว่าการอำเภอเมืองหนองคายไปทางถนนอำเภอโพธิ์ชัย อยู่ห่างจากกรุงเทพฯ เป็นระยะประมาณ ๖๓๐ กิโลเมตร ห่างจากที่ว่าการอำเภอเมืองหนองคายถึงเขตตำบล ๔.๕๐ กิโลเมตร มีพื้นที่โดยประมาณ จำนวน ๕๙.๒๐ ตารางกิโลเมตร หรือ จำนวน ๓๗,๐๐๐ ไร่ ที่ตั้งสำนักงานเทศบาลตำบลวัดธาตุ อยู่ห่างจากที่ว่าการอำเภอเมืองหนองคาย ๑๐ กิโลเมตร ตั้งอยู่ เลขที่ ๒๐๕ หมู่ที่ ๑๐ บ้านสร้างประทาย ตำบลวัดธาตุ อำเภอเมืองหนองคาย จังหวัดหนองคาย ครอบคลุมพื้นที่ ๑๔ หมู่บ้าน คือ หมู่ที่ ๑ – ๑๔ มีอาณาเขตติดต่อกับพื้นที่ใกล้เคียง

ทิศเหนือ	ติดต่อกับ	พื้นที่ตำบลหาดคำและเขตเทศบาลเมืองหนองคาย
ทิศใต้	ติดต่อกับ	พื้นที่ตำบลค่ายบกหวาน อำเภอเมืองหนองคาย
ทิศตะวันออก	ติดต่อกับ	พื้นที่ตำบลจอมศรี อำเภอเพ็ญ จังหวัดอุดรธานี
ทิศตะวันตก	ติดต่อกับ	พื้นที่ตำบลโพธิ์ชัย อำเภอเมืองหนองคาย

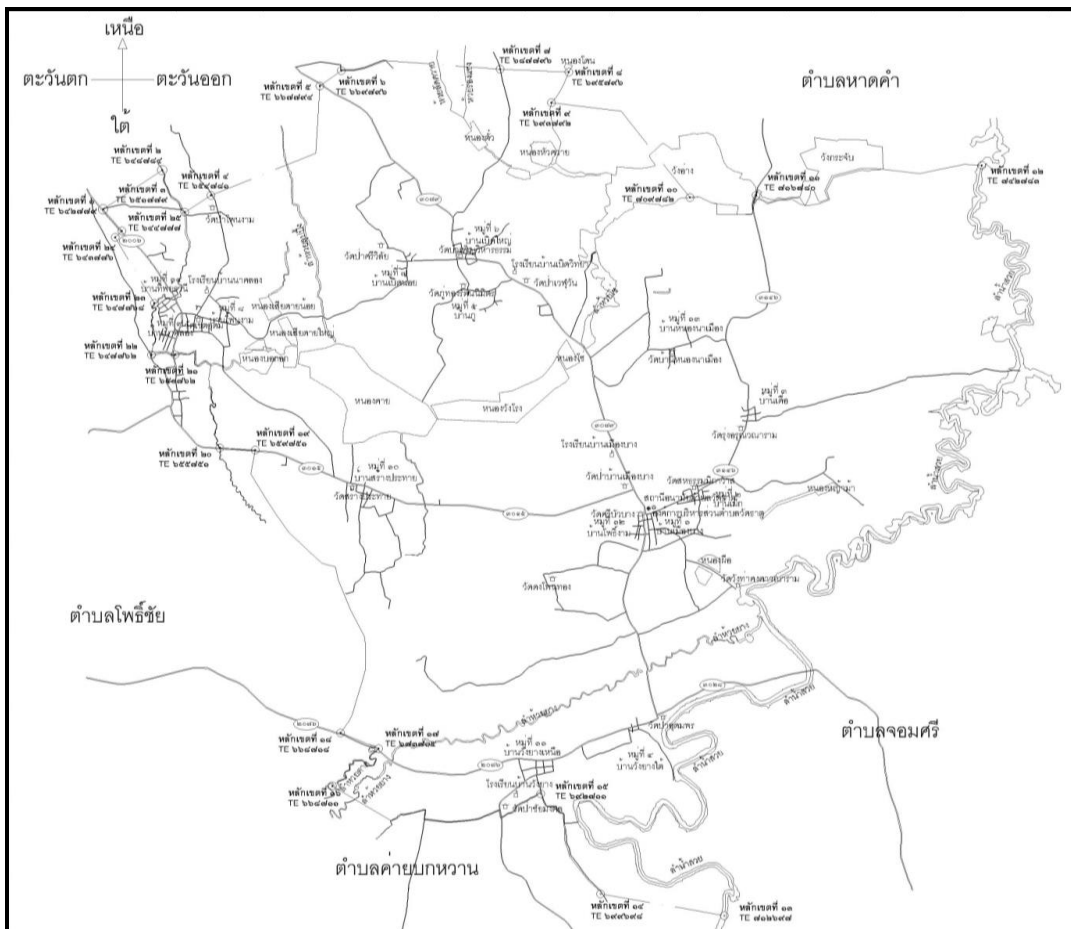

๑.๒ ลักษณะภูมิประเทศ

พื้นที่ส่วนใหญ่เป็นพื้นที่ราบลุ่มมีความลาดเอียงเล็กน้อย มีการทำนาสองครั้ง สภาพดินเป็นดินทรายปนดินเหนียว ป่าไม้ค่อนข้างน้อย ส่วนใหญ่อยู่ทางตอนใต้ของตำบล ซึ่งสภาพพื้นที่เป็นที่เนินสูงและเป็นแหล่งหินลูกรัง ที่มีคุณภาพแห่งหนึ่งของจังหวัดหนองคาย มีหนองน้ำขนาดใหญ่อยู่กลางตำบลที่เรียกว่า "บึงหนองคาย" ลักษณะหมู่บ้านตั้งอยู่เป็นกลุ่มๆ ระยะห่างกันโดยเฉลี่ย ๒ กิโลเมตร

๑.๓ ลักษณะภูมิอากาศ

ลักษณะอากาศจัดอยู่ในจำพวกฝนแถบร้อนและแห้งแล้ง ในฤดูมรสุมตะวันออกเฉียงเหนือ อุณหภูมิจะเริ่มลดในเดือนพฤศจิกายนและต่ำสุดในช่วงเดือนธันวาคมถึงมกราคม ในช่วงเดือนมีนาคมถึงเดือนพฤษภาคมเป็นช่วงเปลี่ยนฤดู อุณหภูมิจะสูงขึ้นอย่างรวดเร็วในเดือนมีนาคม และร้อนจัดในเดือนเมษายน ในฤดูมรสุมตะวันออกเฉียงใต้ (มิ.ย. – ก.ค.) อุณหภูมิโดยทั่วไปจะลดลง และในเดือนตุลาคมอุณหภูมิจะเริ่มลดลงจนอากาศหนาวเย็น

๑.๔ ลักษณะของดิน

ลักษณะของดิน เป็นที่ราบลุ่มมีความลาดเอียงเล็กน้อย มีหน้าดินชั้นจีน มีดินลูกรังปะปนเป็นบางส่วนเหมาะสมแก่การทำอาชีพเกษตรกรรม ทำนาปรังจะได้ผลมากกว่านาปี เนื่องจากมีลักษณะราบลุ่มในหน้าฝนทำให้เกิดน้ำท่วม นาปีจึงได้ผลผลิตน้อย นอกจากนี้ในพื้นที่ของตำบลมีแหล่งน้ำธรรมชาติที่สำคัญจำนวนมาก จึงทำให้รายได้ส่วนใหญ่ของประชาชนมาจากการทำนาปรัง แต่ในปัจจุบันการทำนาได้ใช้สารเคมีจำนวนมากทำให้ดินเกิดการเสื่อมสภาพและขาดการบำรุงรักษา ทำให้ผลผลิตข้าวได้จำนวนน้อย ต้นทุนการผลิตสูงขึ้น

๒. ด้านการเมือง/การปกครอง

๒.๑ เขตการปกครอง

เทศบาลตำบลวัดธาตุ แบ่งการปกครองออกเป็น ๑๔ หมู่บ้าน คือ

หมู่ที่ ๑ บ้านเมืองบาง	หมู่ที่ ๘ บ้านโพนงาม
หมู่ที่ ๒ บ้านเม็ก	หมู่ที่ ๙ บ้านนาคลอง
หมู่ที่ ๓ บ้านเตื่อ	หมู่ที่ ๑๐ บ้านสร้างประทาย
หมู่ที่ ๔ บ้านวังยางใต้	หมู่ที่ ๑๑ บ้านวังยางเหนือ
หมู่ที่ ๕ บ้านภู	หมู่ที่ ๑๒ บ้านโพธิ์งาม
หมู่ที่ ๖ บ้านเปิดใหญ่	หมู่ที่ ๑๓ บ้านหนองนาเมือง
หมู่ที่ ๗ บ้านเปิดน้อย	หมู่ที่ ๑๔ บ้านทิพย์ธานี

๒.๒ การเลือกตั้ง

เทศบาลตำบลวัดธาตุ มีทั้งหมด ๑๔ หมู่บ้าน ประชาชนให้ความร่วมมือด้านการเลือกตั้งเป็นอย่างดี เช่น การเลือกตั้งสมาชิกสภาเทศบาลตำบล ในปี พ.ศ. ๒๕๖๔ ประชาชนมาใช้สิทธิเลือกตั้ง จำนวนผู้มาใช้สิทธิเลือกตั้งนายกเทศมนตรีตำบล ๕,๘๗๘ คน จากผู้มีสิทธิเลือกตั้งทั้งสิ้น ๘,๐๖๙ คน คิดเป็นร้อยละ ๗๒.๘๕ จำนวนผู้มาใช้สิทธิเลือกตั้งสมาชิกสภาเทศบาลตำบล ๕,๘๗๖ คน จากผู้มีสิทธิเลือกตั้งทั้งสิ้น ๘,๐๖๗ คน คิดเป็นร้อยละ ๗๓.๐๐

จำนวนผู้มีสิทธิเลือกตั้ง (ข้อมูลเมื่อวันที่ ๒๘ มีนาคม พ.ศ. ๒๕๖๔)

- จำนวนผู้มีสิทธิเลือกตั้งนายกเทศมนตรีตำบล ๘,๐๖๙ คน
- จำนวนผู้มีสิทธิเลือกตั้งสมาชิกสภาเทศบาลตำบล ๘,๐๖๗ คน

จำนวนผู้มีสิทธิเลือกตั้ง ครั้งล่าสุด (พ.ศ. ๒๕๖๔)

- จำนวนผู้มีสิทธิเลือกตั้งนายกเทศมนตรีตำบล ๕,๘๗๘ คน จากผู้มีสิทธิเลือกตั้งทั้งสิ้น ๘,๐๖๙ คน คิดเป็นร้อยละ ๗๒.๘๕

- จำนวนผู้มีสิทธิเลือกตั้งสมาชิกสภาเทศบาลตำบล ๕,๘๗๖ คน จากผู้มีสิทธิเลือกตั้งทั้งสิ้น ๘,๐๖๗ คน คิดเป็นร้อยละ ๗๓.๐๐

เทศบาลได้แบ่งเขตการเลือกตั้งเป็น ๒ เขต มีจำนวนสมาชิกสภาเทศบาลทั้งหมด ๑๒ คน ประกอบด้วย

เขตเลือกตั้งที่ ๑ ประกอบด้วย บ้านเปิดใหญ่ บ้านเปิดน้อย บ้านโพนงาม บ้านนาคลอง บ้านสร้างประทาย บ้านทิพย์ธานี

เขตเลือกตั้งที่ ๒ ประกอบด้วย บ้านเมืองบาง บ้านเม็ก บ้านเคื่อ บ้านวังยางใต้ บ้านภู บ้านวังยางเหนือ บ้านโพธิ์งาม บ้านหนองนาเมือง

๓. ประชากร

๓.๑ ข้อมูลเกี่ยวกับจำนวนประชากร

ประชากรทั้งสิ้น ๑๐,๔๑๒ คน แยกเป็นชาย ๕,๑๐๖ คน เป็นหญิง ๕,๓๐๖ คน ครัวเรือนทั้งสิ้น ๓,๕๖๘ ครัวเรือน

ตำบล/หมู่บ้าน	จำนวนครัวเรือน	ประชากร (เพศ)		รวม
		ชาย	หญิง	
ตำบลวัดธาตุ	๓,๕๖๘	๕,๑๐๖	๕,๓๐๖	๑๐,๔๑๒
หมู่ที่ ๑	๒๙๘	๔๕๒	๕๐๓	๙๕๕
หมู่ที่ ๒	๒๐๙	๓๓๙	๓๔๖	๖๘๕
หมู่ที่ ๓	๑๙๐	๓๑๑	๓๒๗	๖๓๘
หมู่ที่ ๔	๑๖๙	๒๓๗	๒๕๙	๔๙๖
หมู่ที่ ๕	๒๕๖	๔๔๘	๓๙๙	๘๔๗
หมู่ที่ ๖	๓๖๔	๕๖๕	๕๘๖	๑,๑๕๑
หมู่ที่ ๗	๓๓๐	๔๖๖	๕๒๘	๙๙๔
หมู่ที่ ๘	๒๒๐	๒๘๗	๓๐๕	๕๙๒
หมู่ที่ ๙	๕๓๑	๖๓๔	๖๗๙	๑,๓๑๓
หมู่ที่ ๑๐	๒๔๖	๓๘๙	๓๗๑	๗๖๐
หมู่ที่ ๑๑	๑๑๙	๑๙๔	๑๘๙	๓๘๓
หมู่ที่ ๑๒	๒๐๖	๓๓๙	๓๓๒	๖๗๑
หมู่ที่ ๑๓	๑๒๙	๑๖๗	๑๔๓	๓๑๐
หมู่ที่ ๑๔	๒๙๙	๒๗๘	๓๓๙	๖๑๗

ตารางที่ ๑ แสดงจำนวนราษฎรในเขต ทต.วัดธาตุ ข้อมูล ณ พฤษภาคม พ.ศ. ๒๕๖๔ แยกเป็นพื้นที่ (ที่มา : สถิติทะเบียนราษฎร อ.เมืองหนองคาย จ.หนองคาย)

ปี	ประชากร (เพศ)		ประชากร รวม
	ชาย	หญิง	
๒๕๖๔	๕,๑๐๖	๕,๓๐๖	๑๐,๔๑๒
๒๕๖๓	๕,๑๐๐	๕,๒๗๙	๑๐,๓๗๙
๒๕๖๒	๕,๐๗๑	๕,๒๔๗	๑๐,๓๑๘
๒๕๖๑	๕,๐๐๒	๕,๑๘๒	๑๐,๑๘๔
๒๕๖๐	๔,๙๗๗	๕,๑๑๑	๑๐,๐๘๘

ตารางที่ ๒ แสดงจำนวนราษฎรในเขต ทต.วัดธาตุ ปี ๒๕๖๐ - ๒๕๖๔ แยกเป็นเพศ

(ที่มา : ระบบทางสถิติทางการทะเบียน กรมการปกครอง)

๓.๒ ช่วงอายุและจำนวนประชากร

➤ ข้อมูลจากสถิติประชากรทางทะเบียนราษฎร ณ เดือน พฤษภาคม พ.ศ. ๒๕๖๔

ประชากรในตำบลวัดธาตุ หมู่ที่ ๑ - ๑๔ ของเทศบาลตำบลวัดธาตุ (ปี พ.ศ. ๒๕๖๔)				
ประชากร	ชาย	หญิง	รวม	ช่วงอายุ
จำนวนประชากรเยาวชน	๑,๐๑๐	๑,๐๕๘	๒,๐๖๘	อายุต่ำกว่า ๑๘ ปี
จำนวนประชากร	๓,๔๐๑	๓,๔๑๐	๖,๘๑๑	อายุ ๑๘ - ๕๙ ปี
จำนวนประชากรผู้สูงอายุ	๖๖๖	๘๒๕	๑,๔๙๑	อายุตั้งแต่ ๖๐ ปี ขึ้นไป
รวมทั้งสิ้น	๕,๐๗๗	๕,๒๙๓	๑๐,๓๗๐	

ตารางที่ ๓ แสดงจำนวนราษฎรในเขต ทต.วัดธาตุ ปี ๒๕๖๔ แยกช่วงอายุและเพศ

(ที่มา : ระบบทางสถิติทางการทะเบียน กรมการปกครอง)

๔. สภาพทางสังคม

๔.๑ การศึกษา

ในเขตเทศบาลตำบลวัดธาตุ มีสถานศึกษา รวม ๗ แห่ง ได้แก่

โรงเรียนสังกัดสำนักงานเขตพื้นที่การศึกษาหนองคาย เขต ๑ จำนวน ๔ แห่ง ได้แก่

โรงเรียน	จำนวนนักเรียน										
	อนุบาล (คน)	ป. ๑ (คน)	ป. ๒ (คน)	ป. ๓ (คน)	ป. ๔ (คน)	ป. ๕ (คน)	ป. ๖ (คน)	ม. ๑ (คน)	ม. ๒ (คน)	ม. ๓ (คน)	รวม (คน)
บ้านเมืองบาง	๒๙	๔๔	๒๗	๒๙	๒๒	๓๘	๓๑	๓๗	๔๑	๓๘	๓๓๖
บ้านเปิดวิทยา	-	๖	๑๕	๙	๑๓	๑๖	๑๒	-	-	-	๗๑
บ้านนาคลอง	๕	๑๑	๑๓	๖	๑๐	๕	๑๑	-	-	-	๖๑
บ้านวังยาง	๑๓	๙	๖	๘	๑๐	๕	๑๐	-	-	-	๖๑
รวม	๔๗	๗๐	๖๑	๕๒	๕๕	๖๔	๖๔	๓๗	๔๑	๓๘	๕๒๙

ตารางที่ ๑ แสดงจำนวนนักเรียนในเขต ทต.วัดธาตุ ข้อมูล ณ มิถุนายน พ.ศ. ๒๕๖๔

(ที่มา : กองการศึกษา เทศบาลตำบลวัดธาตุ)

ศูนย์เด็กเล็กสังกัดเทศบาลตำบลวัดธาตุ จำนวน ๒ แห่ง ได้แก่

สถานศึกษา	จำนวนนักเรียน		
	ชาย (คน)	หญิง (คน)	รวม (คน)
วัดศรีบัวบาง (บ้านเมืองบาง)	๒๖	๑๘	๔๔
วัดเขตอุดม (บ้านนาคลอง)	๒๗	๒๓	๕๐
รวม	๕๓	๔๑	๙๔

โรงเรียนในสังกัดเทศบาลตำบลวัดธาตุ จำนวน ๑ แห่ง ได้แก่

สถานศึกษา	อนุบาล ๑		อนุบาล ๒		อนุบาล ๓		รวม
	ชาย	หญิง	ชาย	หญิง	ชาย	หญิง	
โรงเรียนอนุบาลตำบลวัดธาตุ	๔๐	๓๘	๒๘	๓๘	๔๑	๓๘	๒๒๓

ตารางที่ ๒, ๓ แสดงจำนวนนักเรียนในเขต ทต.วัดธาตุ ข้อมูล ณ มิถุนายน พ.ศ. ๒๕๖๔
(ที่มา : กองการศึกษา เทศบาลตำบลวัดธาตุ)

๔.๒ สาธารณสุข

เทศบาลตำบลวัดธาตุ มีโรงพยาบาลส่งเสริมสุขภาพประจำตำบล ๑ แห่ง คลินิก ๒ แห่ง มีการจัดตั้ง อสม. ทั้ง ๑๔ หมู่บ้าน จำนวน ๒๓๒ คน

๔.๓ อาชญากรรม

ตำบลวัดธาตุ มีเหตุการณ์หลักขโมยทรัพย์สินประชาชน ส่วนมากครัวเรือนมีการป้องกันอุบัติภัยอย่างถูกวิธี มีความปลอดภัยในชีวิตและทรัพย์สิน วิธีการแก้ปัญหาของเทศบาลที่สามารถดำเนินการได้ตามอำนาจหน้าที่และงบประมาณที่มีอยู่อย่างจำกัด คือการติดตั้งกล้องวงจรปิดในจุดที่เป็นที่สาธารณะ ติดตั้งสัญญาณไฟกระพริบทางร่วมทางแยก รวมทั้งได้ตั้งจุดตรวจ จุดสกัด จุดบริการ ในช่วงเทศกาลที่มีวันหยุดหลายวัน เพื่ออำนวยความสะดวกให้กับประชาชน แต่ปัญหาที่พบเป็นประจำคือการทะเลาะวิวาทของกลุ่มวัยรุ่น โดยเฉพาะในสถานที่จัดงานดนตรี งานมหรสพ เป็นปัญหาที่ชุมชนได้รับผลกระทบเป็นอย่างมาก การแก้ไขปัญหา คือ การขอความร่วมมือไปยังผู้นำ การขอกำลังจากตำรวจ ผู้นำ อปพร. เพื่อระงับเหตุไม่ให้เกิดความรุนแรง

๔.๔ ยาเสพติด

ปัญหา ยาเสพติดแพร่ระบาดเข้ามาในพื้นที่พอสมควร แต่เนื่องจากพื้นที่อยู่ในความรับผิดชอบของสถานีตำรวจภูธรเมืองหนองคายคอยสอดส่องดูแลและหาเบาะแสผู้กระทำผิดอยู่เป็นประจำ ประกอบกับแต่ละชุมชนมีอาสาสมัครตำรวจบ้าน ชูรักษาความสงบหมู่บ้าน คอยเป็นกำลังสำคัญในการแจ้งเบาะแสและข้อมูลข่าวสารให้กับทางราชการ การแก้ไขปัญหาของเทศบาลสามารถทำได้เฉพาะตามอำนาจหน้าที่เท่านั้น เช่น การรณรงค์ การประชาสัมพันธ์ การแจ้งเบาะแส การฝึกอบรมให้ความรู้ ถ้านอกเหนือจากอำนาจหน้าที่ ก็เป็นเรื่องของอำเภอหรือตำรวจแล้วแต่กรณี ทั้งนี้ เทศบาลก็ได้ให้ความร่วมมือมาโดยตลอด

๔.๕ การสังคมสงเคราะห์

เทศบาลได้ดำเนินการด้านสังคมสงเคราะห์ ดังนี้

๑. ผู้สูงอายุ	จำนวน	๑,๒๙๖ คน	คิดเป็นเงิน	๘๓๓,๑๐๐ บาท
แบ่งเป็นช่วงอายุ ดังนี้				
อายุ ๖๐ – ๖๙ ปี	จำนวน	๘๖๓ คน	คิดเป็นเงิน	๕๑๗,๘๐๐ บาท
อายุ ๗๐ – ๗๙ ปี	จำนวน	๓๒๗ คน	คิดเป็นเงิน	๒๒๘,๙๐๐ บาท
อายุ ๘๐ – ๘๙ ปี	จำนวน	๙๘ คน	คิดเป็นเงิน	๗๘,๔๐๐ บาท
อายุ ๙๐ ขึ้นไป	จำนวน	๘ คน	คิดเป็นเงิน	๘,๐๐๐ บาท
๒. ผู้พิการ	จำนวน	๒๓๕ คน	คิดเป็นเงิน	๑๘๙,๖๐๐ บาท
๓. ผู้ป่วยเอดส์ (HIV)	จำนวน	๑๗ คน	คิดเป็นเงิน	๘,๕๐๐ บาท

๕. ระบบบริการพื้นฐาน

ในเขตเทศบาลมีระบบบริการพื้นฐาน ดังนี้

๕.๑ การคมนาคมขนส่ง

การคมนาคม ในเขตเทศบาลตำบลวัดธาตุ มีถนนลาดยาง ๔ สาย ได้แก่

๑. สายจอมเสด็จ – เมืองบาง เชื่อมระหว่างตำบลหาดคำ บ้านเปิดน้อย บ้านเปิดใหญ่ และบ้านเมืองบาง ระยะทาง ๙ กิโลเมตร

๒. สายโนนสังข์ – เมืองบาง เชื่อมระหว่างตำบลโพธิ์ชัย บ้านสร้างประทาย และบ้านเมืองบาง ระยะทาง ๑๔ กิโลเมตร

๓. สายเมืองบาง – จอมศรี เชื่อมระหว่างบ้านเมืองบาง บ้านเม็ก บ้านเตื่อ บ้านหนองนาเมือง - ตำบลจอมศรี อำเภอเพ็ญ จังหวัดอุดรธานีระยะทาง ๑๕ กิโลเมตร

๔. สายหนองสองห้อง ค่ายบกหวาน – เมืองบาง เชื่อมระหว่างตำบลค่ายบกหวาน บ้านวังยางเหนือ วังยางใต้ และบ้านเมืองบาง ระยะทาง ๑๒ กิโลเมตร

มีถนนคอนกรีตระหว่างหมู่บ้านและในหมู่บ้าน จำนวน ๑๔๓ สาย ระยะทาง ๒๘.๑๔๗ กิโลเมตร และถนนลูกรังระหว่างหมู่บ้านและในหมู่บ้าน จำนวน ๙๓ สาย ระยะทาง ๖๕.๖๕๗ กิโลเมตร มีรางระบายน้ำคอนกรีต จำนวน ๔๘ สาย ระยะทาง ๘.๐๒๕ กิโลเมตร และรางระบายทางดิน จำนวน ๑๑ สาย ระยะทาง ๑.๐๗๙ กิโลเมตร

๕.๒ การไฟฟ้า

ตำบลวัดธาตุ ได้รับการบริการไฟฟ้าจากการไฟฟ้าส่วนภูมิภาคอำเภอเมืองหนองคาย มีไฟฟ้าอย่างทั่วถึงทุกหมู่บ้าน และกำลังพัฒนาและขยายเขตไฟฟ้าเพื่อการเกษตร ไฟฟ้าแสงสว่างให้ทั่วถึง ปัญหาคือไฟฟ้าส่องสว่างทางหรือที่สาธารณะยังไม่สามารถดำเนินการครอบคลุมพื้นที่ได้ทั้งหมด เนื่องจากพื้นที่ที่มีความต้องการให้ติดตั้งไฟฟ้าส่องสว่างนั้นยังไม่เป็นที่สาธารณะ เทศบาลจึงไม่สามารถดำเนินการได้ การแก้ปัญหาคือประสานความร่วมมือกันในหลายๆ ฝ่าย เพื่อที่จะทำความเข้าใจกับประชาชนในพื้นที่และวิธีการที่จะดำเนินการแก้ไขอย่างไร

๕.๓ การประปา

ในเขตตำบลวัดธาตุ ได้มีระบบประปาหมู่บ้าน การบริหารจัดการโดยคณะกรรมการของแต่ละหมู่บ้าน จำนวน ๒๐ แห่ง บ่อบาดาล จำนวน ๗ แห่ง

๕.๔ โทรศัพท์

ในเขตตำบลวัดธาตุ มีการสื่อสารที่สำคัญได้แก่ ทางโทรศัพท์บ้านและโทรศัพท์เคลื่อนที่ และมีเครือข่ายของโทรศัพท์เคลื่อนที่ที่ใช้ได้อย่างมีประสิทธิภาพ ได้แก่ AIS, DTAC, True ประชาชนส่วนใหญ่มีโทรศัพท์เคลื่อนที่ทุกครัวเรือน

๕.๕ ระบบโลจิสติกส์ (Logistics) หรือการขนส่ง

- ที่ทำการไปรษณีย์โทรเลข - แห่ง
- สถานีโทรคมนาคมอื่นๆ - แห่ง

๖. ระบบเศรษฐกิจ

๖.๑ การเกษตร

ในปัจจุบันประชากรตำบลวัดธาตุ ส่วนใหญ่ ประกอบอาชีพรับจ้างทั่วไป อาชีพทางการเกษตร ผลผลิตทางการเกษตรที่สำคัญ ได้แก่ การทำนา นอกจากนี้ ยังประกอบอาชีพ ค้าขายและรับราชการ เจ้าหน้าที่ของรัฐ

๖.๒ การประมง

(ในเขตเทศบาลไม่มีการประมง)

๖.๓ การปศุสัตว์

- เป็นการประกอบการในลักษณะเลี้ยงในครัวเรือนเป็นอาชีพหลักและอาชีพเสริม เช่น การเลี้ยงไก่ เป็ด โค สุกร กระบือ จิ้งหรีด

๖.๔ การท่องเที่ยว

๑. แหล่งท่องเที่ยวทางศาสนา คือ วัดศรีบัวบาง เป็นวัดที่เก่าแก่ มีหลวงพ่อพระโพนทอง เป็นพระพุทธรูปเก่าแก่สมัยล้านช้าง ไม่สามารถระบุปี พ.ศ. ที่ค้นพบได้ ประวัติตามที่เล่าขานต่อกันมา คือ มีชาวบ้านได้ขุดพบที่จอมโพน(จอมปลวก) ในดงป่าที่เรียกกันว่า ดงโพนทอง จึงได้อัญเชิญมาประดิษฐานที่วัดศรีบัวบาง ตำบลวัดธาตุ อำเภอเมืองหนองคาย จังหวัดหนองคาย และตั้งชื่อว่า หลวงพ่อพระโพนทอง และวัดศรีบัวบางมีพระอุโบสถที่สวยงาม สถานที่บริเวณวัดร่มรื่น เหมาะสำหรับเป็นสถานที่ท่องเที่ยวและพักผ่อน

๒. แหล่งท่องเที่ยวทางธรรมชาติ คือ บึงหนองคาย เป็นบึงขนาดใหญ่ มีชื่อเดียวกับจังหวัดหนองคาย มีการพัฒนาเป็นแหล่งท่องเที่ยวและสวนสาธารณะสำหรับใช้พักผ่อนหย่อนใจ

๖.๕ อุตสาหกรรม

- จำนวนกิจการอุตสาหกรรมขนาดเล็ก (โรงสีขนาดเล็ก) จำนวน ๖ แห่ง
- โรงน้ำดื่ม จำนวน ๒ แห่ง
- โรงน้ำแข็ง จำนวน ๒ แห่ง

๖.๖ การพาณิชย์และกลุ่มอาชีพ

การพาณิชย์

- สถานีบริการน้ำมัน จำนวน ๒ แห่ง
- ร้านค้าต่างๆ และปั้มหลอด จำนวน ๘๐ แห่ง

กลุ่มอาชีพ มีกลุ่มอาชีพ จำนวน ๗ กลุ่ม

๑. กลุ่มแม่บ้านเกษตรกรกรบ้านเมืองบาง-โพธิ์งาม
๒. กลุ่มปรับภูมิทัศน์
๓. กลุ่มแม่บ้านเกษตรกรกรบ้านเม็กพัฒนา
๔. กลุ่มกองทุนปุ๋ย หมู่ ๖
๕. กลุ่มทำน้าบ้านเบ็ดน้อย
๖. กลุ่มแม่บ้านเกษตรกรแปรรูปอาหารบ้านวังยางเหนือ
๗. กลุ่มผู้จัดทำแปลงขยายพันธุ์พืช

๖.๗ แรงงาน

ประชากรส่วนใหญ่ ประกอบอาชีพด้านการเกษตร ได้แก่ ปลูกข้าว ปลูกข้าวโพด ส่วนที่เหลือนั้นประกอบอาชีพส่วนตัวและรับจ้าง

๗. ศาสนา ประเพณี วัฒนธรรม

๗.๑ การนับถือศาสนา

ประชาชนส่วนใหญ่ในเขตตำบลวัดธาตุ นับถือศาสนาพุทธ และนับถือศาสนาอื่นๆ โดยมีศาสนสถานในตำบลวัดธาตุ คือ มีวัด จำนวน ๑๓ แห่ง มีสำนักสงฆ์ จำนวน ๔ แห่ง

๗.๒ ประเพณีและงานประจำปี

เดือนอ้าย	บุญเข้ากรรม	เดือนยี่	บุญคุณลาน
เดือนสาม	บุญข้าวจี๋	เดือนสี่	บุญเขาส (บุญมหาชาติ)
เดือนห้า	บุญสงกรานต์	เดือนหก	บุญบั้งไฟ
เดือนเจ็ด	บุญข้าสะ	เดือนแปด	บุญเข้าพรรษา
เดือนเก้า	บุญข้าวประดับดิน	เดือนสิบ	บุญข้าวสาก
เดือนสิบเอ็ด	บุญออกพรรษา	เดือนสิบสอง	บุญกฐิน ลอยกระทง

๗.๓ ภูมิปัญญาท้องถิ่น ภาษาถิ่น

ภูมิปัญญาท้องถิ่น ประชาชนในเขตเทศบาลได้อนุรักษ์ภูมิปัญญาท้องถิ่น ได้แก่ วิธีการทำเครื่องจักสานใช้สำหรับในครัวเรือน วิธีการทอเสื่อจากต้นกก และวิธีการถนอมอาหารจากปลา

ภาษาถิ่น ส่วนมากพูดภาษาอีสาน

๗.๔ OTOP สินค้าพื้นเมืองและของที่ระลึก

ประชาชนในเขตเทศบาลได้ผลิตของใช้พื้นเมืองขึ้นใช้ในครัวเรือนและเอาไว้จำหน่ายบ้าง ได้แก่ เครื่องจักสานที่ทำจากไม้ไผ่ น้ำจิ้มสุกี้ และปลาร้าบอง

๘. ทรัพยากรธรรมชาติ

๘.๑ น้ำ แหล่งน้ำสำคัญภายในเขตพื้นที่เทศบาลตำบลวัดธาตุ คือลำห้วยยางเป็นแหล่งน้ำธรรมชาติ เพื่อใช้ในการเกษตร มีความยาว ๖ กิโลเมตร คลุมพื้นที่ บ้านเมืองบาง บ้านเม็ก บ้านเตื่อ บ้านวังยางเหนือ บ้านวังยางใต้ และบึงหนองคาย เป็นบึงขนาดใหญ่ มีพื้นที่ ๕๒๖ ไร่ ที่มีความสำคัญของตำบล คือบ้านนาคลอง บ้านเบ็ดน้อย บ้านสร้างประทาย ในด้านการทำนาปรัง พืชสวน และแหล่งเพาะพันธุ์สัตว์น้ำ นอกจากนี้ยังมีแหล่งน้ำธรรมชาติที่สำคัญจำนวน ๒๘ แห่ง มีพื้นที่ประมาณ จำนวน ๑,๐๖๐ ไร่ ความยาวประมาณ ๑๙.๗ กิโลเมตร เป็นแหล่งน้ำอุปโภคและบริโภคพร้อมทั้งมีการพัฒนาให้เป็นแหล่งน้ำเพื่อการเกษตรของประชาชนในเขตตำบลวัดธาตุ

๘.๒ ป่าไม้ มีป่าไม้ชุมชน จำนวน ๑๐ แห่ง พื้นที่ ๒๕๓ ไร่ มีลักษณะดงดิบแล้งและป่าแพะอยู่ตามหัวไร่ปลายนา ป่าช้าของแต่ละหมู่บ้าน ป่าไม้ที่สำคัญจะอยู่ที่ลำห้วยยาง

๘.๓ ภูเขา ในเขตเทศบาลตำบลวัดธาตุไม่มีภูเขา

๘.๔ ทรัพยากรธรรมชาติ

ในพื้นที่ของเทศบาลส่วนมากเป็นพื้นที่สำหรับเพาะปลูกทำการเกษตร ที่อยู่อาศัย ร้านค้า สถานประกอบการ ตามลำดับ และมีพื้นที่เป็นพื้นที่สาธารณะทรัพยากรธรรมชาติในพื้นที่ ได้แก่ ดิน น้ำ ต้นไม้ อากาศที่ไม่มีมลพิษ

ส่วนที่ ๒

ยุทธศาสตร์การพัฒนากองครักษ์ส่วนท้องถิ่น

๑. ความสัมพันธ์ระหว่างแผนพัฒนาระดับมหภาค

๑.๑ แผนยุทธศาสตร์ชาติ ๒๐ ปี (พ.ศ. ๒๕๖๑ - ๒๕๘๐)

โดยที่รัฐธรรมนูญแห่งราชอาณาจักรไทย มาตรา ๖๕ กำหนดให้รัฐพึงจัดให้มียุทธศาสตร์ชาติเป็นเป้าหมายการพัฒนาประเทศอย่างยั่งยืน ตามหลักธรรมาภิบาลเพื่อใช้เป็นกรอบในการจัดทำแผนต่างๆให้สอดคล้องและบูรณาการกันเพื่อให้เกิดเป็นพลังผลักดันร่วมกันไปสู่เป้าหมายดังกล่าว โดยให้เป็นไปตามที่กำหนดในกฎหมายว่าด้วยการจัดทำยุทธศาสตร์ชาติ และต่อมาได้มีการตราพระราชบัญญัติการจัดทำยุทธศาสตร์ชาติ พ.ศ.๒๕๖๐ มีผลบังคับใช้เมื่อวันที่ ๑ สิงหาคม ๒๕๖๐ โดยกำหนดให้มีการแต่งตั้งคณะกรรมการยุทธศาสตร์ชาติ เพื่อรับผิดชอบในการจัดทำร่างยุทธศาสตร์ชาติ กำหนดวิธีการการมีส่วนร่วมของประชาชนในการจัดทำร่างยุทธศาสตร์ชาติ ในการติดตาม การตรวจสอบ และการประเมินผล รวมทั้งกำหนดมาตรการส่งเสริมและสนับสนุนให้ประชาชนทุกภาคส่วนดำเนินการให้สอดคล้องกับยุทธศาสตร์ชาติ

เพื่อให้เป็นไปตามที่กำหนดในพระราชบัญญัติการจัดทำ ยุทธศาสตร์ชาติ พ.ศ.๒๕๖๐คณะกรรมการยุทธศาสตร์ชาติได้แต่งตั้งคณะกรรมการจัดทำยุทธศาสตร์ชาติด้านต่างๆ รวม ๖ คณะอันประกอบด้วยคณะกรรมการจัดทำยุทธศาสตร์ชาติด้านความมั่นคง คณะกรรมการจัดทำยุทธศาสตร์ชาติด้านการสร้างความสามารถในการแข่งขัน คณะกรรมการจัดทำยุทธศาสตร์ชาติด้านการพัฒนาและเสริมสร้างศักยภาพทรัพยากรมนุษย์ คณะกรรมการจัดทำยุทธศาสตร์ชาติด้านการสร้างโอกาสและความเสมอภาคทางสังคม คณะกรรมการจัดทำยุทธศาสตร์ชาติด้านการสร้างการเติบโตบนคุณภาพชีวิตที่เป็นมิตรต่อสิ่งแวดล้อม และคณะกรรมการจัดทำยุทธศาสตร์ชาติด้านการปรับสมดุลและพัฒนาระบบการบริหารจัดการภาครัฐ เพื่อรับผิดชอบในการดำเนินการจัดทำร่างยุทธศาสตร์ชาติให้เป็นไปตามหลักเกณฑ์ วิธีการ และเงื่อนไขที่กำหนดตลอดจนได้จัดให้มีการรับฟังความคิดเห็นของประชาชนและหน่วยงานของรัฐที่เกี่ยวข้องอย่างกว้างขวางเพื่อประกอบการพิจารณาจัดทำร่างยุทธศาสตร์ชาติตามที่กฎหมายกำหนดแล้ว

ยุทธศาสตร์ชาติ ๒๐ ปี (พ.ศ.๒๕๖๑-๒๕๘๐) เป็นยุทธศาสตร์ชาติฉบับแรกของประเทศไทยตามรัฐธรรมนูญแห่งราชอาณาจักรไทย ซึ่งจะต้องนำไปสู่การปฏิบัติเพื่อให้ประเทศไทยบรรลุวิสัยทัศน์ “ประเทศไทยมีความมั่นคง มั่งคั่ง ยั่งยืน เป็นประเทศพัฒนาแล้ว ด้วยการพัฒนาตามหลักปรัชญาของเศรษฐกิจพอเพียง” ภายในช่วงเวลาดังกล่าว เพื่อความสุขของคนไทยทุกคน

สถานการณ์ แนวโน้ม วิสัยทัศน์ และเป้าหมายในการพัฒนาประเทศ

๑. บทนำ

การพัฒนาประเทศไทยนับตั้งแต่แผนพัฒนาเศรษฐกิจและสังคมแห่งชาติ ฉบับที่ ๑ เป็นต้นมาได้ส่งผลให้ประเทศไทยมีการพัฒนาในทุกมิติ ทั้งในด้านเศรษฐกิจที่ประเทศไทยได้รับการยกระดับเป็นประเทศในกลุ่มบนของกลุ่มประเทศระดับรายได้ปานกลาง ในด้านสังคมที่มีการพัฒนาคุณภาพชีวิตของประชาชนส่งผลให้ประเทศไทยหลุดพ้นจากการเป็นประเทศยากจน และในด้านสิ่งแวดล้อมที่ประเทศไทยมีข้อได้เปรียบในความหลากหลายเชิงนิเวศ อย่างไรก็ตาม ประเทศไทยยังมีความท้าทายต่อการพัฒนาที่สำคัญ อาทิ อัตราการขยายตัวทางเศรษฐกิจในปี ๒๕๖๐ ที่ร้อยละ ๓.๙ ถือว่าอยู่ในระดับต่ำกว่าศักยภาพ เมื่อเทียบกับร้อยละ ๖.๐ ต่อปีในช่วงเวลาเกือบ ๖ ทศวรรษที่ผ่านมา โดยมีสาเหตุหลักจากการชะลอตัวของการลงทุนภายในประเทศและสถานการณ์เศรษฐกิจโลกที่ยังไม่ฟื้นตัวได้เต็มที่ โครงสร้างเศรษฐกิจไทยที่ยังไม่สามารถขับเคลื่อนด้วยนวัตกรรมได้อย่างเต็มประสิทธิภาพภาคบริการและภาคเกษตรมีผลิตภาพการผลิตในระดับต่ำ ขาดการนำเทคโนโลยีเข้ามาเพิ่มประสิทธิภาพในการผลิต ประกอบกับแรงงานไทยยังมีปัญหาเรื่องคุณภาพและสมรรถนะที่ไม่สอดคล้องกับความต้องการในการขับเคลื่อนการพัฒนาของประเทศ

.....

แผนพัฒนาท้องถิ่น (พ.ศ.๒๕๖๖ - ๒๕๗๐)

โดยเทศบาลตำบลวัดธาตุ อำเภอเมืองหนองคาย จังหวัดหนองคาย

นอกจากนั้น ศักยภาพและคุณภาพของประชากรไทยทุกช่วงวัยยังคงเป็นปัจจัยท้าทายสำคัญต่อการพัฒนาประเทศ แม้ว่าการเข้าถึงระบบบริการสาธารณสุข การศึกษา บริการสาธารณสุข โครงสร้างพื้นฐานต่างๆ และการคุ้มครองทางสังคมอื่น ๆ ของคนไทยมีความครอบคลุมเพิ่มมากขึ้น แต่ยังคงมีปัญหาเรื่องคุณภาพการให้บริการที่มีมาตรฐานแตกต่างกันระหว่างพื้นที่ ซึ่งเป็นหนึ่งในสาเหตุหลักที่ทำให้ประเทศไทยยังคงมีปัญหาความเหลื่อมล้ำในหลายมิติ ขณะที่ปัญหาด้านความยากจนยังคงเป็นประเด็นท้าทายในการยกระดับการพัฒนาประเทศให้ประชาชนมีรายได้สูงขึ้นและแก้ปัญหาความเหลื่อมล้ำอย่างยั่งยืน ขณะเดียวกันการวางกลยุทธ์ระยะยาวในการฟื้นฟู การใช้ และการรักษาทรัพยากรอย่างบูรณาการเพื่อการพัฒนาประเทศที่ผ่านมายังขาดความชัดเจน ส่งผลให้ทรัพยากรธรรมชาติและสิ่งแวดล้อมของประเทศยังมีปัญหาการใช้อย่างสิ้นเปลืองและเสื่อมโทรมลงอย่างรวดเร็ว

ทั้งนี้ ปัญหาดังกล่าวข้างต้นมีสาเหตุส่วนหนึ่งมาจากประสิทธิภาพการบริหารจัดการภาครัฐ การพัฒนาประเทศขาดความต่อเนื่องและความยืดหยุ่นในการตอบสนองต่อความต้องการและปัญหาของประชาชน ขณะที่ความมั่นคงภายในประเทศยังมีหลายประเด็นที่ต้องเสริมสร้างให้เกิดความเข้มแข็ง ลดความขัดแย้งทางความคิดและอุดมการณ์ที่มีรากฐานมาจากความเหลื่อมล้ำ ความไม่เสมอภาค การขาดความเชื่อมั่นในกระบวนการยุติธรรม และปัญหาการขาดเสถียรภาพทางการเมืองตลอดจนส่งเสริมคนในชาติให้ยึดมั่นสถาบันหลักเป็นศูนย์รวมจิตใจให้เกิดความรักและความสามัคคี

ในขณะเดียวกัน การเปลี่ยนแปลงโครงสร้างประชากรที่มีสัดส่วนประชากรวัยแรงงานและวัยเด็กที่ลดลงและประชากรสูงอายุที่เพิ่มขึ้นอย่างต่อเนื่อง จะเป็นปัจจัยเสี่ยงสำคัญที่จะทำให้การพัฒนาประเทศในมิติต่าง ๆ มีความท้าทายมากขึ้น ทั้งในส่วนของเสถียรภาพทางการเงินการคลังของประเทศในการจัดสวัสดิการเพื่อดูแลผู้สูงอายุที่เพิ่มสูงขึ้น การลงทุนและการออม การเจริญเติบโตทางเศรษฐกิจของประเทศ ความมั่นคงทางสังคม การบริหารจัดการทรัพยากรธรรมชาติอย่างยั่งยืนซึ่งจะเป็นประเด็นท้าทายต่อการขับเคลื่อนประเทศไปสู่การเป็นประเทศพัฒนาแล้ว

๒. ปัจจัยและแนวโน้มที่คาดว่าจะส่งผลต่อการพัฒนาประเทศ

แม้ว่าประเทศไทยจะมีตำแหน่งที่ตั้งที่สามารถเป็นศูนย์กลางในการเชื่อมโยงในภูมิภาคและเป็นประตูสู่เอเชีย แต่การที่มีอาณาเขตติดกับประเทศเพื่อนบ้านหลายประเทศ ทำให้ปัญหาด้านเขตแดนกับประเทศเพื่อนบ้านยังคงเป็นความท้าทายด้านความมั่นคงในอนาคต นอกจากนี้ ประเทศไทยยังคงต้องให้ความสำคัญกับปัญหาด้านความมั่นคงอื่น ๆ ที่มีความซับซ้อน ละเอียดอ่อน และมีความเชื่อมโยงกันหลายมิติ ที่อาจเป็นประเด็นท้าทายต่อการสร้างบรรยากาศความไว้วางใจระหว่างรัฐกับประชาชนและระหว่างประชาชนกับประชาชน ซึ่งรวมถึงการสร้างสามัคคีของคนในชาติที่จะนำไปสู่การแก้ปัญหาความขัดแย้งระหว่างกลุ่มประชากรไทยที่มีแนวคิดและความเชื่อที่แตกต่างกันอย่างยั่งยืนนอกจากนี้ การขยายอิทธิพลและการเพิ่มบทบาทของประชาคมมหาอำนาจ ที่อาจก่อให้เกิดการเปลี่ยนแปลงไปสู่ระบบหลายขั้วอำนาจ หรือเกิดการย้ายขั้วอำนาจทางเศรษฐกิจ ซึ่งอาจส่งผลกระทบต่อเสถียรภาพทางเศรษฐกิจของประเทศในอนาคต ขณะที่องค์กรที่ไม่ใช่รัฐ อาทิ องค์กรระหว่างประเทศ และบริษัทข้ามชาติ จะมีบทบาทมากขึ้นในการกำหนดกฎ ระเบียบ ทิศทางความสัมพันธ์และมาตรฐานสากลต่างๆ ทั้งในด้านความมั่นคง และเศรษฐกิจ รวมทั้งการรวมกลุ่มเศรษฐกิจและการเปิดเสรีในภูมิภาคที่นำไปสู่ความเชื่อมโยงในทุกๆ ระบบ อาจก่อให้เกิดความเสี่ยงด้านอาชญากรรมข้ามชาติและเศรษฐกิจนอกระบบ รวมทั้งปัญหายาเสพติด การค้ามนุษย์ และการลักลอบเข้าเมือง

ในทางกลับกัน ความเปลี่ยนแปลงจากโลกาภิวัตน์และความก้าวหน้าทางวิทยาศาสตร์และเทคโนโลยีที่ได้รับการพัฒนาอย่างก้าวกระโดดจะก่อให้เกิดนวัตกรรมอย่างพลิกผัน อาทิ เทคโนโลยีปัญญาประดิษฐ์ อินเทอร์เน็ตในทุกสิ่ง การวิเคราะห์ข้อมูลขนาดใหญ่ หุ่นยนต์และโดรน เทคโนโลยีพันธุกรรมสมัยใหม่ และเทคโนโลยีทางการเงิน ซึ่งตัวอย่างแนวโน้มการพัฒนาเทคโนโลยีอย่างก้าวกระโดดเหล่านี้ คาดว่า

จะเป็นปัจจัยสนับสนุนหลักที่ช่วยทำให้เศรษฐกิจโลกและเศรษฐกิจไทยมีแนวโน้มที่จะกลับมาขยายตัวได้เข้มแข็งขึ้น แนวโน้มสำคัญที่จำเป็นต้องมีการติดตามอย่างใกล้ชิด อาทิการรวมกลุ่มทางการค้าและการลงทุนที่จะมีความหลากหลายเพิ่มมากขึ้น การแข่งขันที่คาดว่าจะรุนแรงขึ้นในการเพิ่มผลิตภาพและสร้างความหลากหลายของสินค้าและบริการที่ตอบโจทย์รูปแบบชีวิตใหม่ๆ

นอกจากนั้น ประเทศไทยคาดว่าจะเข้าสู่การเป็นสังคมสูงวัยระดับสุดยอดในปี ๒๕๗๔จะก่อให้เกิดโอกาสใหม่ๆ ในการตอบสนองความต้องการของกลุ่มผู้บริโภคนสูงวัยที่จะมีสัดส่วนเพิ่มขึ้นอย่างต่อเนื่อง รวมทั้งการคาดการณ์ว่าครอบครัวไทยจะมีขนาดเล็กลงและมีรูปแบบที่หลากหลายมากขึ้นประชากรในประเทศไทยจะมีช่วงอายุที่แตกต่างกันและจะมีกลุ่มคนช่วงอายุใหม่ๆ เพิ่มขึ้น ซึ่งจะส่งผลต่อทัศนคติและพฤติกรรมที่แตกต่างกัน ดังนั้น การเตรียมความพร้อมของประชากรให้มีคุณภาพและการนำเทคโนโลยีที่เหมาะสมมาใช้ในการผลิตและบริการของประเทศจะเป็นความท้าทายสำคัญในระยะต่อไป

ในขณะเดียวกัน โครงสร้างประชากรที่เข้าสู่สังคมสูงวัย อาจทำให้เกิดความต้องการแรงงานต่างชาติเพิ่มมากขึ้นเพื่อทดแทนจำนวนแรงงานไทยที่ลดลง ซึ่งปัจจัยด้านการเปิดเสรีในภูมิภาคและความก้าวหน้าของการพัฒนาระบบคมนาคมขนส่งในภูมิภาคจะทำให้การเคลื่อนย้ายแรงงานและการย้ายถิ่นมีความสะดวกมากขึ้น และเป็นปัจจัยสำคัญที่จะทำให้เกิดการเคลื่อนย้ายประชากรเข้าออกประเทศเพิ่มมากขึ้น โดยเฉพาะในกลุ่มประชากรที่มีศักยภาพซึ่งมีแนวโน้มในการเคลื่อนย้ายไปเรียนหรือทำงานในทั่วทุกมุมโลกสูงขึ้น ทั้งนี้ การย้ายถิ่นส่วนใหญ่มีวัตถุประสงค์เพื่อแสวงหาโอกาสทางเศรษฐกิจที่ดีขึ้น จึงอาจจะเป็นไปได้ที่ประเทศไทยจะยังคงเป็นประเทศผู้รับของประชากรจากประเทศเพื่อนบ้านขณะที่ประชากรไทยโดยเฉพาะแรงงานทักษะอาจมีแรงจูงใจในการย้ายถิ่นไปยังประเทศที่มีระดับการพัฒนาที่ดีกว่า อาจทำให้การแย่งชิงแรงงานมีความรุนแรงมากขึ้น ซึ่งจะยังทำให้เกิดความเสี่ยงต่อการเจริญเติบโตทางเศรษฐกิจและการเปลี่ยนแปลงของบริษัทสังคมไทย

นอกจากนี้ ผลกระทบจากการเปลี่ยนแปลงสภาพภูมิอากาศคาดว่าจะมีความรุนแรงมากขึ้นทั้งในเชิงความผันผวน ความถี่ และขอบเขตที่กว้างขวางมากขึ้น ซึ่งจะสร้างความเสียหายต่อชีวิตและทรัพย์สิน ระบบโครงสร้างพื้นฐานที่จำเป็น ตลอดจนระบบผลิตทางการเกษตรที่สัมพันธ์ต่อกับความมั่นคงด้านอาหารและน้ำ ขณะที่ระบบนิเวศต่างๆ มีแนวโน้มเสื่อมโทรมลง และมีความเป็นไปได้ค่อนข้างสูงในการสูญเสียความสามารถในการรองรับความต้องการของมนุษย์ได้อย่างมีประสิทธิภาพอย่างไรก็ดี ระดับความรุนแรงของผลกระทบอันเกิดจากการเปลี่ยนแปลงภูมิอากาศโลกและความเสื่อมโทรมของระบบนิเวศต่าง ๆ ดังกล่าวที่แต่ละประเทศจะต้องเผชิญจะมีความแตกต่างกัน ทำให้การเป็นสังคมสีเขียวการรักษาและบริหารจัดการทรัพยากรธรรมชาติและสิ่งแวดล้อมอย่างบูรณาการจะได้รับความสำคัญและความสนใจจากนานาประเทศรวมทั้งประเทศไทยเพิ่มมากขึ้น พลังงานทดแทนและพลังงานทางเลือกรวมถึงการสร้างสมดุลความมั่นคงด้านพลังงานและอาหารมีแนวโน้มที่จะมีความสำคัญเพิ่มมากขึ้นกฎระเบียบและข้อตกลงด้านสิ่งแวดล้อมจะมีความเข้มข้นและเข้มงวดขึ้น โดยกรอบการพัฒนาตามข้อตกลงระหว่างประเทศต่างๆ ที่สำคัญ เช่น เป้าหมายการพัฒนาที่ยั่งยืน และบันทึกความตกลงปารีสจะได้รับนำไปปฏิบัติอย่างจริงจังมากยิ่งขึ้น

แนวโน้มเหล่านี้จะก่อให้เกิดความท้าทายต่อการพัฒนาประเทศในหลายมิติ ทั้งในส่วนของการทำงานและอาชีพ สาขาการผลิตและบริการใหม่ๆ ความมั่นคงของประเทศอันเกิดจากภัยคุกคามและความเสี่ยงด้านอื่นๆ ที่ซับซ้อนขึ้น อาชญากรรมไซเบอร์ รูปแบบการก่อสงครามที่ใช้เทคโนโลยีเป็นเครื่องมือ การเคลื่อนย้ายอย่างเสรีและรวดเร็วของผู้คน เงินทุน ข้อมูลข่าวสาร องค์ความรู้ เทคโนโลยีและสินค้าและบริการ การปรับตัวต่อการเปลี่ยนแปลงสภาพภูมิอากาศที่รวดเร็วและคาดการณ์ได้ยากการเกิดขึ้นของโรคระบาด และโรคอุบัติใหม่ที่จะส่งผลให้การเฝ้าระวังด้านการสาธารณสุขในประเทศมีความสำคัญมากขึ้น อาจนำไปสู่ปัญหาความเหลื่อมล้ำที่ทวีความรุนแรงมากขึ้นได้ หากไม่มีมาตรการที่มีประสิทธิภาพในการป้องกันและรองรับผลกระทบต่างๆ ที่คาดว่าจะเกิดขึ้น ซึ่งรวมถึงการเตรียมความพร้อมเพื่อรองรับการเปลี่ยนแปลงทางเทคโนโลยี

และนวัตกรรมแบบพลิกผันที่จะเกิดขึ้นอย่างรวดเร็วโดยเฉพาะอย่างยิ่งหากการเข้าถึงเทคโนโลยี โครงสร้างพื้นฐาน และองค์ความรู้สมัยใหม่มีระดับความแตกต่างกันระหว่างกลุ่มประชากรต่างๆ โดยการเปลี่ยนแปลงทางเทคโนโลยีและนวัตกรรมดังกล่าวจะส่งผลต่อการจ้างงานและอาชีพที่จะมีรูปแบบและลักษณะงานที่เปลี่ยนไป มีความต้องการแรงงานที่มีสมรรถนะสูงเพิ่มมากขึ้น หลายอาชีพอาจหายไปจากตลาดงานในปัจจุบัน และบางอาชีพจะถูกทดแทนด้วยระบบอัตโนมัติโดยเฉพาะอาชีพที่ต้องการทักษะระดับต่ำ ก่อให้เกิดความเสี่ยงต่อความมั่นคงและคุณภาพชีวิตของประชาชนที่ปรับตัวไม่ทันหรือขาดความรู้และทักษะที่ทันกับยุคสมัยที่เปลี่ยนแปลงไปกระแสโลกาภิวัตน์ที่จะทำให้เกิดการพัฒนารายความเป็นเมือง วิถีชีวิตที่เปลี่ยนไปอย่างรวดเร็ว รวมทั้งการเปลี่ยนแปลงทางสภาพภูมิอากาศที่อาจจะมีผลกระทบรุนแรงมากขึ้น ซึ่งปัจจัยทั้งหมดดังกล่าวจะส่งผลให้ปัญหาความยากจนและความเหลื่อมล้ำของประเทศมีความซับซ้อนมากยิ่งขึ้น

จากปัจจัยและแนวโน้มที่คาดว่าจะส่งผลต่อการขับเคลื่อนการพัฒนาประเทศในมิติต่างๆข้างต้น เห็นได้ว่าบริบทและสภาพแวดล้อมทั้งภายในและภายนอกประเทศมีแนวโน้มที่จะเปลี่ยนแปลงอย่างรวดเร็ว มีพลวัตสูง และมีความซับซ้อนหลากหลายมิติ ซึ่งจะส่งผลต่ออนาคตการพัฒนาประเทศอย่างมาก ดังนั้น การพัฒนาประเทศจึงจำเป็นต้องมียุทธศาสตร์การพัฒนาที่ครอบคลุมทุกมิติและทุกด้านของการพัฒนาที่เกี่ยวข้อง มีความร่วมมือในลักษณะประชารัฐจากภาคส่วนต่างๆ ในรูปแบบของหุ้นส่วนการพัฒนาที่เป็นการทำงานอย่างบูรณาการ เนื่องจากทุกมิติการพัฒนามีความเกี่ยวข้องซึ่งกันและกัน โดยประเทศไทยจำเป็นต้องมีทรัพยากรมนุษย์ที่มีคุณภาพ มีความรู้ สมรรถนะ และทักษะที่สอดคล้องกับการเปลี่ยนแปลงต่างๆ สามารถรู้เท่าทันและปรับตัวให้สามารถดำเนินชีวิตได้อย่างมีความสุข มีอาชีพที่มั่นคง สร้างรายได้ ท่ามกลางความเปลี่ยนแปลงกฎเกณฑ์และกติกาใหม่ๆ และมาตรฐานที่สูงขึ้น โดยเฉพาะในโลกที่มีการเปลี่ยนแปลงอย่างรวดเร็วซึ่งจำเป็นต้องมีการพัฒนาระบบและปัจจัยส่งเสริมต่าง ๆ ที่เกี่ยวข้องไปพร้อมกัน ทั้งในส่วนของระบบการเรียนการสอน และการพัฒนาทักษะฝีมือที่สอดคล้องกันกับการพัฒนาของคนในแต่ละช่วงวัย ระบบบริการสาธารณะ โครงสร้างพื้นฐาน รวมทั้งการให้ความสำคัญกับการส่งเสริมเทคโนโลยีและนวัตกรรม เพื่อให้ประเทศไทยสามารถยกระดับเป็นเจ้าของเทคโนโลยีและนวัตกรรมก้าวทันโลก จากการต่อยอดการพัฒนาบนพื้นฐานนโยบายไทยแลนด์ ๔.๐ ส่งผลให้เกิดการสร้างห่วงโซ่มูลค่าทางเศรษฐกิจในทั้งภาคอุตสาหกรรม ภาคเกษตร และภาคบริการ กระจายผลประโยชน์จากการพัฒนา ลดปัญหาความเหลื่อมล้ำ และนำไปสู่การเสริมสร้างคุณภาพชีวิตของประชาชนทุกภาคส่วน

นอกจากนี้ ประเทศไทยต้องให้ความสำคัญกับการสร้างสมดุลความมั่นคงด้านพลังงานและอาหาร การรักษาไว้ซึ่งความหลากหลายเชิงนิเวศ การส่งเสริมการดำเนินชีวิตและธุรกิจ และการพัฒนาและขยายความเป็นเมืองที่เติบโตอย่างต่อเนื่องที่เป็นมิตรต่อสิ่งแวดล้อม พร้อมกับการมีข้อกำหนดของรูปแบบและกฎเกณฑ์ที่เกี่ยวข้องกับลักษณะการใช้พื้นที่ที่ชัดเจน ขณะที่การพัฒนาโครงสร้างพื้นฐานและระบบโลจิสติกส์ กฎหมายระบบภาษีต้องมีกลยุทธ์การพัฒนาที่สามารถอำนวยความสะดวกและส่งเสริมให้ประเทศมีศักยภาพการแข่งขันที่สูงขึ้น และสามารถจับจุดแข็งในเรื่องตำแหน่งที่ตั้งทางภูมิศาสตร์ของประเทศให้เกิดประโยชน์ต่อการพัฒนาประเทศมากขึ้น รวมทั้งให้ความสำคัญของการรวมกลุ่มความร่วมมือกับนานาประเทศในระดับภูมิภาคและระดับโลก เพื่อกระชับและสร้างสัมพันธ์ไมตรี เสริมสร้างความสัมพันธ์ทางการทูต ซึ่งจะก่อให้เกิดการสร้างพลังทางเศรษฐกิจและรักษาความมั่นคงของประเทศ โดยจำเป็นต้องสร้างความพร้อมในการที่จะยกระดับมาตรฐานและมีการปฏิบัติให้เป็นไปตามระเบียบกติกาสากลในด้านต่างๆ ขณะเดียวกันประเทศไทยจำเป็นต้องเร่งให้มีการปฏิรูประบบราชการและการเมืองเพื่อให้เกิดการบริหารราชการที่ดีและมีเสถียรภาพทางการเมือง มีการส่งเสริมคนในชาติให้ยึดมั่นสถาบันหลักเป็นศูนย์รวมจิตใจเพื่อให้เกิดความรักความสามัคคี และลดความขัดแย้งภายในประเทศ โดยที่นโยบายการพัฒนาต่างๆ จำเป็นต้องคำนึงถึงความสอดคล้องกับโครงสร้างและลักษณะพฤติกรรมของประชากรที่อาจจะมีแตกต่างจากปัจจุบันมากขึ้น

ดังนั้น ภายใต้เงื่อนไขโครงสร้างประชากร โครงสร้างเศรษฐกิจ สภาพสังคม สภาพภูมิอากาศ สิ่งแวดล้อม และปัจจัยการพัฒนาต่างๆ ที่เกี่ยวข้อง ส่งผลให้ประเทศไทยจำเป็นต้องมีการวางแผนการพัฒนาที่รอบคอบและครอบคลุม อย่างไรก็ตาม หลายประเด็นพัฒนาเป็นเรื่องที่ต้องใช้ระยะเวลาในการดำเนินงานเพื่อให้เกิดการปรับตัวซึ่งจะต้องหยั่งรากลึกถึงถึงการเปลี่ยนแปลงในเชิงโครงสร้างการขับเคลื่อนการพัฒนาให้ประเทศเจริญก้าวหน้าไปในอนาคตจึงจำเป็นต้องกำหนดวิสัยทัศน์ในระยะยาวที่ต้องบรรลุ พร้อมทั้งแนวยุทธศาสตร์หลักในด้านต่างๆ เพื่อเป็นกรอบในการขับเคลื่อนการพัฒนาอย่างบูรณาการบนพื้นฐานประชาธิปไตยยกระดับจุดแข็งและจุดเด่นของประเทศ และปรับปรุงแก้ไขจุดอ่อนและจุดด้อยต่าง ๆ อย่างเป็นระบบ โดยยุทธศาสตร์ชาติจะเป็นเป้าหมายใหญ่ในการขับเคลื่อนประเทศ และถ่ายทอดไปสู่แผนในระดับอื่น ๆ เพื่อนำไปสู่การปฏิบัติทั้งในระดับยุทธศาสตร์ ภารกิจและพื้นที่ ซึ่งรวมถึงพื้นที่พิเศษต่างๆ อาทิ เขตเศรษฐกิจพิเศษชายแดน เขตพัฒนาพิเศษภาคตะวันออกเพื่อให้การพัฒนาประเทศสามารถดำเนินการได้อย่างมั่นคง มั่งคั่ง และยั่งยืน

๓. วิสัยทัศน์ประเทศไทย

“ประเทศไทยมีความมั่นคง มั่งคั่ง ยั่งยืน เป็นประเทศพัฒนาแล้ว ด้วยการพัฒนาตามหลักปรัชญาของเศรษฐกิจพอเพียง” หรือเป็นคติพจน์ประจำชาติว่า **“มั่นคง มั่งคั่ง ยั่งยืน”** เพื่อสนองตอบต่อผลประโยชน์แห่งชาติ อันได้แก่ การมีเอกราช อธิปไตย การดำรงอยู่อย่างมั่นคง และยั่งยืนของสถาบันหลักของชาติและประชาชนจากภัยคุกคามทุกรูปแบบ การอยู่ร่วมกันในชาติอย่างสันติสุขเป็นปึกแผ่น มีความมั่นคงทางสังคมท่ามกลางพหุสังคมและการมีเกียรติและศักดิ์ศรีของความเป็นมนุษย์ความเจริญเติบโตของชาติ ความเป็นธรรมและความอยู่ดีมีสุขของประชาชน ความยั่งยืนของฐานทรัพยากรธรรมชาติสิ่งแวดล้อม ความมั่นคงทางพลังงานและอาหาร ความสามารถในการรักษาผลประโยชน์ของชาติภายใต้การเปลี่ยนแปลงของสภาวะแวดล้อมระหว่างประเทศ และการอยู่ร่วมกันอย่างสันติประสานสอดคล้องกันด้านความมั่นคงในประชาคมอาเซียนและประชาคมโลกอย่างมีเกียรติและศักดิ์ศรี

ความมั่นคง หมายถึง การมีความมั่นคงปลอดภัยจากภัยและการเปลี่ยนแปลงทั้งภายในประเทศและภายนอกประเทศในทุกระดับ ทั้งระดับประเทศ สังคม ชุมชน ครัวเรือน และปัจเจกบุคคล และมีความมั่นคงในทุกมิติ ทั้งมิติทางการทหาร เศรษฐกิจ สังคม สิ่งแวดล้อม และการเมือง เช่น ประเทศมีความมั่นคงในเอกราชและอธิปไตย มีการปกครองระบอบประชาธิปไตยที่มีพระมหากษัตริย์ทรงเป็นประมุข สถาบันชาติ ศาสนา พระมหากษัตริย์มีความเข้มแข็งเป็นศูนย์กลางและเป็นที่ยึดเหนี่ยวจิตใจของประชาชน มีระบบการเมืองที่มั่นคงเป็นกลไกที่นำไปสู่การบริหารประเทศที่ต่อเนื่องและโปร่งใสตามหลักธรรมาภิบาล สังคมมีความปรองดองและความสามัคคี สามารถผนึกกำลังเพื่อพัฒนาประเทศ ชุมชนมีความเข้มแข็ง ครอบครัวมีความอบอุ่น ประชาชนมีความมั่นคงในชีวิต มีงานและรายได้ที่มั่นคงพอเพียงกับการดำรงชีวิต มีการออมสำหรับวัยเกษียณ ความมั่นคงของอาหาร พลังงาน และน้ำ มีที่อยู่อาศัยและความปลอดภัยในชีวิตทรัพย์สิน

ความมั่งคั่ง หมายถึง ประเทศไทยมีการขยายตัวของเศรษฐกิจอย่างต่อเนื่องและมีความยั่งยืนจนเข้าสู่กลุ่มประเทศรายได้สูง ความเหลื่อมล้ำของการพัฒนาลดลง ประชาชนมีความอยู่ดีมีสุขได้รับผลประโยชน์จากการพัฒนาอย่างเท่าเทียมกันมากขึ้น และมีการพัฒนาอย่างทั่วถึงทุกภาคส่วนมีคุณภาพชีวิตตามมาตรฐานขององค์การสหประชาชาติ ไม่มีประชาชนที่อยู่ในภาวะความยากจนเศรษฐกิจในประเทศมีความเข้มแข็ง ขณะเดียวกันต้องมีความสามารถในการแข่งขันกับประเทศต่างๆทั้งในตลาดโลกและตลาดภายในประเทศเพื่อให้สามารถสร้างรายได้ทั้งจากภายในและภายนอกประเทศตลอดจนมีการสร้างฐานเศรษฐกิจและสังคมแห่งอนาคตเพื่อให้สอดคล้องกับบริบทการพัฒนาที่เปลี่ยนแปลงไป และประเทศไทยมีบทบาทที่สำคัญในเวทีโลก และมีความสัมพันธ์ทางเศรษฐกิจและการค้าอย่างแน่นแฟ้นกับประเทศในภูมิภาคเอเชีย เป็นจุดสำคัญของการเชื่อมโยงในภูมิภาค ทั้งการคมนาคมขนส่ง การผลิต การค้า การลงทุน และการทำธุรกิจ เพื่อให้เป็นพลังในการพัฒนา นอกจากนี้ยังมีความสมบูรณ์ในทุนที่จะสามารถสร้างการพัฒนาต่อเนื่องไปได้ ได้แก่ ทุนมนุษย์ ทุนทางปัญญาทุนทางการเงิน ทุนที่เป็นเครื่องมือเครื่องจักร ทุนทางสังคม และทุนทรัพยากรธรรมชาติและสิ่งแวดล้อม

ความยั่งยืน หมายถึง การพัฒนาที่สามารถสร้างความเจริญ รายได้ และคุณภาพชีวิตของประชาชนให้เพิ่มขึ้นอย่างต่อเนื่อง ซึ่งเป็นการเจริญเติบโตของเศรษฐกิจที่อยู่บนหลักการใช้ การรักษาและการฟื้นฟูฐานทรัพยากรธรรมชาติอย่างยั่งยืน ไม่ใช่ทรัพยากรธรรมชาติจนเกินพอดี ไม่สร้างมลภาวะต่อสิ่งแวดล้อมจนเกินความสามารถในการรองรับและเยียวยาของระบบนิเวศ การผลิตและการบริโภคเป็นมิตรกับสิ่งแวดล้อม และสอดคล้องกับเป้าหมายการพัฒนาที่ยั่งยืน ทรัพยากรธรรมชาติมีความอุดมสมบูรณ์มากขึ้นและสิ่งแวดล้อมมีคุณภาพดีขึ้น คนมีความรับผิดชอบต่อสังคม มีความเอื้ออาทร เสียสละเพื่อผลประโยชน์ส่วนรวม รัฐบาลมีนโยบายที่มุ่งประโยชน์ส่วนรวมอย่างยั่งยืนและให้ความสำคัญกับการมีส่วนร่วมของประชาชน และทุกภาคส่วนในสังคมยึดถือและปฏิบัติตามหลักปรัชญาของเศรษฐกิจพอเพียงเพื่อการพัฒนาอย่างสมดุล มีเสถียรภาพ และยั่งยืน

โดยมีเป้าหมายการพัฒนาประเทศ คือ **“ประเทศไทยมั่นคง ประชาชนมีความสุข เศรษฐกิจพัฒนาอย่างต่อเนื่อง สังคมเป็นธรรม ฐานทรัพยากรธรรมชาติยั่งยืน”** โดยยกระดับศักยภาพของประเทศในหลากหลายมิติ พัฒนาคนในทุกมิติและในทุกช่วงวัยให้เป็นคนดี เก่ง และมีคุณภาพ สร้างโอกาสและความเสมอภาคทางสังคม สร้างการเติบโตบนคุณภาพชีวิตที่เป็นมิตรกับสิ่งแวดล้อม และมีภาครัฐของประชาชนเพื่อประชาชนและประโยชน์ส่วนรวม โดยการประเมินผลการพัฒนาตามยุทธศาสตร์ชาติ ประกอบด้วย

- ๑) ความอยู่ดีมีสุขของคนไทยและสังคมไทย
- ๒) ชีตความสามารถในการแข่งขัน การพัฒนาเศรษฐกิจ และการกระจายรายได้
- ๓) การพัฒนาทรัพยากรมนุษย์ของประเทศ
- ๔) ความเท่าเทียมและความเสมอภาคของสังคม
- ๕) ความหลากหลายทางชีวภาพ คุณภาพสิ่งแวดล้อม และความยั่งยืนของทรัพยากรธรรมชาติ
- ๖) ประสิทธิภาพการบริหารจัดการและการเข้าถึงการให้บริการของภาครัฐ

๔. ประเด็นยุทธศาสตร์ชาติ

๔.๑ ยุทธศาสตร์ชาติด้านความมั่นคง

- (๑) การรักษาความสงบภายในประเทศ
- (๒) การป้องกันและแก้ไขปัญหาที่มีผลกระทบต่อความมั่นคง
- (๓) การพัฒนาศักยภาพของประเทศให้พร้อมเผชิญภัยคุกคามที่กระทบต่อความมั่นคงของชาติ
- (๔) การบูรณาการความร่วมมือด้านความมั่นคงกับอาเซียนและนานาชาติ รวมถึงองค์กรภาครัฐและที่มีใช้ภาครัฐ
- (๕) การพัฒนากลไกการบริหารจัดการความมั่นคงแบบองค์รวม

๔.๒ ยุทธศาสตร์ชาติด้านการสร้างความสามารถในการแข่งขัน

- (๑) การเกษตรสร้างมูลค่า
- (๒) อุตสาหกรรมและบริการแห่งอนาคต
- (๓) สร้างความหลากหลายด้านการท่องเที่ยว
- (๔) โครงสร้างพื้นฐาน เชื่อมไทย เชื่อมโลก
- (๕) พัฒนาเศรษฐกิจบนพื้นฐานผู้ประกอบการยุคใหม่

๔.๓ ยุทธศาสตร์ชาติด้านการพัฒนาและเสริมสร้างศักยภาพทรัพยากรมนุษย์

- (๑) การปรับเปลี่ยนค่านิยมและวัฒนธรรม
- (๒) การพัฒนาศักยภาพคนตลอดช่วงชีวิต
- (๓) ปฏิรูปกระบวนการเรียนรู้ที่ตอบสนองต่อการเปลี่ยนแปลงในศตวรรษที่ ๒๑
- (๔) การตระหนักถึงพหุปัญญาของมนุษย์ที่หลากหลาย
- (๕) การเสริมสร้างให้คนไทยมีสุขภาพที่ดี

- (๖) การสร้างสภาพแวดล้อมที่เอื้อต่อการพัฒนาและเสริมสร้างศักยภาพทรัพยากรมนุษย์
- (๗) การเสริมสร้างศักยภาพการกีฬาในการสร้างคุณค่าทางสังคมและพัฒนาประเทศ

๔.๔ ยุทธศาสตร์ชาติด้านการสร้างโอกาสและความเสมอภาคทางสังคม

- (๑) การลดความเหลื่อมล้ำ สร้างความเป็นธรรมในทุกมิติ
- (๒) การกระจายศูนย์กลางความเจริญทางเศรษฐกิจ สังคม และเทคโนโลยี
- (๓) การเสริมสร้างพลังทางสังคม
- (๔) การเพิ่มขีดความสามารถของชุมชนท้องถิ่นในการพัฒนา การพึ่งตนเองและการจัดการตนเอง

๔.๕ ยุทธศาสตร์ชาติด้านการสร้างการเติบโตบนคุณภาพชีวิตที่เป็นมิตรกับสิ่งแวดล้อม

- (๑) สร้างการเติบโตอย่างยั่งยืนบนสังคมเศรษฐกิจสีเขียว
- (๒) สร้างการเติบโตอย่างยั่งยืนบนสังคมเศรษฐกิจภาคทะเล
- (๓) สร้างการเติบโตอย่างยั่งยืนบนสังคมที่เป็นมิตรต่อสภาพภูมิอากาศ
- (๔) พัฒนาพื้นที่เมือง ชนบท เกษตรกรรมและอุตสาหกรรมเชิงนิเวศ มุ่งเน้นความเป็นเมืองที่เติบโตอย่างต่อเนื่อง

- (๕) พัฒนาความมั่นคงน้ำ พลังงาน และเกษตรที่เป็นมิตรต่อสิ่งแวดล้อม
- (๖) ยกระดับกระบวนการทัศน์เพื่อกำหนดอนาคตประเทศ

๔.๖ ยุทธศาสตร์ชาติด้านการปรับสมดุลและพัฒนาระบบการบริหารจัดการภาครัฐ

- (๑) ภาครัฐที่ยึดประชาชนเป็นศูนย์กลาง ตอบสนองความต้องการ และให้บริการอย่างสะดวก รวดเร็ว โปร่งใส
- (๒) ภาครัฐบริหารงานแบบบูรณาการโดยมียุทธศาสตร์ชาติเป็นเป้าหมายและเชื่อมโยงการพัฒนาในทุกระดับ ทุกประเด็น ทุกภารกิจ และทุกพื้นที่
- (๓) ภาครัฐมีขนาดเล็ก กลม เหมาะสมกับภารกิจ ส่งเสริมให้ประชาชนและทุกภาคส่วนมีส่วนร่วมในการพัฒนาประเทศ
- (๔) ภาครัฐมีความทันสมัย
- (๕) บุคลากรภาครัฐเป็นคนดีและเก่ง ยึดหลักคุณธรรม จริยธรรม มีจิตสำนึก มีความสามารถสูง มุ่งมั่น และมีมืออาชีพ
- (๖) ภาครัฐมีความโปร่งใส ปลอดการทุจริตและประพฤติมิชอบ
- (๗) กฎหมายมีความสอดคล้องเหมาะสมกับบริบทต่าง ๆ และมีเท่าที่จำเป็น
- (๘) กระบวนการยุติธรรมเคารพสิทธิมนุษยชนและปฏิบัติต่อประชาชนโดยเสมอภาค

๑.๒ แผนพัฒนาเศรษฐกิจและสังคมแห่งชาติ ฉบับที่ ๑๒ (พ.ศ. ๒๕๖๐ – ๒๕๖๔)

แผนพัฒนาเศรษฐกิจและสังคมแห่งชาติ ฉบับที่ ๑๒ (พ.ศ. ๒๕๖๐ – ๒๕๖๔) ได้จัดทำขึ้นในช่วงเวลาของการปฏิรูปประเทศและสถานการณ์โลกที่เปลี่ยนแปลงอย่างรวดเร็วและเชื่อมโยงกันใกล้ชิดกันมากขึ้น โดยได้น้อมนำหลัก “ปรัชญาของเศรษฐกิจพอเพียง” มาเป็นปรัชญาทางในการพัฒนาประเทศต่อเนื่องจากแผนพัฒนาฯ ฉบับที่ ๙-๑๑ เพื่อเสริมสร้างภูมิคุ้มกันและช่วยให้สังคมไทยสามารถยืนหยัดอยู่ได้อย่างมั่นคง เกิดภูมิคุ้มกัน และมีการบริหารจัดการความเสี่ยงอย่างเหมาะสม ส่งผลให้การพัฒนาประเทศสู่ความสมดุลและยั่งยืน

ในการจัดทำแผนพัฒนาฯ ฉบับที่ ๑๒ ครั้งนี้ สำนักงานคณะกรรมการพัฒนาการเศรษฐกิจและสังคมแห่งชาติ (สศช.) ได้จัดทำบนพื้นฐานของกรอบยุทธศาสตร์ชาติ ๒๐ ปี (พ.ศ. ๒๕๖๐ – ๒๕๗๙) ซึ่งเป็นแผนหลักของการพัฒนาประเทศ และเป้าหมายการพัฒนาที่ยั่งยืน (Sustainable Development Goals: SDGs) รวมทั้งการปรับโครงสร้างประเทศไทยไปสู่ประเทศไทย ๔.๐ ตลอดจนประเด็นการปฏิรูปประเทศ นอกจากนั้น ได้ให้ความสำคัญกับการมีส่วนร่วมของภาคีการพัฒนาทุกภาคส่วน ทั้งในระดับกลุ่มอาชีพ ระดับภาค และระดับประเทศ

.....
แผนพัฒนาท้องถิ่น (พ.ศ. ๒๕๖๖ – ๒๕๗๐)

โดยเทศบาลตำบลวัดธาตุ อำเภอเมืองหนองคาย จังหวัดหนองคาย

ในทุกขั้นตอนของแผนฯ อย่างกว้างขวางและต่อเนื่อง เพื่อร่วมกันกำหนดวิสัยทัศน์และ ทิศทางการพัฒนาประเทศ รวมทั้งร่วมจัดทารายละเอียดยุทธศาสตร์ของแผนฯ เพื่อมุ่งสู่ “ความมั่นคง มั่งคั่ง และยั่งยืน”

การพัฒนาประเทศในระยะแผนพัฒนาฯ ฉบับที่ ๑๒ จึงเป็นจุดเปลี่ยนที่สำคัญในการเชื่อมต่อกับ ยุทธศาสตร์ชาติ ๒๐ ปี ในลักษณะการแปลงยุทธศาสตร์ระยะยาวสู่การปฏิบัติ โดยในแต่ละยุทธศาสตร์ของ แผนพัฒนาฯ ฉบับที่ ๑๒ ได้กำหนดประเด็นการพัฒนา พร้อมทั้งแผนงาน/โครงการสำคัญที่ต้องดำเนินการให้ เห็นผลเป็นรูปธรรมในช่วง ๕ ปีแรกของการขับเคลื่อนยุทธศาสตร์ชาติ เพื่อเตรียมความพร้อมคน สังคม และ ระบบเศรษฐกิจของประเทศให้สามารถปรับตัวรองรับผลกระทบจากการเปลี่ยนแปลงได้อย่างเหมาะสม ขณะเดียวกัน ยังได้กำหนดแนวคิดและกลไกการขับเคลื่อนและติดตามประเมินผลที่ชัดเจน เพื่อกำกับให้การ พัฒนาเป็นไปอย่างมีทิศทางและเกิดประสิทธิภาพ นาไปสู่การพัฒนาเพื่อประโยชน์สุขที่ยั่งยืนของสังคมไทย

๑. ภาพรวมการพัฒนาในช่วงแผนพัฒนาฯ ฉบับที่ ๑๒

๑.๑ หลักการ

๑.๒ จุดเปลี่ยนสำคัญในแผนพัฒนาเศรษฐกิจและสังคมฉบับที่ ๑๒

๑.๓ ประเด็นการพัฒนาหลักที่สำคัญในช่วงแผนพัฒนาฯ ฉบับที่ ๑๒

๒. การประเมินสภาพแวดล้อมการพัฒนาประเทศ

๒.๑ สถานการณ์และแนวโน้มภายนอก

๒.๒ สถานการณ์และแนวโน้มภายใน

๓. วัตถุประสงค์และเป้าหมายการพัฒนาในช่วงแผนพัฒนาฯ ฉบับที่ ๑๒

๓.๑. วัตถุประสงค์

๓.๒. เป้าหมายรวม

๔. ยุทธศาสตร์การพัฒนาประเทศ

ยุทธศาสตร์ในแผนพัฒนาฯ ฉบับที่ ๑๒ มีทั้งหมด ๑๐ ยุทธศาสตร์ โดยมี ๖ ยุทธศาสตร์ตามกรอบ ยุทธศาสตร์ชาติ ๒๐ ปี และอีก ๔ ยุทธศาสตร์ที่เป็นปัจจัยสนับสนุน ดังนี้

๔.๑ ยุทธศาสตร์การเสริมสร้างและพัฒนาศักยภาพทุนมนุษย์

๔.๒ ยุทธศาสตร์การสร้างความเป็นธรรมและลดความเหลื่อมล้ำในสังคม

๔.๓ ยุทธศาสตร์การสร้างความเข้มแข็งทางเศรษฐกิจและแข่งขันได้อย่างยั่งยืน

๔.๔ ยุทธศาสตร์การเติบโตที่เป็นมิตรกับสิ่งแวดล้อมเพื่อการพัฒนาที่ยั่งยืน

๔.๕ ยุทธศาสตร์การเสริมสร้างความมั่นคงแห่งชาติเพื่อการพัฒนาประเทศสู่ความมั่งคั่ง และยั่งยืน

๔.๖ ยุทธศาสตร์การบริหารจัดการในภาครัฐ การป้องกันการทุจริตประพฤตมิชอบ และธรรมาภิบาลใน

สังคมไทย

๔.๗ ยุทธศาสตร์การพัฒนาโครงสร้างพื้นฐานและระบบโลจิสติกส์

๔.๘ ยุทธศาสตร์การพัฒนาวิทยาศาสตร์ เทคโนโลยี วิจัย และนวัตกรรม

๔.๙ ยุทธศาสตร์การพัฒนาภาค เมือง และพื้นที่เศรษฐกิจ

๔.๑๐ ยุทธศาสตร์ความร่วมมือระหว่างประเทศเพื่อการพัฒนา

๕. การขับเคลื่อนแผนพัฒนาฯ ฉบับที่ ๑๒ สู่การปฏิบัติ

๕.๑ หลักการ

๕.๒ แนวทางขับเคลื่อนแผนพัฒนาฯ ฉบับที่ ๑๒

๕.๓ การติดตามประเมินผลแผนพัฒนาฯ ฉบับที่ ๑๒

๑.๓ แผนพัฒนาภาค/แผนพัฒนากลุ่มจังหวัด/แผนพัฒนาจังหวัด

➤ แผนพัฒนาภาคตะวันออกเฉียงเหนือ

วิสัยทัศน์ พัฒนาอีสานสู่มิติใหม่ให้เป็น “ศูนย์กลางเศรษฐกิจของอนุภูมิภาคแม่น้ำโขง”

วัตถุประสงค์

๑. เพื่อแก้ปัญหาปัจจัยพื้นฐานด้านน้ำและดิน ให้เอื้อต่อการประกอบอาชีพ การดำรงชีพ และการพัฒนาเศรษฐกิจของภาค
๒. เพื่อดูแลช่วยเหลือคนจน ผู้ด้อยโอกาส และผู้สูงอายุ ให้มีคุณภาพชีวิตที่ดี พึ่งพาตนเอง พึ่งพาครอบครัว และพึ่งพากันในชุมชนได้
๓. เพื่อยกระดับการผลิตและการสร้างมูลค่าโดยใช้ความรู้ เทคโนโลยี และนวัตกรรม สนับสนุนให้การเติบโตทางเศรษฐกิจของภาคไม่ต่ำกว่าระดับประเทศ
๔. เพื่อเชื่อมโยงห่วงโซ่มูลค่าของระบบเศรษฐกิจภาคเข้ากับระบบเศรษฐกิจของประเทศ และภูมิภาคเอเชียตะวันออกเฉียงใต้
๕. เพื่อพัฒนาภาคตะวันออกเฉียงเหนือเป็นศูนย์กลางเศรษฐกิจของอนุภูมิภาคแม่น้ำโขงและมีบทบาทสนับสนุนประเทศเป็นศูนย์กลางภูมิภาคเอเชียตะวันออกเฉียงใต้

เป้าหมาย

๑. อัตราการเจริญเติบโตทางเศรษฐกิจของภาคขยายตัวเพิ่มขึ้น
๒. สัมประสิทธิ์ความไม่เสมอภาค (Gini Coefficient) ในการกระจายรายได้ลดลง

ยุทธศาสตร์การพัฒนา

- ยุทธศาสตร์ที่ ๑ บริหารจัดการน้ำให้เพียงพอต่อการพัฒนาเศรษฐกิจและคุณภาพชีวิตอย่างยั่งยืน
- ยุทธศาสตร์ที่ ๒ แก้ปัญหาความยากจนและพัฒนาคุณภาพชีวิตผู้มีรายได้น้อยเพื่อลดความเหลื่อมล้ำทางสังคม
- ยุทธศาสตร์ที่ ๓ สร้างความเข้มแข็งของฐานเศรษฐกิจภายในควบคู่กับการแก้ปัญหาทรัพยากรธรรมชาติและสิ่งแวดล้อม
- ยุทธศาสตร์ที่ ๔ พัฒนาการท่องเที่ยวเชิงบูรณาการ
- ยุทธศาสตร์ที่ ๕ ใช้โอกาสจากการพัฒนาโครงข่ายคมนาคมขนส่งที่เชื่อมโยงพื้นที่เศรษฐกิจหลักภาคกลางและพื้นที่ระเบียงเศรษฐกิจภาคตะวันออกเฉียงเหนือ (EEC) เพื่อพัฒนาเมือง และพื้นที่เศรษฐกิจใหม่ๆ ของภาค
- ยุทธศาสตร์ที่ ๖ พัฒนาความร่วมมือและใช้ประโยชน์จากข้อตกลงกับประเทศเพื่อนบ้านในการสร้างความเข้มแข็งทางเศรษฐกิจตามแนวชายแดนระเบียงเศรษฐกิจ

➤ แผนพัฒนากลุ่มจังหวัดภาคตะวันออกเฉียงเหนือตอนบน ๑ (พ.ศ.๒๕๖๑-๒๕๖๕)

วิสัยทัศน์ กลุ่มจังหวัดภาคตะวันออกเฉียงเหนือตอนบน ๑ (อุดรธานี หนองคาย เลย หนองบัวลำภู และบึงกาฬ)

“เกษตรอุตสาหกรรมชั้นนำ ศูนย์กลางการค้าและโลจิสติกส์ การท่องเที่ยวมาตรฐานสากล ชุมชนน่าอยู่อย่างยั่งยืน”

เป้าหมายการพัฒนาของกลุ่มจังหวัด

๑. เศรษฐกิจของกลุ่มจังหวัดมีการเติบโตอย่างต่อเนื่อง
๒. ยกระดับขีดความสามารถในการแข่งขันทางการผลิต การค้า การลงทุน และการท่องเที่ยว
๓. ยกระดับการพัฒนาคุณภาพชีวิต
๔. รักษาสมดุลทรัพยากรธรรมชาติและสิ่งแวดล้อม เพื่อการพัฒนาอย่างยั่งยืน

ตัวชี้วัดของกลุ่มจังหวัด

๑. อัตราการขยายตัวของผลิตภัณฑ์มวลรวมของกลุ่มจังหวัด
๒. อัตราการเพิ่มขึ้นของมูลค่าการค้า
๓. ผลิตภาพแรงงานเฉลี่ยเพิ่มขึ้น
๔. ผลิตภาพการผลิตสินค้าเกษตร
๕. รายได้จากการท่องเที่ยว
๖. ระดับความเหลื่อมล้ำในสังคม (Gini Coefficient) ของกลุ่มจังหวัด
๗. สัดส่วนประชากรในการเข้าถึงสวัสดิการ
๘. ร้อยละของสัดส่วนพื้นที่ป่าต่อพื้นที่ของจังหวัดที่เพิ่มขึ้น
๙. ร้อยละของปริมาณขยะและมลภาวะ

ประเด็นการพัฒนากลุ่มจังหวัด

- ประเด็นการพัฒนาที่ ๑ เพิ่มขีดความสามารถในการแข่งขันของภาคเศรษฐกิจในพื้นที่
- ประเด็นการพัฒนาที่ ๒ การส่งเสริมการท่องเที่ยววิถีชีวิตลุ่มแม่น้ำโขง
- ประเด็นการพัฒนาที่ ๓ การพัฒนาทุนมนุษย์ และยกระดับคุณภาพชีวิตในทุกช่วงวัย อย่างเท่าเทียม
- ประเด็นการพัฒนาที่ ๔ การรักษาสมดุคทรัพยากรธรรมชาติและสิ่งแวดล้อม เพื่อการพัฒนาอย่างยั่งยืน

➤ แผนพัฒนาจังหวัดหนองคาย

วิสัยทัศน์จังหวัดหนองคาย

“เกษตรอุตสาหกรรม วัฒนธรรมรุ่งเรือง เมืองท่องเที่ยวลุ่มน้ำโขง”

พันธกิจ

๑. พัฒนาโครงสร้างพื้นฐานและสร้างมูลค่าเพิ่มให้กับผลผลิตภาคการเกษตรให้มีความเชื่อมโยงกับการความต้องการของตลาดการค้าและอุตสาหกรรมการแปรรูป
๒. ส่งเสริมสนับสนุนการนำองค์ความรู้นวัตกรรม เทคโนโลยีการผลิตมาใช้ในภาคการเกษตร อุตสาหกรรมและการท่องเที่ยว
๓. พัฒนาและส่งเสริมการท่องเที่ยวให้ได้มาตรฐานและเชื่อมโยงกับภาคการเกษตรและวัฒนธรรมลุ่มน้ำโขง

เป้าประสงค์

เพิ่มรายได้จากภาคเกษตรอุตสาหกรรม การท่องเที่ยว และการค้า

ตัวชี้วัดและค่าเป้าหมายรวม

๑. มูลค่าผลิตภัณฑ์มวลรวม (GPP) ภาคเกษตรเพิ่มขึ้นร้อยละ ๑๐
๒. รายได้จากการท่องเที่ยว เพิ่มขึ้นร้อยละ ๒๕
๓. มูลค่าการค้าชายแดนเพิ่มขึ้นร้อยละ ๕

ประเด็นการพัฒนาของจังหวัด

ยุทธศาสตร์ที่ ๑ ส่งเสริมการเกษตรยั่งยืน

กลยุทธ์ที่ ๑ พัฒนาโครงสร้างพื้นฐานภาคการเกษตรนวัตกรรม เทคโนโลยีเพิ่มประสิทธิภาพการผลิตและบริหารจัดการด้านการตลาด

กลยุทธ์ที่ ๒ พัฒนาศักยภาพเกษตรกรและสถาบันเกษตรกร

กลยุทธ์ที่ ๓ การส่งเสริมเกษตรอินทรีย์

ยุทธศาสตร์ที่ ๒ ยกระดับมาตรฐานการผลิต การค้า การลงทุน การท่องเที่ยวและการบริการ
 กลยุทธ์ที่ ๑ พัฒนาระบบโครงสร้าง สาธารณูปโภค และโลจิสติกส์เชื่อมโยงการค้า การลงทุน
 การท่องเที่ยว และการบริการ

กลยุทธ์ที่ ๒ ส่งเสริมและพัฒนาอุตสาหกรรมการท่องเที่ยว

ยุทธศาสตร์ที่ ๓ เสริมสร้างความมั่นคงเพื่อสังคมสงบสุข

กลยุทธ์ที่ ๑ เพิ่มประสิทธิภาพในการบริหารจัดการพื้นที่ชายแดนและการป้องกันปราบปรามภัย
 คุกคามด้านความมั่นคง

กลยุทธ์ที่ ๒ การเสริมสร้างความสัมพันธ์อันดีกับประเทศเพื่อนบ้าน

กลยุทธ์ที่ ๓ การขับเคลื่อนและขยายผลโครงการอันเนื่องมาจากพระราชดำริ

ยุทธศาสตร์ที่ ๔ พัฒนาคมน ชุมชน สังคม และสิ่งแวดล้อมให้เป็นเมืองน่าอยู่

กลยุทธ์ที่ ๑ พัฒนาและยกระดับคุณภาพชีวิตด้านการศึกษา แรงงาน สาธารณสุข สังคม และกลุ่ม
 ผู้สูงอายุ

กลยุทธ์ที่ ๒ ส่งเสริมการอนุรักษ์ ฟื้นฟู ศิลปวัฒนธรรม ขนบธรรมเนียมประเพณี และ
 ทรัพยากรธรรมชาติและสิ่งแวดล้อม

ยุทธศาสตร์ที่ ๕ พัฒนาระบบการให้บริการประชาชนสู่มาตรฐานสากล

กลยุทธ์ที่ ๑ การเสริมสร้างการบริหารจัดการบ้านเมืองที่ดี

กลยุทธ์ที่ ๒ ส่งเสริมและประยุกต์ใช้นวัตกรรมเพื่อการให้บริการประชาชนสู่ความเป็นเมือง
 อัจฉริยะ (Smart City)

๑.๔ ยุทธศาสตร์การพัฒนาขององค์กรปกครองส่วนท้องถิ่นในเขตจังหวัดหนองคาย

วิสัยทัศน์

“เป็นท้องถิ่นที่มีชุมชนเข้มแข็ง และการท่องเที่ยวที่ยั่งยืน”

พันธกิจ

๑. พัฒนาและปรับปรุงโครงสร้างพื้นฐาน
๒. พัฒนาบุคลากรและระบบการให้บริการประชาชน
๓. ส่งเสริมการท่องเที่ยวและบริการ

เป้าประสงค์

๑. ชุมชนมีความเข้มแข็ง ประชาชนมีคุณภาพชีวิตที่ดี
๒. ส่งเสริมการท่องเที่ยวและบริการ

ยุทธศาสตร์การพัฒนา

ยุทธศาสตร์ที่ ๑ พัฒนาและปรับปรุงโครงสร้างพื้นฐาน เพื่อรองรับการขับเคลื่อนเศรษฐกิจพิเศษ

แนวทางการพัฒนาที่ ๑ พัฒนาและปรับปรุงโครงสร้างพื้นฐาน ถนนเชื่อมต่อระหว่างเส้นทางหลักเข้าสู่
 ชุมชน หมู่บ้านและแหล่งท่องเที่ยว

แนวทางการพัฒนาที่ ๒ พัฒนาและปรับปรุงแหล่งน้ำและการบริหารจัดการน้ำอย่างเป็นระบบร่วมกับ
 จังหวัด

ยุทธศาสตร์ที่ ๒ ส่งเสริมการศึกษา การท่องเที่ยวและการจัดการสิ่งแวดล้อมอย่างยั่งยืน

แนวทางการพัฒนาที่ ๑ สนับสนุนและส่งเสริมการท่องเที่ยวเชิงอนุรักษ์ (ประเพณี วัฒนธรรม และธรรมชาติ)

แนวทางการพัฒนาที่ ๒ ส่งเสริมการพัฒนาการศึกษา

แนวทางการพัฒนาที่ ๓ สร้างความตระหนักและปลูกจิตสำนึกเรื่องสิ่งแวดล้อมตามนโยบายของรัฐบาล

แนวทางการพัฒนาที่ ๔ ส่งเสริมการพัฒนาและปรับปรุงผลิตภัณฑ์และบริการในระบบห่วงโซ่อุปทานการท่องเที่ยว

แนวทางการพัฒนาที่ ๕ สนับสนุนและส่งเสริมการใช้ภาษาอังกฤษและภาษาในกลุ่มประเทศอาเซียน

ยุทธศาสตร์ที่ ๓ การสร้างโอกาสให้กับประชาชนเพื่อลดความเหลื่อมล้ำและเพิ่มความมั่นคงในชีวิต

แนวทางการพัฒนาที่ ๑ สร้างความเข้มแข็งของชุมชนแบบมีส่วนร่วม

แนวทางการพัฒนาที่ ๒ สร้างโอกาสให้กับเด็ก ผู้สูงอายุ และผู้ด้อยโอกาสเข้าถึงการบริการสาธารณะ

ยุทธศาสตร์ที่ ๔ การปรับปรุงการบริหารจัดการภายในองค์กรปกครองส่วนท้องถิ่น

แนวทางการพัฒนาที่ ๑ สร้างทีมและพัฒนาสมรรถนะของบุคลากรองค์กรปกครองส่วนท้องถิ่น

๒. ยุทธศาสตร์ขององค์กรปกครองส่วนท้องถิ่น

๒.๑ วิสัยทัศน์

เทศบาลตำบลวัดธาตุ ได้กำหนดวิสัยทัศน์ (Vision) เพื่อแสดงสถานการณ์ในอนาคตที่ดี ซึ่งเป็นจุดมุ่งหมายความคาดหวังที่ต้องการให้เกิดขึ้นในอนาคตข้างหน้า ซึ่งจะสามารถสะท้อนถึงสภาพการณ์ของท้องถิ่นในอนาคตอย่างรอบด้าน ภายใต้การเปลี่ยนแปลงของสภาพแวดล้อมด้านต่างๆ จึงได้กำหนดวิสัยทัศน์ คาดหวังที่จะให้เกิดขึ้นในอนาคต ดังนี้

“เกษตรยั่งยืน บึงหนองคายแหล่งท่องเที่ยว วัฒนธรรมเลิศล้ำ นำสังคมเป็นสุข”

๒.๒ ยุทธศาสตร์การพัฒนา ประกอบด้วย ๔ ด้าน ดังนี้

ยุทธศาสตร์ที่ ๑ การพัฒนาเศรษฐกิจและการเกษตร

ยุทธศาสตร์ที่ ๒ การพัฒนาโครงสร้างพื้นฐาน ส่งเสริมวัฒนธรรม ประเพณี และการท่องเที่ยว

ยุทธศาสตร์ที่ ๓ การพัฒนาคุณภาพชีวิต สังคม สาธารณสุข และสิ่งแวดล้อม

ยุทธศาสตร์ที่ ๔ การพัฒนาระบบการบริหารจัดการ

๒.๓ เป้าประสงค์

๑. พัฒนาแหล่งน้ำและเศรษฐกิจชุมชนให้เข้มแข็ง ส่งเสริม สนับสนุน พัฒนาการเกษตรกรรมและกลุ่มอาชีพ สร้างอาชีพ เพิ่มรายได้ รวมทั้งดำเนินชีวิตตามหลักเศรษฐกิจพอเพียง

๒. มีโครงสร้างพื้นฐานที่ได้มาตรฐาน สาธารณูปโภค สาธารณูปการและการบริการสาธารณะให้ครอบคลุมทั่วถึง พัฒนาบึงหนองคายให้เป็นแหล่งท่องเที่ยว

๓. ส่งเสริมให้ประชาชนมีสุขภาพอนามัย และคุณภาพชีวิตที่ดี ครอบครัวชุมชนมีความเข้มแข็ง

๔. จัดการด้านการศึกษาแก่เด็ก เยาวชน ประชาชนประชาชนทุกระดับอย่างมีคุณภาพ เพื่อเตรียมความพร้อมสู่ประชาคมอาเซียน และส่งเสริม บำรุงรักษาศิลปะ จารีตประเพณี ภูมิปัญญาและวัฒนธรรมของท้องถิ่น

๕. ชุมชนน่าอยู่ มีสภาพแวดล้อมที่ดี ชุมชนและทุกภาคส่วนมีจิตสำนึกและมีส่วนร่วมในการจัดการทรัพยากรธรรมชาติและสิ่งแวดล้อมอย่างมีประสิทธิภาพและยั่งยืน

๖. จัดระบบบริหารจัดการที่ดีมีประสิทธิภาพให้ประชาชนได้รับการบริการที่ดีส่งเสริมการมีส่วนร่วมในการบริหารและการพัฒนาจากทุกภาคส่วนมากยิ่งขึ้น

๒.๔ ตัวชี้วัดและค่าเป้าหมาย

ยุทธศาสตร์ที่ ๑ การพัฒนาเศรษฐกิจและการเกษตร

๑. ร้อยละของผู้ที่ผ่านการฝึกอบรมและส่งเสริมอาชีพมีรายได้เพิ่มขึ้น
๒. จำนวนประชาชน เกษตรกร ได้รับการส่งเสริมรายได้และอาชีพ
๓. จำนวนแหล่งน้ำที่ได้รับการพัฒนาและฟื้นฟู

ยุทธศาสตร์ที่ ๒ การพัฒนาโครงสร้างพื้นฐาน ส่งเสริมวัฒนธรรม ประเพณี และการท่องเที่ยว

๑. จำนวนถนนได้มาตรฐานเพิ่มขึ้น
๒. จำนวนรางระบายน้ำที่ได้มาตรฐานเพิ่มขึ้น
๓. จำนวนการขยายเขตไฟฟ้าและประปาเพิ่มขึ้น
๔. จำนวนการจัดโครงการกีฬาและนันทนาการอย่างต่อเนื่อง
๕. จำนวนประชาชนเข้าร่วมกิจกรรมด้านศาสนา วัฒนธรรม และประเพณี

ยุทธศาสตร์ที่ ๓ การพัฒนาคุณภาพชีวิต สังคม สาธารณสุข และสิ่งแวดล้อม

๑. จำนวนการสนับสนุนวัสดุ อุปกรณ์เกี่ยวกับการป้องกันและการช่วยเหลือเมื่อเกิดภัยพิบัติ
๒. จำนวนการส่งเสริมและการสนับสนุนสร้างความเข้มแข็งและชุมชนมีส่วนร่วมในการ

บริหารจัดการตำบล

๓. จำนวนกิจกรรมส่งเสริม ป้องกันสุขภาพ อนามัย
๔. จำนวนผู้ได้รับสวัสดิการตามทะเบียนสำรวจข้อมูลครบทุกคน
๕. จำนวนกิจกรรมส่งเสริม สนับสนุนปรับปรุงภูมิทัศน์ ทรัพยากรธรรมชาติและสิ่งแวดล้อม
๖. จำนวนกิจกรรมการจัดการด้านการศึกษา

ยุทธศาสตร์ที่ ๔ การพัฒนาระบบการบริหารจัดการ

๑. กิจกรรมบุคลากรได้รับการพัฒนาความรู้ ความสามารถ ศักยภาพในการปฏิบัติงาน
๒. ร้อยละของประชาชนมีความพึงพอใจในคุณภาพการบริการภาครัฐ
๓. จำนวนกิจกรรมการพัฒนาสถานที่ จัดหาเครื่องมือเครื่องใช้ในการเพิ่ม

๒.๕ กลยุทธ์

๑. ส่งเสริมและสนับสนุนระบบทางเศรษฐกิจ และกลุ่มอาชีพให้มีความเข้มแข็งอย่างยั่งยืน
๒. พัฒนาโครงสร้างพื้นฐานเพื่อเพิ่มผลผลิตทางการเกษตร ส่งเสริมพัฒนาแหล่งน้ำ ระบบ

บริหารจัดการน้ำในพื้นที่และการเกษตร

๓. การพัฒนาและปรับปรุงโครงสร้างพื้นฐานให้ประชาชนได้รับการอย่างทั่วถึง
๔. การส่งเสริมและสนับสนุนกีฬา นันทนาการ ศาสนา ศิลปวัฒนธรรมและเพณีอันดีงาม
๕. สนับสนุนการป้องกันภัยและบรรเทาสาธารณภัย การป้องกันยาเสพติดในชุมชน
๖. การส่งเสริมสวัสดิการ พัฒนาคุณภาพชีวิต และสุขภาพอนามัยที่ดีของประชาชน
๗. การสร้างจิตสำนึก การป้องกัน อนุรักษ์ ฟื้นฟูทรัพยากรธรรมชาติและสิ่งแวดล้อม ปรับปรุง

สภาพแวดล้อมที่เหมาะสมของชุมชน

๘. ส่งเสริม สนับสนุนการจัดการศึกษาทุกระดับ
๙. ส่งเสริม สนับสนุนการพัฒนาบุคลากรและองค์กร พัฒนาสถานที่ จัดหาเครื่องมือเครื่องใช้

ในการเพิ่มประสิทธิภาพการบริการประชาชน

๒.๖ จุดยืนทางยุทธศาสตร์ (Positioning) ของเทศบาลตำบลวัดธาตุ

เทศบาลตำบลวัดธาตุ มีพื้นที่ส่วนใหญ่เป็นพื้นที่ราบลุ่มมีความลาดเอียงเล็กน้อย มีหน้าดินชั้นดินเหนียว มีดินลูกรังปะปนเป็นบางส่วนเหมาะสมแก่การทำอาชีพเกษตรกรรม มีแหล่งน้ำขนาดใหญ่อยู่กลางตำบลที่เรียกว่า "บึงหนองคาย" และมีหนองน้ำที่สำคัญ คือ ห้วยโซ่ แม่น้ำสวย และอ่างเก็บน้ำหนองโรง การทำนาปรังจะได้ผลมากกว่านาปี พื้นที่ตั้งอยู่ใกล้อำเภอเมืองหนองคาย ทำให้การค้าขายสินค้าการเกษตรมีตลาดรองรับพอสมควร ด้วยสภาพพื้นที่เทศบาลตำบลวัดธาตุมีความอุดมสมบูรณ์ เหมาะแก่การทำเกษตร ตำบลวัดธาตุมีแหล่งน้ำขนาดใหญ่อยู่กลางตำบล คือ บึงหนองคาย มีพื้นที่ ๕๖๐ ไร่ ซึ่งเป็นบึงที่มีชื่อเดียวกับจังหวัดหนองคาย จึงเหมาะแก่การพัฒนาเป็นแหล่งท่องเที่ยวและสถานที่ออกกำลังกายของจังหวัดหนองคาย จึงกำหนดจุดยืนทางยุทธศาสตร์ (Positioning) ของตำบลวัดธาตุ คือ

**เพิ่มขีดความสามารถทางการเกษตรนาปี/นาปรัง เพื่อเป็นสินค้าเศรษฐกิจภายในจังหวัด
พัฒนาบึงหนองคายให้เป็นแหล่งท่องเที่ยวและสถานที่ออกกำลังกายของจังหวัดหนองคาย**

๒.๗ ความเชื่อมโยงของยุทธศาสตร์ในภาพรวม

ในการจัดทำแผนพัฒนาท้องถิ่น (พ.ศ.๒๕๖๖ – ๒๕๗๐) ของเทศบาลตำบลวัดธาตุ มีความสอดคล้องกับยุทธศาสตร์การพัฒนาขององค์กรปกครองส่วนท้องถิ่นจังหวัด ยุทธศาสตร์จังหวัด ยุทธศาสตร์การพัฒนากลุ่มจังหวัด ยุทธศาสตร์การพัฒนาระดับภาค แผนพัฒนาเศรษฐกิจและสังคมแห่งชาติ ฉบับที่ ๑๒ และยุทธศาสตร์ชาติ ๒๐ ปี ดังนี้

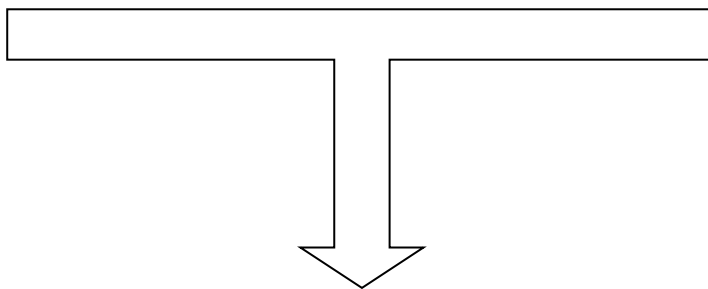

๒.๘ ความเชื่อมโยงยุทธศาสตร์ในภาพรวม

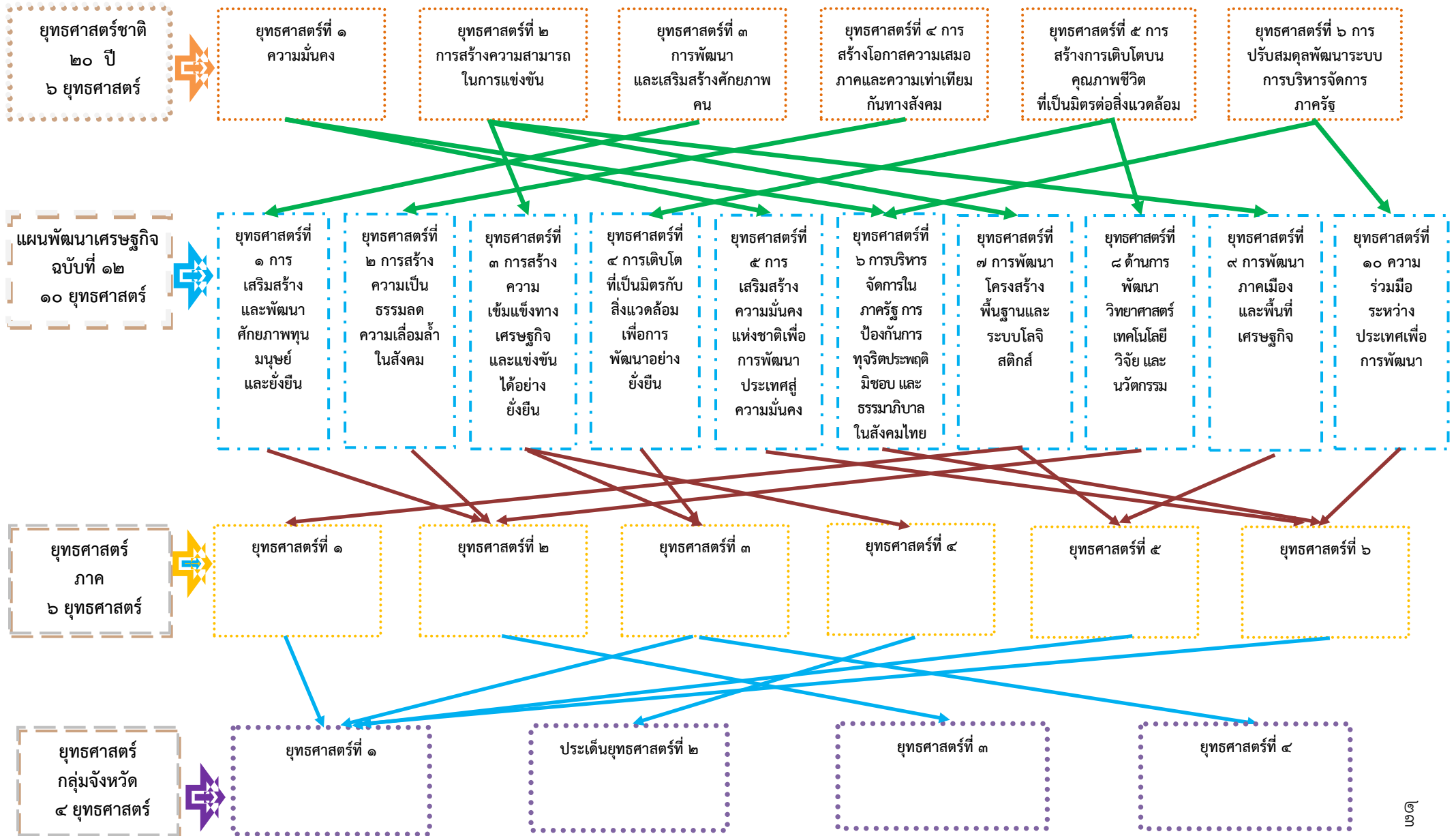

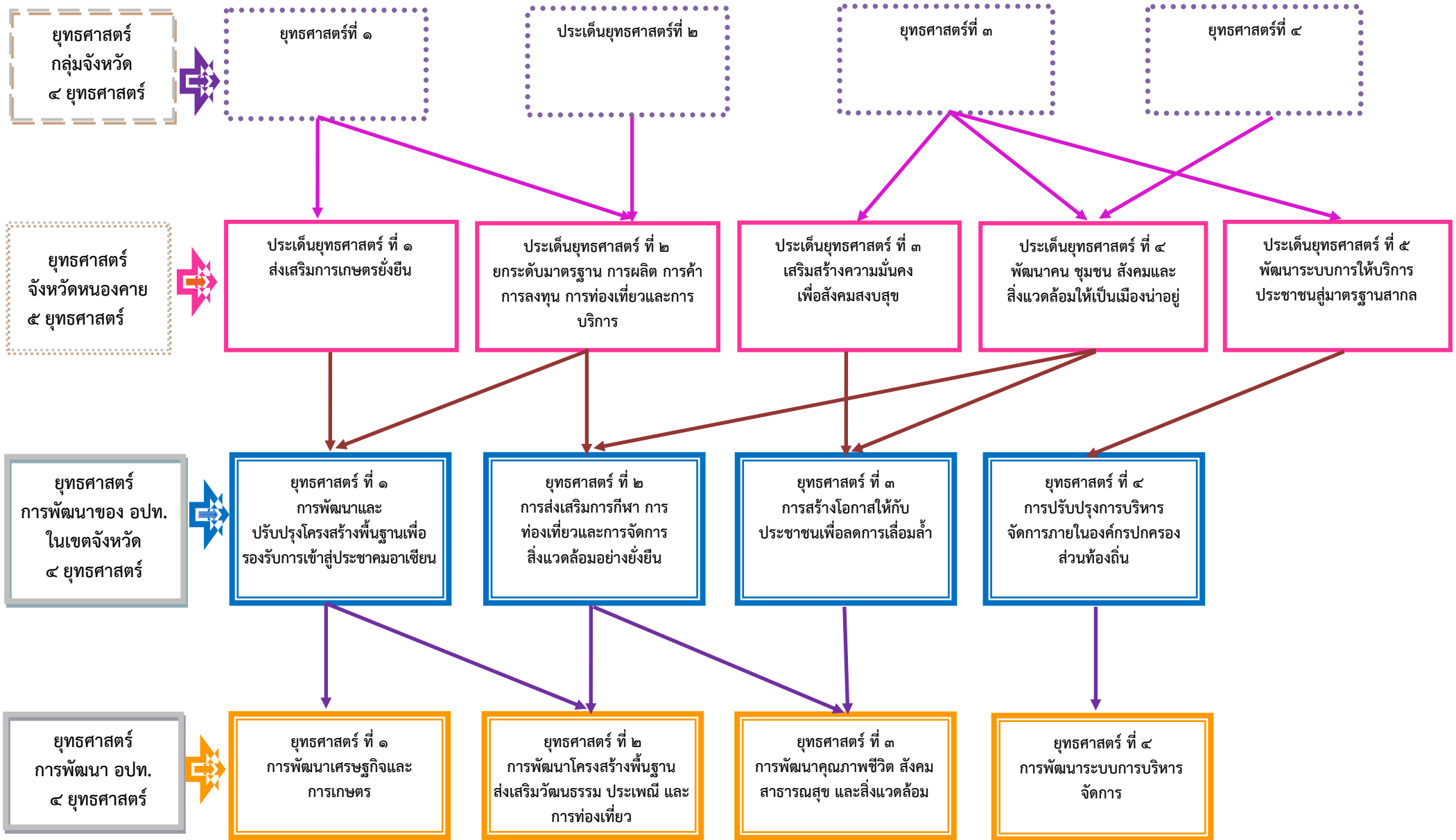

๓. การวิเคราะห์เพื่อพัฒนาท้องถิ่น

๓.๑ การวิเคราะห์กรอบการจัดทำยุทธศาสตร์ขององค์กรปกครองส่วนท้องถิ่น

ในการจัดทำแผนพัฒนาท้องถิ่นของเทศบาลได้ใช้การวิเคราะห์ SWOT Analysis/Demand (Demand Analysis)/Global Demand และ Trend ปัจจัยและสถานการณ์การเปลี่ยนแปลงที่มีผลต่อการพัฒนา อย่างน้อยต้องประกอบด้วย การวิเคราะห์ศักยภาพด้านเศรษฐกิจ ด้านสังคม ด้านทรัพยากรธรรมชาติและสิ่งแวดล้อม ซึ่งมีรายละเอียดดังนี้

ปัจจัยภายใน ทั้งที่เป็นจุดแข็ง Strength (S) และจุดอ่อน Weakness (W) ประกอบด้วยปัจจัยต่างๆ ที่ต้องนำมาพิจารณาดังนี้

๑. ด้านการบริหาร ได้แก่ การแบ่งส่วนราชการ การวางแผน การประสานงาน การมอบอำนาจ การกำกับดูแล
๒. ระเบียบ กฎหมาย
๓. บุคลากร ได้แก่ อัตรากำลัง คุณภาพ วินัย ทักษะ ทักษะ ทักษะ ทักษะ ทักษะ
๔. งบประมาณ รวมทั้งความช่วยเหลือต่างๆ
๕. ระบบฐานข้อมูล
๖. การประสานงาน/การอำนวยความสะดวก/ความร่วมมือจากภาคส่วนที่เกี่ยวข้อง
๗. ทรัพยากร เครื่องมือและอุปกรณ์ในการทำงาน

เทศบาลตำบลวัดธาตุ มีปัจจัยภายในเป็นจุดแข็ง และจุดอ่อน ดังนี้

จุดแข็ง (Strength)	จุดอ่อน (Weakness)
<p>ด้านการบริหารงาน</p> <p>๑. การบริหารโดยมีสภาเทศบาล ทำหน้าที่เป็นฝ่ายนิติบัญญัติและควบคุมการบริหารงานของฝ่ายบริหาร</p> <p>๒. ผู้บริหารท้องถิ่น มีนโยบายต่อเนื่องและชัดเจน ทำหน้าที่บริหารกิจการของเทศบาล ประกอบด้วยนายกเทศมนตรี และรองนายกเทศมนตรี จำนวน ๒ คน</p>	<p>ด้านการบริหารงาน</p> <p>๑. สภาเทศบาล ไม่มีความเข้าใจในบทบาทหน้าที่ และการควบคุมการบริหารงานของฝ่ายบริหาร</p> <p>๒. การบริหารกิจการของผู้บริหารท้องถิ่น บางเรื่องขาดความคล่องตัว</p>
<p>การกำกับดูแลการบริหารงาน</p> <p>๑. มีปลัดเทศบาลเป็นผู้บังคับบัญชาและรับผิดชอบงานประจำทั่วไปของเทศบาล โดยมีหัวหน้าส่วนราชการคอยช่วยเหลือ</p> <p>๒. มีตัวแทนประชาคมตรวจสอบการใช้อำนาจ และการทำหน้าที่ของผู้บริหาร ข้าราชการท้องถิ่น และเข้ามีส่วนร่วมในการติดตามประเมินผลการบริหารงาน รวมถึงการควบคุมและตรวจสอบโดยหน่วยงานอื่นๆ ของรัฐ โดยเฉพาะหน่วยงานที่เป็นตัวแทนรัฐบาลกลาง</p>	<p>การกำกับดูแลการบริหารงาน</p> <p>๑. เทศบาลยังคงอยู่ภายใต้การกำกับดูแลจากส่วนกลางทำให้การบริหารงานบางเรื่องยังขาดความคล่องตัว</p> <p>๒. การกำกับควบคุมดูแลจากส่วนกลางที่มีฐานคิดค่อนข้างไปในทางลบต่อหน่วยการปกครองท้องถิ่น เช่น ความไม่ไว้วางใจในความจงรักภักดีต่อรัฐบาลกลาง การไม่ปฏิบัติตามนโยบาย รัฐบาลกลาง ขีดความสามารถในการจัดบริการสาธารณะมีจำกัด เป็นต้น</p>

(ต่อ)

จุดแข็ง (Strength)	จุดอ่อน (Weakness)
<p>การแบ่งส่วนราชการ</p> <p>๑. มีการแบ่งส่วนราชการและแผนงานต่างๆ ตามอำนาจหน้าที่ที่ได้รับมอบหมาย</p> <p>๒. กำหนดโครงสร้างการแบ่งส่วนราชการภายใน และการจัดระบบงาน ตามแผนอัตรากำลัง ๓ ปี กำหนดหน้าที่ความรับผิดชอบอย่างชัดเจน เพื่อรองรับภารกิจตามอำนาจหน้าที่ความรับผิดชอบ ให้สามารถแก้ปัญหาของตำบล ได้อย่างมีประสิทธิภาพ</p>	<p>การแบ่งส่วนราชการ</p> <p>๑. เทศบาลตำบล เพิ่งได้รับการยกฐานะและจัดตั้งเป็นเทศบาล ทำให้การจัดโครงสร้างองค์กร การแบ่งส่วนราชการต่างๆ บุคลากร ยังไม่ครอบคลุมทุกภารกิจ</p>
<p>ระเบียบ/กฎหมาย</p> <p>๑. เทศบาลตำบล มีอำนาจหน้าที่ตามที่กฎหมายให้อำนาจ ประกอบด้วย อำนาจหน้าที่ที่ต้องทำตาม มาตรา ๕๐ และ อำนาจหน้าที่ ที่อาจจัดทำตาม มาตรา ๕๑ ของพระราชบัญญัติเทศบาล พ.ศ. ๒๔๙๖ แก้ไขเพิ่มเติมถึง (ฉบับที่ ๑๔) พ.ศ. ๒๕๖๒ และอำนาจหน้าที่ตามที่ได้รับถ่ายโอนตามพระราชบัญญัติกำหนดแผนและขั้นตอนการกระจายอำนาจให้แก่องค์กรปกครองส่วนท้องถิ่น พ.ศ. ๒๕๔๒</p> <p>๒. มีการปฏิบัติหน้าที่ราชการโดยยึดถือระเบียบกฎหมายและข้อบัญญัติเป็นกรอบในการบริหารงาน ก่อให้เกิดผลสัมฤทธิ์ต่อภารกิจและอำนาจหน้าที่</p>	<p>ระเบียบ/กฎหมาย</p> <p>๑. สมาชิกสภาเทศบาลและบุคลากรยังขาดความรู้ความเข้าใจในเรื่องตัวบทกฎหมาย/ระเบียบต่างๆ ที่เกี่ยวข้อง</p>
<p>การบริหารงานบุคคล</p> <p>๑. เทศบาลสามารถกำหนดตำแหน่งและอัตรากำลังบุคลากร ได้ตามความต้องการ ตามกรอบแผนพัฒนา กำลัง ๓ ปี</p> <p>๒. บุคลากรมีความรู้ความสามารถและประสบการณ์ในการทำงาน ตามตำแหน่งและหน้าที่ที่ได้รับมอบหมาย</p>	<p>การบริหารงานบุคคล</p> <p>๑. การจัดทำกรอบอัตรากำลัง ๓ ปี ระเบียบ กำหนดค่าใช้จ่ายด้านการบริหารงานบุคคลต้องไม่เกินร้อยละ ๔๐ ของงบประมาณรายจ่าย</p> <p>๒. อัตรากำลังยังไม่เพียงพอกับภาระหน้าที่ตามกฎหมายกำหนดและถ่ายโอนลงมา</p>
<p>ระบบฐานข้อมูล</p> <p>๑. ฐานข้อมูลที่จัดเก็บข้อมูลใช้เทคโนโลยีสารสนเทศ และระบบโปรแกรมคอมพิวเตอร์สำเร็จรูปเข้ามาบริหารจัดการ ทำให้ง่ายต่อการค้นหาและพิจารณา รายละเอียด แต่ข้อมูลบางส่วน ยังคงอยู่ในระหว่างการจัดเก็บและการจัดการจึงยังไม่ค่อยสมบูรณ์</p>	<p>ระบบฐานข้อมูล</p> <p>๑. การพัฒนาการจัดเก็บข้อมูลยังไม่เชื่อมโยงกันกับหน่วยงานอื่นที่เกี่ยวข้อง เช่น ข้อมูลทะเบียนราษฎร ข้อมูลด้านทางภูมิศาสตร์ และข้อมูลอื่นๆเกี่ยวกับตำบล ควรพัฒนาระบบ LAN ให้มีประสิทธิภาพยิ่งขึ้นเพื่อเป็นฐานข้อมูลในการปฏิบัติงานด้านการพัฒนาท้องถิ่น และการบริหารงานภายในตำบล และยังเป็นแหล่งศึกษาแก่ประชาชน และเยาวชน</p>

(ต่อ)

จุดแข็ง (Strength)	จุดอ่อน (Weakness)
<p>การประสานงาน/ การอำนวยความสะดวก/ความร่วมมือจากภาคส่วนที่เกี่ยวข้อง</p> <p>๑. ภาคประชาชน : ให้ความร่วมมือในการเข้าร่วมประชุม การเสนอปัญหา และติดตามการบริหารงาน</p> <p>๒. ภาคเอกชน : เอกชนให้ความร่วมมือกับเทศบาลตำบล ทั้งในด้านการเสียภาษี และอื่น ๆ</p> <p>๓. อำเภอ : การกำกับดูแล เสนอแนะ การปฏิบัติหน้าที่เพื่อให้เป็นไปตามระเบียบข้อบังคับ ของราชการตามอำนาจหน้าที่</p> <p>๔. จังหวัด : กำกับดูแลและเสนอแนะตามอำนาจหน้าที่</p> <p>๕. เครือข่ายเทศบาลตำบล : มีการประสานงาน และร่วมมือกันด้วยดีทั้งภายใน อำเภอเดียวกัน ต่างอำเภอ รวมถึงเครือข่ายต่างจังหวัดด้วย</p>	<p>การประสานงาน/ การอำนวยความสะดวก/ความร่วมมือจากภาคส่วนที่เกี่ยวข้อง</p> <p>๑. ขาดการประสานงานระหว่างหน่วยงาน การบริหารงานมีความซ้ำซ้อน และขาดเอกภาพในการปฏิบัติงาน</p> <p>๒. การประสานงานระหว่างผู้นำชุมชนและประชาชน ยังขาดความสามัคคีและการให้ความร่วมมือต่อส่วนรวม ขาดการบริหารจัดการที่ทำให้ประชาชนเข้ามามีส่วนร่วมอย่างต่อเนื่อง</p>
<p>งบประมาณ</p> <p>๑. สามารถจัดเก็บรายได้ได้ตรงตามเป้าหมายและมีศักยภาพเพียงพอในการตอบสนองเพื่อแก้ปัญหาให้กับประชาชนในท้องถิ่น</p> <p>๒. มีอิสระในการบริหารการเงิน ทำให้เกิดคล่องตัวในการบริหารจัดการ ใช้จ่ายงบประมาณเป็นไปตามวัตถุประสงค์และ มีความโปร่งใสส่งผลดีต่อการบริหารงาน</p>	<p>งบประมาณ</p> <p>๑. มีงบประมาณน้อยรายได้ที่จัดเก็บเองยังไม่เพียงพอ ต้องพึ่งพาเงินอุดหนุนจากรัฐ</p> <p>๒. งบประมาณ ที่ได้รับการจัดสรรไม่เพียงพอแก่การแก้ไขปัญหาของประชาชนในท้องถิ่นแต่ละปี</p>
<p>ทรัพยากร เครื่องมือ และอุปกรณ์ในการทำงาน</p> <p>๑. มีวัสดุ, อุปกรณ์ ในการอำนวยความสะดวกในการบริหารจัดการได้ดี</p> <p>๒. สนับสนุนและส่งเสริมให้ความรู้และเพิ่มศักยภาพด้านเทคโนโลยีแก่บุคลากรอย่างสม่ำเสมอ</p>	<p>ทรัพยากร เครื่องมือ และอุปกรณ์ในการทำงาน</p> <p>๑. เครื่องมือเครื่องใช้ยังมีไม่พร้อมและไม่เพียงพอต่อการปฏิบัติตามภารกิจ</p> <p>๒. บุคลากรบางส่วนได้รับการพัฒนาน้อยและไม่ทันต่อการเปลี่ยนแปลงของเทคโนโลยี</p>

ปัจจัยภายนอก ทั้งที่เป็นการวิเคราะห์โอกาส Opportunity (O) และการวิเคราะห์ปัญหาอุปสรรคหรือข้อจำกัด Threat (T) ที่มีผลกระทบต่อการพัฒนาท้องถิ่น ประกอบด้วยปัจจัยต่างๆ ที่ต้องนำมาพิจารณา ดังนี้

๑. ด้านการเมือง รวมถึงระดับความขัดแย้ง และกลุ่มผลประโยชน์
๒. ด้านเศรษฐกิจ ได้แก่ เศรษฐกิจรวมในเขตพื้นที่ (เช่น ผลผลิต รายได้ รายจ่าย การออม การลงทุน การใช้ที่ดิน แรงงาน) การเกษตรกรรม การพาณิชย์กรรม การคลัง ด้านสังคม
๓. นโยบายรัฐบาล/กฎหมาย
๔. เทคโนโลยี

(ต่อ)

โอกาส (Opportunity)	ข้อจำกัด/อุปสรรค (Threat)
<p>การเมือง</p> <p>๑. กลุ่มการเมืองภายในเป็นกลุ่มการเมืองที่มีความขัดแย้งอยู่ในระดับต่ำ ทำให้การพัฒนาเป็นไปได้ค่อนข้างดี</p>	<p>การเมือง</p> <p>๑. ประชาชนยังขาดความรู้ความเข้าใจการเมืองท้องถิ่นที่ถูกต้อง ผู้มีสิทธิ์เลือกตั้งไม่ให้ความสนใจและไม่ไปใช้สิทธิ์เลือกตั้ง</p>
<p>เศรษฐกิจ</p> <p>๑. เป็นพื้นที่ราบลุ่มและมีแหล่งน้ำธรรมชาติในพื้นที่หลายแหล่งทำให้สามารถทำนาได้ปีละ ๒ ครั้ง และพืชสวนได้ตลอดปี</p> <p>๒. มีการจัดตั้งกลุ่มอาชีพในชุมชน มีรายได้จากผลิตภัณฑ์ รายได้เพิ่มขึ้น</p> <p>๓. รัฐบาลมีนโยบายส่งเสริม ๑ ตำบล ๑ ผลิตภัณฑ์ และสนับสนุนเงินทุน เช่น กองทุนหมู่บ้าน นโยบายแก้ปัญหาหนี้สินประชาชน</p> <p>๔. มีองค์กรสนับสนุนด้านการตลาด บรรจุกัญชี และอาชีพ</p> <p>๕. ที่อยู่อาศัยใกล้เมืองและเขตชายแดนทำให้ดึงดูดการลงทุน แหล่งงานทำ การขนส่งประหยัดและใช้เงินทุนน้อย</p>	<p>เศรษฐกิจ</p> <p>๑. พืชผลทางการเกษตรราคาต่ำ ค่าครองชีพสูงต่ำ</p> <p>๒. พื้นที่การเกษตรเสื่อมสภาพ ขาดการบำรุงรักษา ทำให้ได้ผลผลิตคุณภาพผลิตข้าวปลอดภัยแต่ยังขาดหน่วยงานสนับสนุนอย่างเป็นทางการทำให้เกษตรกรยังไม่มีแรงจูงใจในการผลิตข้าวปลอดภัย</p> <p>๓. ประชาชนในชุมชนขาดความรู้และวินัยในด้านการเงิน พุ่มเพื่อยไม่ใช้หลักเศรษฐกิจพอเพียงทำให้นิสินในครัวเรือนจากใช้เงินจากกองทุนผิดวัตถุประสงค์</p> <p>๔. การรวมกลุ่มอาชีพไม่ต่อเนื่อง ขาดการสร้างอำนาจต่อรองราคาสินค้า</p> <p>๕. ยังไม่ได้รับการส่งเสริมสนับสนุนอย่างจริงจังด้านอาชีพ งบประมาณ และแหล่งเงินทุน</p> <p>๖. เกิดวิกฤติเศรษฐกิจส่งผลกระทบต่อทางด้านการเงิน การจ้างงานลดต่ำ ประชาชนว่างงาน</p>
<p>สังคมและวัฒนธรรม</p> <p>๑. มีตำรวจพื้นที่และอปพร.ร่วมกันในการออกตรวจภายในพื้นที่เป็นประจำทุกวัน ในการป้องกันและปราบปรามขโมย และพวกมิจฉาชีพ เป็นการปฏิบัติหน้าที่เพื่อเสริมสร้างความปลอดภัยในชีวิตและทรัพย์สินของราษฎร</p> <p>๒. ประชาชนให้ความสนใจในการป้องกันดูแลรักษาสุขภาพมากขึ้น</p> <p>๓. มีการส่งเสริมอนุรักษ์วัฒนธรรมและประเพณีจากรัฐและประชาชนมีความเชื่อและยอมรับการสืบสานประเพณีวัฒนธรรม</p>	<p>สังคมและวัฒนธรรม</p> <p>๑. ประชาชนขาดความร่วมมือในประสานงานกัน ในชุมชน เพื่อเจ้าหน้าที่ตำรวจและอาสาสมัครจะได้ปฏิบัติงานด้วยความสะดวก และรวดเร็ว โดยยึดหลักการให้ประชาชนได้รับความพึงพอใจ</p> <p>๒. พฤติกรรมและการรับวัฒนธรรมจากต่างชาติ เรื่องการบริโภคทำให้เกิดภาวะโรคอ้วนและโรคอื่นตามมา</p> <p>๓. ประชาชนที่เข้าวัดมีจำนวนน้อยลงและส่วนใหญ่จะเป็นผู้หญิงและผู้สูงอายุ</p> <p>๔. การบูรณาการพัฒนาด้านจริยธรรมโดย วัด โรงเรียน เทศบาล โรงเรียนยังมีน้อย</p>

(ต่อ)

โอกาส (Opportunity)	ข้อจำกัด/อุปสรรค (Threat)
<p>นโยบายรัฐบาล/กฎหมาย</p> <p>๑. นโยบายของรัฐบาล/จังหวัด ที่สนับสนุนส่งเสริมการดำเนินงานของท้องถิ่นไม่ว่าจะเป็นการพัฒนาด้านเศรษฐกิจท้องถิ่น ระบบสาธารณสุขปึกและสาธารณสุขการด้านการเกษตร ด้านการอนุรักษ์ ฟื้นฟู เผยแพร่ ถ่ายทอดวัฒนธรรมประเพณี และภูมิปัญญาท้องถิ่นมากขึ้น สอดคล้องกับยุทธศาสตร์เทศบาล</p> <p>๒. พระราชบัญญัติกำหนดแผนและขั้นตอนการกระจายอำนาจให้แก่องค์กรปกครองส่วนท้องถิ่น พ.ศ. ๒๕๔๒ กำหนดให้องค์กรปกครองส่วนท้องถิ่นมีอำนาจหน้าที่ในการจัดระบบบริการสาธารณะเพื่อประโยชน์ของประชาชนในท้องถิ่น โดยที่หน่วยงานราชการส่วนกลางและส่วนภูมิภาคส่งเสริมและสนับสนุนการถ่ายโอนภารกิจให้กับเทศบาล</p>	<p>นโยบายรัฐบาล/กฎหมาย</p> <p>๑. กฎระเบียบข้อบังคับต่างๆ มีหลายฉบับ มีการเปลี่ยนแปลงปรับปรุงแก้ไขตลอดเวลาทำให้ศึกษาไม่ทัน กฎหมายหลายๆหน่วยงานยังขัดและขาดความชัดเจนในการดำเนินงาน ตลอดจนยังไม่เปิดโอกาสให้เทศบาลดำเนินการได้หรือไม่เปิดโอกาสให้ปฏิบัติได้อย่างง่ายขึ้น จึงเกิดความไม่คล่องตัว ลำช้า ไม่ทันสมัยและสถานการณ์ ซึ่งส่งผลกระทบต่อประชาชนโดยตรง</p> <p>๒. ความทันสมัยและกระแสวัฒนธรรมต่างชาติ ทำให้ประชาชนในท้องถิ่นลืมนรากฐานทางวัฒนธรรมที่มีอยู่และหันไปนิยมวัฒนธรรมการบริโภคมากขึ้น</p>
<p>เทคโนโลยี</p> <p>๑. รัฐสนับสนุนการพัฒนาเทคโนโลยีสารสนเทศ มีระบบอินเทอร์เน็ต เว็บไซต์ของเทศบาล มีเครื่องคอมพิวเตอร์ใช้พอสมควรถึงแม้ยังไม่เพียงพอ</p>	<p>เทคโนโลยี</p> <p>๑. ระบบข้อมูลสารสนเทศเพื่อการบริหารจัดการที่ดี (MIS) เชื่อมโยงข้อมูลภายใน ข้อมูลข่าวสารกับชุมชนและหน่วยงานภายนอก ยังไม่มีการจัดระบบ</p>

๓.๒ การประเมินสถานการณ์สภาพแวดล้อมภายนอกที่เกี่ยวข้อง

ในการจัดทำแผนพัฒนาท้องถิ่นของเทศบาลนั้น ได้ทำการประเมินสถานการณ์สภาพแวดล้อมภายนอกที่เกี่ยวข้อง ซึ่งมีรายละเอียดดังนี้

ประเด็นการพัฒนา	ขอบข่ายและปริมาณของปัญหา	พื้นที่เป้าหมาย	กลุ่มเป้าหมาย	การคาดการณ์แนวโน้มในอนาคต
๑. การพัฒนา ด้านเศรษฐกิจ และการเกษตร	<p>ปัญหาด้านแหล่งน้ำ</p> <p>๑. แหล่งน้ำธรรมชาติต้นเขื่อนน้ำมีไม่เพียงพอทำการเกษตร การขาดแคลนน้ำ และไม่ได้รับการบำรุงดูแลรักษา</p>	แหล่งน้ำ สาธารณะใน ตำบล	ประชาชนใน ตำบล	แหล่งน้ำสาธารณะในตำบลไม่ได้รับการพัฒนา ไม่สามารถกักเก็บน้ำ และบรรเทาความเดือดร้อน การขาดน้ำเพื่อการอุปโภค บริโภคมากยิ่งขึ้น

(ต่อ)

ประเด็นการพัฒนา	ขอบข่ายและปริมาณของปัญหา	พื้นที่เป้าหมาย	กลุ่มเป้าหมาย	การคาดการณ์แนวโน้มในอนาคต
๑. การพัฒนา ด้านเศรษฐกิจ และการเกษตร (ต่อ)	๒. ปัญหาโครงข่ายระบบการ กระจายน้ำชลประทานไม่ ครอบคลุมทั้งพื้นที่ ไม่ทั่วถึง	พื้นที่ การเกษตรใน ตำบล	กลุ่มเกษตรกร ในพื้นที่	ระบบการกระจายน้ำ การชลประทานไม่ ครอบคลุมพื้นที่ส่วนใหญ่ ของตำบล ทำให้พื้นที่ บางส่วนสามารถผลิต พืชผลทางการเกษตรได้ ตลอดปี แต่พื้นที่ส่วน ใหญ่กลับไม่มีน้ำเพื่อ การเกษตรตลอดทั้งปี
	<u>ปัญหาด้านการเกษตร</u> ๓. สินค้าคุณภาพสินค้าการเกษตร ตกต่ำ การผลิตได้ผลิตไม่เต็มที่ ไม่มี ตลาดรองรับผลผลิตที่ชัดเจน	ตำบลวัดธาตุ	เกษตรกร ภายในตำบล	เกษตรกรมีหนี้สินเพิ่ม ขาดรายได้ที่เพียงพอต่อ การเลี้ยงชีพ อาจมีการ เปลี่ยนแปลงอาชีพ ผลผลิตราคาตกต่ำ เกิด การประท้วงส่วน ราชการให้ออกมารับซื้อ ผลผลิต
	๔. เกษตรกรขาดการวางแผนการ ผลิตโดยเฉพาะพืชเศรษฐกิจ_การใช้ สารเคมี ขาดความรู้	ตำบลวัดธาตุ	เกษตรกร ภายในตำบล	เสียเปรียบด้านการ แข่งขันและได้ราคา ที่ต่ำลง ผลผลิต มีสารพิษ ตกค้าง
	๕. เกษตรกรขาดความรู้ความเข้าใจ ในการนำเทคโนโลยีสมัยใหม่มาใช้ ในการเกษตรทั้งด้านพืชและสัตว์	ตำบลวัดธาตุ	เกษตรกร ภายในตำบล	การดำเนินการผลิตโดย สมัยเก่าไม่สามารถเพิ่ม ผลผลิตตลอดจนปริมาณ ผลผลิตตามความ ต้องการของตลาด
	<u>ปัญหาด้านอาชีพหลักและอาชีพ เสริม</u> ๗. ปัญหาการว่างงาน/ไม่มีงานทำ ช่วงระหว่างรอการผลิตรอบต่อไป	ตำบลวัดธาตุ	ประชาชนใน ตำบล	ประชาชนว่างงานมาก ขึ้นสืบเนื่องจากไม่ สามารถทำการผลิต พืชผลทางการเกษตร นอกช่วงฤดูการผลิตได้ ประกอบกับภาวะ เศรษฐกิจประเทศย่ำแย่
	๘. การขาดการส่งเสริมอาชีพเสริม การจัดหาตลาดรองรับผลิตภัณฑ์	ตำบลวัดธาตุ	ประชาชนใน ตำบล	ประชาชนมีหนี้สิน เพิ่มขึ้นเนื่องจากไม่มี อาชีพที่เสริมรายได้ของ ครัวเรือนอย่างต่อเนื่อง

(ต่อ)

ประเด็นการพัฒนา	ขอบข่ายและปริมาณของปัญหา	พื้นที่เป้าหมาย	กลุ่มเป้าหมาย	การคาดการณ์แนวโน้มในอนาคต
๒. การพัฒนาโครงสร้างพื้นฐานส่งเสริมวัฒนธรรมประเพณี และการท่องเที่ยว	<u>ปัญหาโครงสร้างพื้นฐาน</u> ๑. ถนน ทางเดินเท้า สะพาน คสล. รางระบายน้ำ ไม่ครอบคลุมพื้นที่ตำบลวัดธาตุ ถนนมีสภาพชำรุดทรุดโทรม	ตำบลวัดธาตุ	ประชาชนในตำบลวัดธาตุ	การเดินทางสัญจรไม่สะดวก ปลอดภัยในชีวิตและทรัพย์สิน
	๒. ความต้องการของประชาชนในด้านสาธารณูปโภคเพิ่มมากขึ้น	ตำบลวัดธาตุ	ประชาชนในตำบลวัดธาตุ	การดำเนินงานของ ทต. จะทำให้มีสาธารณูปโภคครอบคลุมทั่วถึง
	<u>ปัญหาด้านศาสนาและวัฒนธรรม</u> ๓. ประชาชนคนรุ่นใหม่ห่างเหินกิจกรรมทางศาสนา	ตำบลวัดธาตุ	ประชาชนในตำบล	เยาวชนไม่ให้ความสำคัญศาสนาและวัฒนธรรม การดำรงชีพตามวัฒนธรรมเปลี่ยนแปลงไปตามกระแสวัตถุนิยม และค่านิยมสมัยใหม่
	๔. ขาดการรณรงค์ฟื้นฟูและอนุรักษ์วัฒนธรรมประเพณี ภูมิปัญญาชุมชนไม่ได้รับการถ่ายทอดอย่างต่อเนื่อง	ตำบลวัดธาตุ	ประชาชนในตำบล	ประเพณีท้องถิ่นไม่ได้ได้รับการอนุรักษ์ ประเพณีจะเริ่มหายไป การสืบสาน การอนุรักษ์วัฒนธรรมเปลี่ยนแปลงไปตามกระแสวัตถุนิยม และค่านิยมสมัยใหม่
	<u>ปัญหาการท่องเที่ยว</u> ๕. ไม่มีการพัฒนาแหล่งต้นทุนทางการท่องเที่ยวภายในตำบลและประชาสัมพันธ์อย่างจริงจัง	ม.๑ และ ม.๑๐	นักท่องเที่ยว/ประชาชนทั่วไป	แหล่งต้นทุนทางการท่องเที่ยวไม่เป็นที่น่าสนใจ ไม่สามารถดึงดูดความสนใจ การท่องเที่ยวไม่ได้รับการพัฒนาให้มีความน่าสนใจและพัฒนาเป็นแหล่งท่องเที่ยวที่สำคัญระดับประเทศได้

(ต่อ)

ประเด็นการพัฒนา	ขอบข่ายและปริมาณของปัญหา	พื้นที่เป้าหมาย	กลุ่มเป้าหมาย	การคาดการณ์แนวโน้มในอนาคต
	๖. ประชาชนไม่มีส่วนร่วมในการส่งเสริมการท่องเที่ยว	ตำบลวัดธาตุ	ประชาชนในตำบล/ นักท่องเที่ยว	แหล่งต้นทุนทางการท่องเที่ยวไม่เป็นที่น่าสนใจ ไม่สามารถดึงดูดความสนใจของนักท่องเที่ยว ขาดเม็ดเงินเข้าสู่ตำบล
๓. การพัฒนาคุณภาพชีวิต สังคม สาธารณสุข และสิ่งแวดล้อม	๑. ชุมชนไม่เข้มแข็ง ขาดระบบการเรียนรู้และการรวมกลุ่มอย่างถาวร ปัญหาครอบครัวแตกแยก	หมู่บ้าน/ ครัวเรือนในตำบล	ประชาชนในตำบล	ขาดความรักความสามัคคีในชุมชนเพิ่มมากขึ้น เกิดสังคมเมืองมากยิ่งขึ้น เด็กและเยาวชนมีปัญหาด้านความรัก ความอบอุ่นมากขึ้น นำไปสู่ปัญหาอื่น
	๒. ปัญหายาเสพติด	ตำบลวัดธาตุ	ประชาชนในตำบล	การแพร่ระบาดของยาเสพติดเพิ่มขึ้น ก่อให้เกิดอาชญากรรม การลักขโมย เพิ่มขึ้น
	๓. ปัญหาเด็กและเยาวชนมีเพศสัมพันธ์ก่อนวัยอันควร	ตำบลวัดธาตุ	เด็กและเยาวชนในตำบล	การเกิดปัญหาทางสังคม และการสาธารณสุข โรคทางเพศสัมพันธ์เกิดเพิ่มมากขึ้น
	๔. ผู้สูงอายุ ผู้ด้อยโอกาสถูกทอดทิ้ง และขาดการดูแลและสวัสดิการ	ตำบลวัดธาตุ	ผู้สูงอายุ ผู้ด้อยโอกาสในตำบล	ผู้สูงอายุจะดำรงชีวิตเพียงลำพังหรือถูกทอดทิ้งให้อยู่กันตามลำพัง ไม่สามารถดำรงชีวิตได้เท่าเทียมกับคนอื่นๆ ในสังคม
	๕. ปัญหาคุณธรรมจริยธรรม	ตำบลวัดธาตุ	ผู้นำท้องถิ่น ผู้นำชุมชน พนักงานเทศบาล ประชาชน ในตำบล	ชุมชนอยู่ร่วมกันอย่างไม่เป็นระเบียบเรียบร้อย มีความเห็นแก่ตัว การเอาเปรียบกัน ขาดความรักความสามัคคีในชุมชนเพิ่มมากขึ้น

(ต่อ)

ประเด็นการพัฒนา	ขอบข่ายและปริมาณของปัญหา	พื้นที่เป้าหมาย	กลุ่มเป้าหมาย	การคาดการณ์แนวโน้มในอนาคต
	<u>ปัญหาด้านการศึกษา</u> ๑. ศักยภาพสถานศึกษาไม่เท่าเทียมกันในส่วนของคุณภาพและสื่อการเรียนการสอนเช่น เทคโนโลยี วัสดุการศึกษา ฯลฯ	สถานศึกษา ในเขตพื้นที่	โรงเรียนสังกัดเทศบาลและร.ร. ในพื้นที่	เกิดความเหลื่อมล้ำในการจัดการเรียนการสอน การไม่เสมอภาคในการได้รับโอกาสทางการเรียน ตลอดจนโอกาสในการเรียนรู้ที่มีการเปลี่ยนแปลงตลอดเวลา
	๒. ขาดศูนย์กลางแห่งการศึกษาตลอดชีวิตภายในตำบลอย่างเป็นรูปธรรม	ตำบลวัดธาตุ	ประชาชนในตำบล	แหล่งค้นคว้าข้อมูลในตำบลไม่ได้รับการส่งเสริม การพัฒนา มีสภาพพื้นที่ไม่เหมาะสมกับชุมชนไม่ทันสมัย
	๓. ประชาชนขาดการแสวงหาความรู้ ความใฝ่รู้ด้วยตนเอง	ตำบลวัดธาตุ	ประชาชนในตำบล	จะเกิดปัญหาการดำรงชีวิตในสังคมที่ไม่ทันต่อเหตุการณ์
	๔. เด็กและเยาวชนขาดแรงจูงใจในการเรียนรู้ บางส่วนอ่านหนังสือไม่ออก	สถานศึกษา ในเขตพื้นที่	เด็กและเยาวชนในสถานศึกษา	เด็กที่จบการศึกษามีคุณภาพต่ำ เพิ่มขึ้นรวมทั้งไม่เข้าเรียนในระบบ จำนวนเด็กและเยาวชนจะอ่านหนังสือไม่ออกเพิ่มขึ้น
	<u>ปัญหาด้านสาธารณสุข และสิ่งแวดล้อม</u> ๑. ปัญหาการจัดการขยะภายในตำบล	ตำบลวัดธาตุ	ประชาชนในตำบล	ขยะมีปริมาณตกค้างในตำบลมากขึ้น ปัญหามลภาวะทางอากาศ ปัญหาโรคระบาด
	๒. ยังไม่มีการคุ้มครองผู้บริโภคอย่างจริงจัง	ตำบลวัดธาตุ	ผู้บริโภคภายในตำบล	ประชาชนถูกเอาเปรียบ เสียเปรียบจากการอุปโภคบริโภค
	๓. ขาดการส่งเสริมกิจกรรมด้านสุขภาพพลานามัย	ตำบลวัดธาตุ	ประชาชนในตำบล	ประชาชนเจ็บป่วยง่าย มีสุขภาพร่างกายไม่แข็งแรง อ่อนแอ
	๔. ขาดเครื่องมือ เครื่องใช้ในการระวังป้องกัน เช่น เครื่องพ่นยุงและแมลง และเวชภัณฑ์ ยา ตูยาสามีญ ประจำบ้านในการรักษาพยาบาลเบื้องต้น	ตำบลวัดธาตุ	ประชาชนในตำบล	ประชาชนในพื้นที่มีความเสี่ยงในการเจ็บป่วย ขาดการดูแลป้องกันสุขภาพเบื้องต้น

(ต่อ)

ประเด็นการพัฒนา	ขอบข่ายและปริมาณของปัญหา	พื้นที่เป้าหมาย	กลุ่มเป้าหมาย	การคาดการณ์แนวโน้มในอนาคต
	<p>๕. ปัญหาด้านทรัพยากรธรรมชาติและสิ่งแวดล้อม</p> <ul style="list-style-type: none"> - ป่าชุมชนลดลง ไม่มีแนวเขต - พื้นที่สาธารณะที่ชัดเจน - ดินเสื่อมสภาพ สารพิษตกค้าง - สภาพแวดล้อมในหมู่บ้านไม่เป็นระเบียบ 	ตำบลวัดธาตุ	ประชาชนในตำบล	พื้นที่สาธารณะประโยชน์ ป่าชุมชน แหล่งน้ำสาธารณะมีปริมาณลดน้อยลง เกิดภัยธรรมชาติ ทรัพยากรธรรมชาติขาดวินัย ระเบียบในชุมชน สุขภาพเสื่อมถอย
๔. การพัฒนาระบบการบริหารจัดการ	๑. ประชาชน เยาวชนยังขาดความรู้ความเข้าใจในการปกครองระบอบประชาธิปไตย	ตำบลวัดธาตุ	ประชาชน เยาวชน ในตำบล	เกิดปัญหาความขัดแย้งในชุมชน ประชาชนเข้าใจประชาธิปไตยในทางที่ผิดตกเป็นเหยื่อการเมือง
	๒. การมีส่วนร่วมของประชาชนยังอยู่ในระดับน้อยยังอิงความคิดเห็นของผู้นำชุมชนเป็นหลัก	ตำบลวัดธาตุ	ประชาชนในตำบล	การแก้ไขปัญหาก็แท้จริงของประชาชนเป็นไปได้ยากขึ้นเพราะประชาชนขาดการมีส่วนร่วม
	๓. รายได้ที่จัดเก็บเองยังไม่เพียงพอ ต้องพึ่งพาเงินอุดหนุนจากรัฐงบประมาณ ที่ได้รับการจัดสรรไม่เพียงพอแก่การแก้ไขปัญหาของประชาชนในท้องถิ่นแต่ละปี	ตำบลวัดธาตุ	ประชาชนในตำบล	ทต. มีงบประมาณไม่เพียงพอ ที่จะแก้ไขปัญหาของประชาชนในท้องถิ่น เกิดปัญหาการบริหารงานในพื้นที่

ส่วนที่ ๓ การนำแผนพัฒนาท้องถิ่นไปสู่การปฏิบัติ

๑. ยุทธศาสตร์การพัฒนาและแผนงาน

ที่	ยุทธศาสตร์	ด้าน	แผนงาน	หน่วยงาน รับผิดชอบหลัก	หน่วยงาน สนับสนุน
๑	การพัฒนาเศรษฐกิจ และการเกษตร	บริการชุมชนและสังคม	แผนงานสังคมสงเคราะห์	กองสวัสดิการสังคม	เทศบาลตำบล วัดธาตุ
		การเศรษฐกิจ	แผนงานการเกษตร	กองสวัสดิการสังคม	
		บริการชุมชนและสังคม	แผนงานเคหะและชุมชน	กองช่าง	
		การเศรษฐกิจ	แผนงานอุตสาหกรรมและ การโยธา	กองช่าง	
๒	การพัฒนาโครงสร้าง พื้นฐาน ส่งเสริม วัฒนธรรม ประเพณี และการท่องเที่ยว	การเศรษฐกิจ	แผนงานอุตสาหกรรมและ การโยธา	กองช่าง	
		บริการชุมชนและสังคม	แผนงานเคหะและชุมชน	กองช่าง	
			แผนงานศาสนา วัฒนธรรม และนันทนาการ	กองการศึกษา	
๓	การพัฒนาคุณภาพ ชีวิต สังคม และ สาธารณสุข และ สิ่งแวดล้อม	บริหารทั่วไป	แผนงานรักษาความสงบ ภายใน	สำนักปลัด	
		บริการชุมชนและสังคม	แผนงานสร้างความเข้มแข็ง ของชุมชน	สำนักปลัดเทศบาล	
			แผนงานสังคมสงเคราะห์	กองสวัสดิการสังคม	
			แผนงานสาธารณสุข	กองสาธารณสุขและ สิ่งแวดล้อม	
			แผนงานเคหะและชุมชน	กองช่าง	
			แผนงานการศึกษา	กองการศึกษา	
		การเศรษฐกิจ	แผนงานอุตสาหกรรมและ การโยธา	กองช่าง	
			แผนงานการเกษตร	กองสวัสดิการสังคม	
การดำเนินงานอื่น	แผนงานงบกลาง	กองสวัสดิการสังคม			
๔	การพัฒนาระบบการ บริหารจัดการ	บริหารทั่วไป	แผนงานบริหารงานทั่วไป	สำนักปลัด/ กองยุทธศาสตร์และ งบประมาณ/ กองคลัง	
		การเศรษฐกิจ	แผนงานอุตสาหกรรมและ การโยธา	กองช่าง	
		บริการชุมชนและสังคม	แผนงานสร้างความเข้มแข็ง ของชุมชน	สำนักปลัด	
		การดำเนินงานอื่น	แผนงานงบกลาง	สำนักปลัด/ กองการศึกษา	
รวม	๔ ยุทธศาสตร์	๔ ด้าน	๑๑ แผนงาน	๗ สำนัก/กอง	

บัญชีสรุปโครงการพัฒนา
แผนพัฒนาพัฒนาท้องถิ่น (พ.ศ.๒๕๖๖-๒๕๗๐)
เทศบาลตำบลวัดธาตุ อำเภอเมืองหนองคาย จังหวัดหนองคาย

	ปี พ.ศ. ๒๕๖๖		ปี พ.ศ. ๒๕๖๗		ปี พ.ศ. ๒๕๖๘		ปี พ.ศ. ๒๕๖๙		ปี พ.ศ. ๒๕๗๐		รวม	
	จำนวนโครงการ	งบประมาณ (บาท)	จำนวนโครงการ	งบประมาณ (บาท)	จำนวนโครงการ	งบประมาณ (บาท)	จำนวนโครงการ	งบประมาณ (บาท)	จำนวนโครงการ	งบประมาณ (บาท)	จำนวนโครงการ	งบประมาณ (บาท)
๑. ยุทธศาสตร์การพัฒนาเศรษฐกิจและการเกษตร												
๑.๑ แผนงานสังคมสงเคราะห์	๖	๔๒๐,๐๐๐	๖	๔๒๐,๐๐๐	๖	๔๒๐,๐๐๐	๖	๔๒๐,๐๐๐	๖	๔๒๐,๐๐๐	๓๐	๒,๑๐๐,๐๐๐
๑.๒ แผนงานการเกษตร	๒๑	๔,๖๗๐,๐๐๐	๒๐	๔,๕๕๐,๐๐๐	๑๙	๔,๔๔๐,๐๐๐	๑๙	๔,๕๕๐,๐๐๐	๑๙	๔,๕๙๐,๐๐๐	๙๘	๒๒,๘๓๐,๐๐๐
๑.๓ แผนงานเคหะและชุมชน	๑	๕๐๐,๐๐๐	๒	๖๐๐,๐๐๐	๒	๔๕๐,๐๐๐	๑	๓๐๐,๐๐๐	๑	๓๐๐,๐๐๐	๗	๒,๑๕๐,๐๐๐
๑.๔ แผนงานอุตสาหกรรมและการโยธา	๗	๑,๕๐๐,๐๐๐	๕	๑,๙๐๐,๐๐๐	๓	๓๕๐,๐๐๐	๓	๓๕๐,๐๐๐	๔	๓๕๐,๐๐๐	๒๒	๔,๔๕๐,๐๐๐
	๓๕	๗,๐๙๐,๐๐๐	๓๓	๗,๕๖๐,๐๐๐	๓๐	๕,๖๖๐,๐๐๐	๒๙	๕,๖๖๐,๐๐๐	๓๐	๕,๖๖๐,๐๐๐	๑๕๗	๓๑,๕๓๐,๐๐๐
๒. ยุทธศาสตร์การพัฒนาโครงสร้างพื้นฐานส่งเสริมวัฒนธรรม ประเพณี และการท่องเที่ยว												
๒.๑ แผนงานอุตสาหกรรมและการโยธา	๑๐๖	๓๒,๕๒๙,๘๐๐	๖๖	๑๘,๐๗๒,๓๐๐	๕๒	๑๓,๘๕๒,๖๐๐	๔๖	๑๒,๙๕๘,๓๕๐	๔๒	๑๓,๖๑๒,๑๐๐	๓๑๒	๙๑,๐๒๕,๑๕๐
๒.๒ แผนงานเคหะและชุมชน	๓	๑,๘๐๐,๐๐๐	๓	๒,๐๐๐,๐๐๐	๓	๑,๘๐๐,๐๐๐	๓	๒,๐๐๐,๐๐๐	๙	๓,๔๕๐,๐๐๐	๒๑	๑๑,๐๕๐,๐๐๐
๒.๓ แผนงานศาสนา วัฒนธรรมและนันทนาการ	๒๕	๗,๐๗๐,๐๐๐	๒๕	๖,๙๗๐,๐๐๐	๒๕	๖,๙๗๐,๐๐๐	๒๕	๖,๙๗๐,๐๐๐	๒๕	๖,๙๗๐,๐๐๐	๑๒๕	๓๔,๙๕๐,๐๐๐
	๑๓๔	๔๑,๓๙๙,๘๐๐	๙๔	๒๗,๐๔๒,๓๐๐	๘๐	๒๒,๖๒๒,๖๐๐	๗๔	๒๑,๙๘๖,๓๕๐	๗๖	๒๔,๐๓๒,๑๐๐	๔๕๘	๑๓๗,๐๒๕,๑๕๐
๓. ยุทธศาสตร์การพัฒนาคุณภาพชีวิต สังคมและสาธารณสุข และสิ่งแวดล้อม												
๓.๑ แผนงานรักษาความสงบภายใน	๑๔	๒,๙๕๐,๐๐๐	๑๐	๑,๖๕๐,๐๐๐	๑๒	๒,๔๕๐,๐๐๐	๑๐	๑,๖๕๐,๐๐๐	๑๐	๑,๖๕๐,๐๐๐	๕๖	๑๐,๓๕๐,๐๐๐
๓.๒ แผนงานสร้างความเข้มแข็งของชุมชน	๙	๑,๕๗๐,๐๐๐	๙	๑,๒๗๐,๐๐๐	๙	๑,๒๗๐,๐๐๐	๙	๑,๒๗๐,๐๐๐	๙	๑,๒๗๐,๐๐๐	๔๕	๖,๖๕๐,๐๐๐
๓.๓ แผนงานสังคมสงเคราะห์	๑๕	๘๔๐,๐๐๐	๑๕	๘๔๐,๐๐๐	๑๕	๘๔๐,๐๐๐	๑๕	๘๔๐,๐๐๐	๑๕	๘๔๐,๐๐๐	๗๕	๔,๒๐๐,๐๐๐
๓.๔ แผนงานสาธารณสุข	๒๗	๔,๒๖๕,๐๐๐	๒๗	๔,๔๐๕,๐๐๐	๒๖	๔,๑๖๕,๐๐๐	๒๖	๖,๑๖๕,๐๐๐	๒๕	๓,๗๖๕,๐๐๐	๑๓๑	๒๒,๗๖๕,๐๐๐
๓.๕ แผนงานเคหะและชุมชน	๑๘	๔,๖๙๐,๐๐๐	๑๘	๔,๒๙๐,๐๐๐	๑๘	๔,๐๙๐,๐๐๐	๑๘	๔,๐๙๐,๐๐๐	๑๘	๔,๐๙๐,๐๐๐	๙๐	๒๒,๒๕๐,๐๐๐
๓.๖ แผนงานการศึกษา	๒๙	๑๑,๐๐๒,๐๐๐	๒๘	๑๐,๗๐๒,๐๐๐	๒๙	๑๑,๐๐๒,๐๐๐	๒๘	๑๐,๗๐๒,๐๐๐	๓๐	๑๒,๒๐๒,๐๐๐	๑๔๔	๕๕๖,๖๑๐,๐๐๐
๓.๗ แผนงานอุตสาหกรรมและการโยธา	๑๓	๕,๘๐๐,๐๐๐	๕	๑,๔๐๐,๐๐๐	๕	๒,๔๐๐,๐๐๐	๕	๑,๓๐๐,๐๐๐	๒	๖๐๐,๐๐๐	๓๐	๑๑,๕๐๐,๐๐๐
๓.๘ แผนงานการเกษตร	๕	๔๕๐,๐๐๐	๕	๔๕๐,๐๐๐	๕	๕๐๐,๐๐๐	๕	๕๕๐,๐๐๐	๕	๔๕๐,๐๐๐	๒๕	๒,๔๐๐,๐๐๐
๓.๙ แผนงานงบกลาง	๓	๑๔,๘๐๐,๐๐๐	๓	๑๔,๘๐๐,๐๐๐	๓	๑๔,๘๐๐,๐๐๐	๓	๑๔,๘๐๐,๐๐๐	๓	๑๔,๘๐๐,๐๐๐	๑๕	๗๔,๐๐๐,๐๐๐
	๑๓๓	๔๖,๓๖๗,๐๐๐	๑๒๐	๓๙,๘๐๗,๐๐๐	๑๒๒	๔๑,๕๑๗,๐๐๐	๑๑๙	๔๑,๓๖๗,๐๐๐	๑๑๗	๓๙,๖๖๗,๐๐๐	๖๑๑	๒๐๘,๗๒๕,๐๐๐

บัญชีสรุปโครงการพัฒนา
แผนพัฒนาพัฒนาท้องถิ่น (พ.ศ.๒๕๖๖-๒๕๗๐)
เทศบาลตำบลวัดธาตุ อำเภอเมืองหนองคาย จังหวัดหนองคาย

	ปี พ.ศ. ๒๕๖๖		ปี พ.ศ. ๒๕๖๗		ปี พ.ศ. ๒๕๖๘		ปี พ.ศ. ๒๕๖๙		ปี พ.ศ. ๒๕๗๐		รวม	
	จำนวนโครงการ	งบประมาณ (บาท)	จำนวนโครงการ	งบประมาณ (บาท)	จำนวนโครงการ	งบประมาณ (บาท)	จำนวนโครงการ	งบประมาณ (บาท)	จำนวนโครงการ	งบประมาณ (บาท)	จำนวนโครงการ	งบประมาณ (บาท)
๔. ยุทธศาสตร์การพัฒนาระบบการบริหารจัดการ												
๔.๑ แผนงานบริหารงานทั่วไป	๑๗	๑,๘๙๙,๐๐๐	๑๕	๑,๓๕๕,๐๐๐	๑๗	๑,๘๕๕,๐๐๐	๑๗	๑,๓๙๙,๐๐๐	๑๖	๑,๖๕๕,๐๐๐	๘๒	๘,๑๖๓,๐๐๐
๔.๒ แผนงานอุตสาหกรรมและการโยธา	๓	๓,๔๐๐,๐๐๐	๑	๕๐๐,๐๐๐	๑	๗๐๐,๐๐๐	๑	๙๐๐,๐๐๐	๖	๑,๗๘๐,๐๐๐	๑๒	๗,๒๘๐,๐๐๐
๔.๓ แผนงานสร้างความเข้มแข็งของชุมชน	๑	๓๐,๐๐๐	๑	๓๐,๐๐๐	๑	๓๐,๐๐๐	๑	๓๐,๐๐๐	๑	๓๐,๐๐๐	๕	๑๕๐,๐๐๐
๔.๔ แผนงานงบกลาง	๖	๑,๘๓๐,๐๐๐	๖	๑,๘๓๐,๐๐๐	๖	๑,๘๓๐,๐๐๐	๖	๑,๘๓๐,๐๐๐	๖	๑,๘๓๐,๐๐๐	๓๐	๙,๑๕๐,๐๐๐
	๒๗	๗,๑๕๙,๐๐๐	๒๓	๓,๗๑๕,๐๐๐	๒๕	๔,๔๑๕,๐๐๐	๒๕	๔,๑๕๙,๐๐๐	๒๙	๕,๒๙๕,๐๐๐	๑๒๙	๒๔,๗๔๓,๐๐๐
รวมทั้งสิ้น	๓๒๙	๑๐๒,๐๑๕,๘๐๐	๒๗๐	๗๘,๐๒๔,๓๐๐	๒๕๗	๗๔,๒๑๔,๖๐๐	๒๔๗	๗๓,๑๑๔,๓๕๐	๒๕๒	๗๔,๖๕๔,๑๐๐	๑,๓๕๕	๔๐๒,๐๒๓,๑๕๐

บัญชีสรุปโครงการเกินศักยภาพ
แผนพัฒนาพัฒนาท้องถิ่น (พ.ศ.๒๕๖๖-๒๕๗๐)
เทศบาลตำบลวัดธาตุ อำเภอเมืองหนองคาย จังหวัดหนองคาย

	ปี พ.ศ. ๒๕๖๖		ปี พ.ศ. ๒๕๖๗		ปี พ.ศ. ๒๕๖๘		ปี พ.ศ. ๒๕๖๙		ปี พ.ศ. ๒๕๗๐		รวม	
	จำนวนโครงการ	งบประมาณ (บาท)	จำนวนโครงการ	งบประมาณ (บาท)	จำนวนโครงการ	งบประมาณ (บาท)	จำนวนโครงการ	งบประมาณ (บาท)	จำนวนโครงการ	งบประมาณ (บาท)	จำนวนโครงการ	งบประมาณ (บาท)
๑. ยุทธศาสตร์การพัฒนาเศรษฐกิจและการเกษตร												
๑.๑ แผนงานการเกษตร	๗	๔๘,๕๐๐,๐๐๐	๓	๑๐,๕๐๐,๐๐๐	๓	๑๐,๕๐๐,๐๐๐	๓	๑๐,๕๐๐,๐๐๐	๓๑	๒๑๔,๕๐๐,๐๐๐	๔๗	๒๙๔,๕๐๐,๐๐๐
๑.๒ แผนงานอุตสาหกรรมและโยธา	๔	๖๘,๐๐๐,๐๐๐	๔	๑๑,๐๐๐,๐๐๐	๔	๑๑,๐๐๐,๐๐๐	๒	๘,๐๐๐,๐๐๐	๕	๑๖,๗๐๐,๐๐๐	๑๙	๑๑๔,๗๐๐,๐๐๐
๑.๓ แผนงานเคหะและชุมชน	๐	๐	๒	๖๐๐,๐๐๐	๒	๔๕๐,๐๐๐	๑	๓,๐๐๐,๐๐๐	๑	๓๐๐,๐๐๐	๖	๔,๓๕๐,๐๐๐
	๑๑	๑๑๖,๕๐๐,๐๐๐	๙	๒๒,๑๐๐,๐๐๐	๙	๒๑,๙๕๐,๐๐๐	๖	๒๑,๕๐๐,๐๐๐	๓๗	๒๓๑,๕๐๐,๐๐๐	๗๒	๔๑๓,๕๕๐,๐๐๐
๒. ยุทธศาสตร์การพัฒนาโครงสร้างพื้นฐาน ส่งเสริมวัฒนธรรม ประเพณี และการท่องเที่ยว												
๒.๑ แผนงานอุตสาหกรรมและโยธา	๑๒	๙๔,๗๙๔,๐๐๐	๑	๔๐,๐๐๐,๐๐๐	๑๒	๖๖,๖๓๐,๐๐๐	๓๓	๖๖,๔๐๐,๐๐๐	๙๐	๒๗๔,๔๕๐,๐๐๐	๑๔๘	๕๕๒,๒๗๔,๐๐๐
๒.๒ แผนงานการศาสนา วัฒนธรรม และนันทนาการ	๑	๒,๐๐๐,๐๐๐	๒	๑๒,๐๐๐,๐๐๐	๑	๒,๐๐๐,๐๐๐	๑	๒,๐๐๐,๐๐๐	๑	๒,๐๐๐,๐๐๐	๖	๒๐,๐๐๐,๐๐๐
	๑๓	๙๖,๗๙๔,๐๐๐	๓	๕๒,๐๐๐,๐๐๐	๑๓	๖๘,๖๓๐,๐๐๐	๓๔	๖๘,๔๐๐,๐๐๐	๙๑	๒๗๖,๔๕๐,๐๐๐	๑๕๔	๕๖๒,๒๗๔,๐๐๐
๓. ยุทธศาสตร์การพัฒนาคุณภาพชีวิต สังคม และสาธารณสุข และสิ่งแวดล้อม												
๓.๑ แผนงานสาธารณสุข	๖	๕,๑๐๐,๐๐๐	๕	๒,๑๐๐,๐๐๐	๖	๒,๖๐๐,๐๐๐	๖	๕,๑๐๐,๐๐๐	๑๐	๓๕,๖๐๐,๐๐๐	๓๓	๕๐,๕๐๐,๐๐๐
๓.๒ แผนงานสังคมสงเคราะห์	๕	๓๗,๐๐๐,๐๐๐	๓	๑๒,๐๐๐,๐๐๐	๔	๔๒,๐๐๐,๐๐๐	๓	๑๒,๐๐๐,๐๐๐	๓	๑๒,๐๐๐,๐๐๐	๑๘	๑๑๕,๐๐๐,๐๐๐
๓.๓ แผนงานสร้างความเข้มแข็งของชุมชน	๕	๓,๓๐๐,๐๐๐	๕	๓,๓๐๐,๐๐๐	๕	๓,๓๐๐,๐๐๐	๕	๓,๓๐๐,๐๐๐	๕	๓,๓๐๐,๐๐๐	๒๐	๑๓,๒๐๐,๐๐๐
๓.๔ แผนงานอุตสาหกรรมและโยธา	๑๐	๔๙,๐๐๐,๐๐๐	๕	๗๔,๐๐๐,๐๐๐	๖	๑๖,๐๐๐,๐๐๐	๔	๑๖,๐๐๐,๐๐๐	๑๒	๓๗,๐๐๐,๐๐๐	๒๕	๑๕๕,๐๐๐,๐๐๐
๓.๕ แผนงานการเกษตร	๑	๕,๐๐๐,๐๐๐	๑	๕,๐๐๐,๐๐๐	๑	๕,๐๐๐,๐๐๐	๑	๕,๐๐๐,๐๐๐	๑	๕,๐๐๐,๐๐๐	๕	๒๐,๐๐๐,๐๐๐
	๒๗	๙๙,๔๐๐,๐๐๐	๑๙	๙๖,๔๐๐,๐๐๐	๒๒	๖๘,๙๐๐,๐๐๐	๑๙	๔๑,๔๐๐,๐๐๐	๓๑	๙๒,๙๐๐,๐๐๐	๑๐๐	๓๕๓,๗๐๐,๐๐๐
๔. ยุทธศาสตร์การพัฒนาระบบการบริหารจัดการ												
๔.๑ แผนงานอุตสาหกรรมและโยธา	๑	๘,๐๐๐,๐๐๐	๒	๔,๕๒๐,๐๐๐	๑	๗๐๐,๐๐๐	๐	๐	๐	๐	๔	๑๓,๒๒๐,๐๐๐
๔.๒ แผนงานรักษาความสงบภายใน	๐	๐	๐	๐	๐	๐	๐	๐	๑	๒,๗๐๐,๐๐๐	๑	๒,๗๐๐,๐๐๐
	๐	๐	๐	๐	๐	๐	๐	๐	๑	๒,๗๐๐,๐๐๐	๑	๒,๗๐๐,๐๐๐
รวมทั้งสิ้น	๕๑	๓๑๒,๖๙๔,๐๐๐	๓๑	๑๗๐,๕๐๐,๐๐๐	๔๔	๑๕๙,๔๘๐,๐๐๐	๕๙	๑๓๑,๓๐๐,๐๐๐	๑๖๐	๖๐๓,๕๕๐,๐๐๐	๓๒๗	๑,๓๓๒,๒๒๔,๐๐๐

บัญชีสรุปครุภัณฑ์ (ผ. ๐๓)
แผนพัฒนาพัฒนาท้องถิ่น (พ.ศ.๒๕๖๖-๒๕๖๗๐)
เทศบาลตำบลวัดธาตุ อำเภอเมืองหนองคาย จังหวัดหนองคาย

	ปี พ.ศ. ๒๕๖๖		ปี พ.ศ. ๒๕๖๗		ปี พ.ศ. ๒๕๖๘		ปี พ.ศ. ๒๕๖๙		ปี พ.ศ. ๒๕๗๐		รวม	
	จำนวน โครงการ	งบประมาณ (บาท)	จำนวน โครงการ	งบประมาณ (บาท)	จำนวน โครงการ	งบประมาณ (บาท)	จำนวน โครงการ	งบประมาณ (บาท)	จำนวน โครงการ	งบประมาณ (บาท)	จำนวน โครงการ	งบประมาณ (บาท)
๑.๑ แผนงานบริหารงานทั่วไป	๔	๑๒๘,๐๐๐	๐	๐	๑	๔๔,๐๐๐	๐	๐	๑	๓๐๐,๐๐๐	๖	๔๗๒,๐๐๐
๑.๒ แผนงานรักษาความสงบภายใน	๒	๓,๔๐๐,๐๐๐	๐	๐	๐	๐	๐	๐	๐	๐	๒	๓,๔๐๐,๐๐๐
๑.๓ แผนงานศึกษา	๐	๐	๐	๐	๐	๐	๐	๐	๑	๑,๒๐๐,๐๐๐	๑	๑,๒๐๐,๐๐๐
๑.๔ แผนงานสาธารณสุข	๒	๕๐๐,๐๐๐	๑	๒๔๐,๐๐๐	๐	๐	๑	๒,๔๐๐,๐๐๐	๐	๐	๔	๓,๑๔๐,๐๐๐
รวมทั้งสิ้น	๘	๔,๐๒๘,๐๐๐	๑	๒๔๐,๐๐๐	๑	๔๔,๐๐๐	๑	๒,๔๐๐,๐๐๐	๒	๑,๕๐๐,๐๐๐	๑๓	๘,๒๑๒,๐๐๐

รายละเอียดโครงการพัฒนา
แผนพัฒนาพัฒนาท้องถิ่น (พ.ศ.๒๕๖๖-๒๕๗๐)
เทศบาลตำบลวัดธาตุ อำเภอเมืองหนองคาย จังหวัดหนองคาย

ก.ยุทธศาสตร์จังหวัดที่ ๑ การยกระดับมาตรฐานการผลิตสินค้าเกษตรและสร้างมูลค่าเพิ่ม

ข.ยุทธศาสตร์การพัฒนาของ อปท.ในเขตจังหวัดที่ ๑ การพัฒนาและปรับปรุงโครงสร้างพื้นฐานเพื่อรองรับการขับเคลื่อนเศรษฐกิจพิเศษ

ยุทธศาสตร์การพัฒนาที่ ๑ การพัฒนาเศรษฐกิจและการเกษตร

➤แผนงานสังคมสงเคราะห์

ที่	โครงการ	วัตถุประสงค์	เป้าหมาย (ผลผลิตของโครงการ)	งบประมาณ					ตัวชี้วัด (KPI)	ผลที่คาดว่าจะได้รับ	หน่วยงาน รับผิดชอบหลัก
				๒๕๖๖ (บาท)	๒๕๖๗ (บาท)	๒๕๖๘ (บาท)	๒๕๖๙ (บาท)	๒๕๗๐ (บาท)			
๑	โครงการสนับสนุนการมีรายได้เสริมและฝึกอบรมอาชีพต่างๆ พร้อมแหล่งจำหน่ายในชุมชน	เพื่อสนับสนุนให้ประชาชนมีรายได้เสริมและฝึกอบรมอาชีพต่างๆ พร้อมแหล่งจำหน่ายในตำบล	กลุ่มอาชีพ ภายในตำบล อาทิ กลุ่มน้ายาเอนกประสงค์ กลุ่มสตรี กลุ่มเกษตรกร กลุ่มปลาร้า จำนวน ๕๐ คน ปีละ ๑ กลุ่ม	๕๐,๐๐๐	๕๐,๐๐๐	๕๐,๐๐๐	๕๐,๐๐๐	๕๐,๐๐๐	ร้อยละ ๘๐ ของผู้เข้าอบรมมีรายได้เพิ่มขึ้น	ประชาชน มีรายได้ครอบครัว มีคุณภาพชีวิตที่ดี	กองสวัสดิการสังคม
๒	โครงการหาแหล่งจำหน่ายสินค้าในตำบล/ตลาดชุมชน	เพื่อให้มีสถานที่จำหน่ายสินค้าที่ผลิตจากชุมชนในเขตเทศบาล	จัดหาแหล่งจำหน่ายสินค้าจำนวนปีละ ๑ แห่ง	๓๐,๐๐๐	๓๐,๐๐๐	๓๐,๐๐๐	๓๐,๐๐๐	๓๐,๐๐๐	จำนวนปีละ ๑ แห่ง	มีแหล่งจำหน่ายสินค้ากลุ่มอาชีพ มีรายได้เพิ่มขึ้น	กองสวัสดิการสังคม
๓	โครงการฝึกอบรมอาชีพแก่ผู้สูงอายุหรือกลุ่มอาชีพต่างๆ ในตำบล	เพื่อลดปัญหาการว่างงานนอกฤดูกาลทำนา เพื่อให้มีรายได้เพิ่มขึ้นและศึกษาสถานที่จริง	จัดกิจกรรม อบรม ผู้สูงอายุ หรือกลุ่มอาชีพ ม. ๑ - ๑๔ จำนวน ๑๐๐ คน	๑๐๐,๐๐๐	๑๐๐,๐๐๐	๑๐๐,๐๐๐	๑๐๐,๐๐๐	๑๐๐,๐๐๐	ร้อยละ ๘๐ ของผู้เข้าอบรมมีรายได้เพิ่มขึ้น	ประชาชนมีคุณภาพชีวิตที่ดีขึ้น ปัญหาการว่างงานลดลง	กองสวัสดิการสังคม
๔	โครงการส่งเสริมสินค้าชุมชนออกงานมหกรรมต่างๆ	เพื่อส่งเสริมให้สินค้าในชุมชนเป็นที่รู้จักและมีรายได้เพิ่มขึ้น	ส่งเสริมสินค้าของกลุ่มต่างในตำบล ออกงานมหกรรมต่างๆ จำนวนปีละ ๑ แห่ง	๕๐,๐๐๐	๕๐,๐๐๐	๕๐,๐๐๐	๕๐,๐๐๐	๕๐,๐๐๐	จำนวนปีละ ๑ ครั้ง	กลุ่มอาชีพมีประสิทธิภาพในการบริหารจัดการกลุ่มรายได้เพิ่มขึ้น	กองสวัสดิการสังคม
๕	โครงการฝึกอบรมอาชีพให้เยาวชนประชาชนในตำบล	เพื่อเพิ่มทักษะวิชาชีพและรู้จักใช้เวลาว่าง และเพิ่มรายได้	จัดกิจกรรมฝึกอบรมอาชีพให้เยาวชน ประชาชนในตำบล จำนวน ๒๐ คน	๕๐,๐๐๐	๕๐,๐๐๐	๕๐,๐๐๐	๕๐,๐๐๐	๕๐,๐๐๐	ร้อยละ ๘๐ ของผู้เข้าอบรมมีรายได้เพิ่มขึ้น	เยาวชน ประชาชนมีทักษะวิชาชีพเพื่อประกอบอาชีพเสริม	กองสวัสดิการสังคม

ที่	โครงการ	วัตถุประสงค์	เป้าหมาย (ผลผลิตของโครงการ)	งบประมาณ					ตัวชี้วัด (KPI)	ผลที่คาดว่าจะได้รับ	หน่วยงาน รับผิดชอบหลัก
				๒๕๖๖ (บาท)	๒๕๖๗ (บาท)	๒๕๖๘ (บาท)	๒๕๖๙ (บาท)	๒๕๗๐ (บาท)			
๖	โครงการอุดหนุนการบริหารจัดการกลุ่มอาชีพต่างๆ ในตำบล	เพื่ออุดหนุนเงินทุนและเพิ่มรายได้แก่ชุมชน	อุดหนุนกลุ่มอาชีพต่างๆ ภายในตำบล	๑๔๐,๐๐๐	๑๔๐,๐๐๐	๑๔๐,๐๐๐	๑๔๐,๐๐๐	๑๔๐,๐๐๐	กลุ่มอาชีพ รับการ อุดหนุน	กลุ่มอาชีพในตำบลมีเงินทุนประกอบอาชีพรายได้เพิ่มขึ้น	กองสวัสดิการสังคม
รวม	จำนวน ๖ โครงการ			๔๒๐,๐๐๐	๔๒๐,๐๐๐	๔๒๐,๐๐๐	๔๒๐,๐๐๐	๔๒๐,๐๐๐			

➤แผนงานการเกษตร

ที่	โครงการ	วัตถุประสงค์	เป้าหมาย (ผลผลิตของโครงการ)	งบประมาณ					ตัวชี้วัด (KPI)	ผลที่คาดว่าจะได้รับ	หน่วยงาน รับผิดชอบหลัก
				๒๕๖๖ (บาท)	๒๕๖๗ (บาท)	๒๕๖๘ (บาท)	๒๕๖๙ (บาท)	๒๕๗๐ (บาท)			
๑	โครงการฝึกอบรมความรู้เรื่องปรัชญาเศรษฐกิจพอเพียงการดำเนินชีวิต	เพื่อให้ความรู้เรื่องเศรษฐกิจพอเพียง การฝึกอบรมอาชีพในการดำเนินชีวิต	จัดกิจกรรมฝึกอบรมประชาชนในตำบล และศึกษาดูงาน	๗๐๐,๐๐๐	๗๐๐,๐๐๐	๗๐๐,๐๐๐	๗๐๐,๐๐๐	๗๐๐,๐๐๐	ร้อยละ ๘๐ ของผู้เข้าอบรมมีรายได้เพิ่มขึ้น	ประชาชน กลุ่มอาชีพได้เดินทางไปศึกษาดูงานกลุ่มอาชีพนอกสถานที่	กองสวัสดิการสังคม
๒	โครงการส่งเสริม สนับสนุน การปลูกพืชผักสวนครัว ไม้ผล / เลี้ยงสัตว์	เพื่อส่งเสริม สนับสนุนการปลูกพืชผักสวนครัว ไม้ผล/เลี้ยงสัตว์ เป็นอาหารในครัวเรือน เพื่อเพิ่มรายได้ ลดรายจ่าย	จัดกิจกรรมส่งเสริม สนับสนุนประชาชนภายในตำบล จำนวนปีละ ๒,๐๐๐ ครัวเรือน	๒๐๐,๐๐๐	๒๐๐,๐๐๐	๒๐๐,๐๐๐	๒๐๐,๐๐๐	๒๐๐,๐๐๐	จำนวนปีละ ๒,๐๐๐ ครัวเรือน	ประชาชนมีคุณภาพชีวิตที่ดีขึ้น ปัญหาการว่างงานลดลง	กองสวัสดิการสังคม
๓	โครงการส่งเสริมการผลิตปุ๋ยอินทรีย์ในตำบล	เพื่ออบรมให้ความรู้เรื่องดินและปุ๋ย/อบรมส่งเสริมการผลิตปุ๋ยอินทรีย์ในตำบล	เกษตรกรทั้ง ๑๔ หมู่บ้าน จำนวนปีละ ๒๐๐ ราย	๕๐,๐๐๐	๕๐,๐๐๐	๕๐,๐๐๐	๕๐,๐๐๐	๕๐,๐๐๐	ร้อยละ ๘๐ ของผู้เข้าอบรม	ลดต้นทุนเพิ่มความสมบูรณ์ให้แก่ดิน	กองสวัสดิการสังคม
๔	โครงการสนับสนุนน้ำมันเชื้อเพลิงให้เกษตรกรทำนาปรัง	เพื่อช่วยเหลือผู้ทำนาปรัง-ลดต้นทุนการทำนา	เพื่อสนับสนุนช่วยเหลือเกษตรกรทำนาปรัง จำนวนปีละ ๘๕๐ ราย	๒๐๐,๐๐๐	๒๐๐,๐๐๐	๒๐๐,๐๐๐	๒๐๐,๐๐๐	๒๐๐,๐๐๐	จำนวนปีละ ๘๕๐ ราย	ลดต้นทุนการผลิตการเกษตรเพิ่มรายได้ ลดรายจ่ายแก่เกษตรกร	กองสวัสดิการสังคม
๕	โครงการสนับสนุนเมล็ดพันธุ์ดี ๑,๐๐๐ กิโลกรัม	เพื่อแก้ปัญหาขาดแคลนเมล็ดพันธุ์ดีเพื่อเพิ่มผลผลิตข้าวต่อไร่	เกษตรกรในตำบลที่ขึ้นทะเบียน	๕๐๐,๐๐๐	๕๐๐,๐๐๐	๕๐๐,๐๐๐	๕๐๐,๐๐๐	๕๐๐,๐๐๐	ร้อยละ ๕๐ ของเกษตรกรที่ขึ้นทะเบียน	ผลผลิตข้าวหน้าปีและนาปรังเพิ่มมากขึ้น	กองสวัสดิการสังคม
๖	โครงการสนับสนุนการการทำนาปรัง	เพื่อช่วยเหลือผู้ทำนาปรัง-ลดต้นทุนการทำนา	ช่วยเหลือการลดต้นทุนค่าไฟฟ้า สถานีสูบน้ำด้วยไฟฟ้าบ้านเมืองบางและบ้านวังยางเหนือ	๓๐๐,๐๐๐	๓๐๐,๐๐๐	๓๐๐,๐๐๐	๓๐๐,๐๐๐	๓๐๐,๐๐๐	ปีละ ๑๒ ครั้ง	เกษตรกรมีรายได้จากผลผลิตเพิ่มขึ้น	กองสวัสดิการสังคม
๗	โครงการส่งเสริมการทำเกษตรแบบผสมผสาน	เพื่อส่งเสริมการทำเกษตรตามแนวทางเศรษฐกิจพอเพียง	จัดกิจกรรมส่งเสริมปีละ ๑ ครั้ง จำนวน ๕๐ คน	๕๐,๐๐๐	๕๐,๐๐๐	๕๐,๐๐๐	๕๐,๐๐๐	๕๐,๐๐๐	จำนวนปีละ ๕๐ คน	เกษตรกรมีรายได้ครบครัว มีคุณภาพชีวิตที่ดี	กองสวัสดิการสังคม

ที่	โครงการ	วัตถุประสงค์	เป้าหมาย (ผลผลิตของโครงการ)	งบประมาณ					ตัวชี้วัด (KPI)	ผลที่คาดว่าจะได้รับ	หน่วยงาน รับผิดชอบหลัก
				๒๕๖๖ (บาท)	๒๕๖๗ (บาท)	๒๕๖๘ (บาท)	๒๕๖๙ (บาท)	๒๕๗๐ (บาท)			
๘	โครงการส่งเสริมการลดใช้สารเคมีในนาข้าวที่เป็นอันตรายต่อแมลงศัตรูธรรมชาติ	เพื่อส่งเสริมการประกอบอาชีพและการเกษตรตามแนวทฤษฎีใหม่ให้แก่เกษตรกร	จัดกิจกรรมส่งเสริมการใช้สารชีวภาพในการเกษตร ลดการใช้สารเคมี จำนวน ๕๐ คน	๕๐,๐๐๐	๕๐,๐๐๐	๕๐,๐๐๐	๕๐,๐๐๐	๕๐,๐๐๐	จำนวนปีละ ๕๐ คน	ประชาชน มีรายได้ครบครัน มีคุณภาพชีวิตที่ดี	กองสวัสดิการสังคม
๙	โครงการส่งเสริมการเกษตรชีวภาพผลิตปุ๋ยอินทรีย์ชีวภาพ ๑๔ หมู่บ้าน	เพื่อลดการใช้สารเคมีและต้นทุนการผลิต	เกษตรกรทั้ง ๑๔ หมู่บ้านฯ ละ ๕ ราย	๕๐,๐๐๐	๕๐,๐๐๐	๕๐,๐๐๐	๕๐,๐๐๐	๕๐,๐๐๐	จำนวน จำนวนปีละ ๗๐ คน	ลดต้นทุนเพิ่มความสมบูรณ์ให้แก่ดิน	กองสวัสดิการสังคม
๑๐	โครงการสนับสนุนการประชุมเชิงปฏิบัติการด้านการบริหารจัดการน้ำของกลุ่มผู้ใช้น้ำในตำบล	เพื่อปรับปรุงระบบการบริหารจัดการน้ำโดยการมีส่วนร่วมของเกษตรกรและกลุ่มผู้ใช้น้ำในพื้นที่	จัดประชุมกลุ่มผู้ใช้น้ำภายในตำบล	๒๐,๐๐๐	๔๐,๐๐๐	๔๐,๐๐๐	๔๐,๐๐๐	๔๐,๐๐๐	ร้อยละ ๗๐ ของกลุ่มผู้ใช้น้ำ	เกษตรกรเข้าใจบทบาทหน้าที่และความรับผิดชอบในการพัฒนาองค์การผู้ใช้น้ำให้มีความยั่งยืน	กองสวัสดิการสังคม
๑๑	โครงการส่งเสริมการปลูกพืชผักปลอดสารพิษ	เพื่อส่งเสริมให้ประชาชนตระหนักและปลูกจิตสำนึกการดูแลสุขภาพด้วยการบริโภคพืชผักปลอดสารพิษเพื่อสุขภาพ	จัดกิจกรรมส่งเสริมให้ประชาชนตระหนัก และปลูกจิตสำนึกให้ปลูกพืชผักปลอดสารพิษเพื่อสุขภาพ	๕๐,๐๐๐	๕๐,๐๐๐	๑๐๐,๐๐๐	๑๕๐,๐๐๐	๑๕๐,๐๐๐	ปีละ ๑ ครั้ง	ประชาชนในตำบลมีสุขภาพแข็งแรง	กองสวัสดิการสังคม
๑๒	โครงการส่งเสริมการปลูกพืชเศรษฐกิจ	เพื่อส่งเสริมการปลูกพืชเศรษฐกิจที่รายได้ ๓ รายจ่าย	จัดกิจกรรมส่งเสริม ทั้ง ๑๔ หมู่ จำนวน ๒,๐๐๐ ครัวเรือน	๒๐๐,๐๐๐	๒๐๐,๐๐๐	๒๐๐,๐๐๐	๒๐๐,๐๐๐	๒๐๐,๐๐๐	จำนวนปีละ ๒,๐๐๐ ครัวเรือน	ประชาชนมีคุณภาพชีวิตที่ดีขึ้น ปัญหาการว่างงานลดลง	กองสวัสดิการสังคม
๑๓	โครงการส่งเสริมการปลูกพืชผักแปลงใหม่ปลอดสารพิษ	เพื่อส่งเสริมให้เกษตรกรรวมกลุ่มปลูกพืชผักแปลงใหญ่ ปลอดสารพิษ	เกษตรกร ม.๑ - ๑๔ ปีละ ๑ ครั้ง จำนวน ๑๕๐ คน	๒๐๐,๐๐๐	๒๐๐,๐๐๐	๒๐๐,๐๐๐	๒๐๐,๐๐๐	๒๐๐,๐๐๐	จำนวนปีละ ๑๕๐ คน	เกษตรกรมีรายได้เพิ่มขึ้น	กองสวัสดิการสังคม
๑๔	โครงการฝึกอบรมให้ความรู้การใช้พลังงานแสงอาทิตย์	เพื่ออบรมให้ความรู้แก่ประชาชนนำไปปรับใช้การดำรงชีวิต	ประชาชน ม.๑ - ๑๔ จำนวน ๑๐๐ คน	๑๐๐,๐๐๐	๑๐๐,๐๐๐	๑๐๐,๐๐๐	๑๐๐,๐๐๐	๑๐๐,๐๐๐	จำนวนปีละ ๑๐๐ คน	ประชาชนสามารถนำพลังงานแสงอาทิตย์มาปรับใช้ในการดำรงชีวิต	กองสวัสดิการสังคม
๑๕	โครงการพัฒนาแหล่งน้ำภายในตำบล	เพื่อให้มีน้ำเพียงพอต่อการเกษตร มีแหล่งขยายพันธุ์สัตว์	แหล่งน้ำภายในตำบล ม.๑-๑๔	๕๐๐,๐๐๐	๕๐๐,๐๐๐	๕๐๐,๐๐๐	๕๐๐,๐๐๐	๕๐๐,๐๐๐	จำนวน ๑ แห่ง	ผลผลิตทางการเกษตรเพิ่มขึ้น มีน้ำเพียงพอต่อการเกษตร	กองสวัสดิการสังคม
๑๖	โครงการซ่อมเครื่องสูบน้ำเครื่องยนต์เซลหรือท่อส่งน้ำ	เพื่อให้เกษตรกรมีเครื่องสูบน้ำ ลงนาปรังและทำพืชสวน	ซ่อมแซม ปีละ ๒ แห่ง	๑๐๐,๐๐๐	๑๐๐,๐๐๐	๑๐๐,๐๐๐	๒๐๐,๐๐๐	๑๐๐,๐๐๐	จำนวนปีละ ๒ แห่ง	การทำงานปรังและพืชสวนเพิ่มขึ้นและลดต้นทุนการผลิต	กองสวัสดิการสังคม
๑๗	โครงการซ่อมแซมคลองส่งน้ำคอนกรีตด้วยไฟฟ้า	เพื่อซ่อมแซมคลองส่งน้ำคอนกรีตด้วยไฟฟ้าให้มีสภาพที่ดี	ซ่อมแซมคลองส่งน้ำคอนกรีตด้วยไฟฟ้า	๒๐๐,๐๐๐	๒๐๐,๐๐๐	๒๐๐,๐๐๐	๒๐๐,๐๐๐	๒๐๐,๐๐๐	จำนวนปีละ ๑ แห่ง	คลองส่งน้ำคอนกรีตด้วยไฟฟ้ามีสภาพดี	กองสวัสดิการสังคม

ที่	โครงการ	วัตถุประสงค์	เป้าหมาย (ผลผลิตของโครงการ)	งบประมาณ					ตัวชี้วัด (KPI)	ผลที่คาดว่าจะได้รับ	หน่วยงาน รับผิดชอบหลัก
				๒๕๖๖ (บาท)	๒๕๖๗ (บาท)	๒๕๖๘ (บาท)	๒๕๖๙ (บาท)	๒๕๗๐ (บาท)			
๑๘	โครงการขุดเจาะบ่อบาดาล เพื่อ การเกษตร	เพื่อให้ประชาชน /ชุมชนมีน้ำ อุปโภค-บริโภคและเพียงพอต่อ การเกษตร	ขุดเจาะบ่อบาดาลภายในตำบล จำนวน ๑๐ แห่ง	๒๐๐,๐๐๐	๒๐๐,๐๐๐	๒๐๐,๐๐๐	๒๐๐,๐๐๐	๒๐๐,๐๐๐	จำนวน ๑๐ แห่ง	ประชาชนมีน้ำอุปโภค-บริโภค เพียงพอต่อการเกษตร	กองสวัสดิการสังคม
๑๙	โครงการขุดลอกคลองไส้ไก่ภายในตำบล	เพื่อมีน้ำเพียงพอต่อการเกษตร	ขุดลอกคลองไส้ไก่ภายในตำบลม. ๑-๑๔ ยาว ๑,๕๐๐ ม.	๓๐๐,๐๐๐	๓๐๐,๐๐๐	๔๐๐,๐๐๐	๔๐๐,๐๐๐	๕๐๐,๐๐๐	จำนวน ๑,๕๐๐ เมตร	ผลผลิตทางการ เกษตรเพิ่มขึ้น มีน้ำเพียงพอต่อการเกษตร	กองสวัสดิการสังคม
๒๐	โครงการปรับปรุง ซ่อมแซมคลองไส้ไก่ ภายในเขตเทศบาลตำบล	เพื่อมีน้ำเพียงพอต่อการเกษตร	ก่อสร้าง ปรับปรุง ซ่อมแซมคลองไส้ ไก่ภายในตำบล จำนวน ๓ แห่ง	๓๐๐,๐๐๐	๓๐๐,๐๐๐	๓๐๐,๐๐๐	๓๐๐,๐๐๐	๓๐๐,๐๐๐	จำนวน ๓ แห่ง	ผลผลิตทางการเกษตรเพิ่มขึ้น มี น้ำเพียงพอต่อการเกษตร	กองช่าง
๒๑	ขุดลอกสระหลวง หมู่ที่ ๓	เพื่อมีน้ำเพียงพอต่อการเกษตร และมีแหล่งขยายพันธุ์สัตว์	ขุดลอกสระหลวง กว้าง ๔๐ x ๔๐ เมตร	๒๐๐,๐๐๐	-	-	-	-	จำนวน ๑ แห่ง	ผลผลิตทางการเกษตร เพิ่มขึ้น มีน้ำเพียงพอต่อการ เกษตร สัตว์ น้ำเพิ่มขึ้น	กองสวัสดิการสังคม
๒๒	ขุดลอกสระป่าชุมชน หมู่ที่ ๓	เพื่อมีน้ำเพียงพอต่อการเกษตร และมีแหล่งขยายพันธุ์สัตว์	ขุดลอกสระป่าชุมชน กว้าง ๔๐ x ๔๐ เมตร	-	๒๕๐,๐๐๐	-	-	-	จำนวน ๑ แห่ง	ผลผลิตทางการเกษตร เพิ่มขึ้น มีน้ำเพียงพอต่อการ เกษตร สัตว์ น้ำเพิ่มขึ้น	กองสวัสดิการสังคม
๒๓	โครงการขุดลอกคลองอีสานเขียว	เพื่อมีน้ำเพียงพอต่อการเกษตร และมีแหล่งขยายพันธุ์สัตว์	ขุดลอกคลองอีสานเขียว	๒๐๐,๐๐๐	-	-	-	-	จำนวน ๑ แห่ง	ผลผลิตทางการเกษตร เพิ่มขึ้น มีน้ำเพียงพอต่อการ เกษตร สัตว์ น้ำเพิ่มขึ้น	กองสวัสดิการสังคม
รวม	จำนวน ๒๓ โครงการ			๔,๖๗๐,๐๐๐	๔,๕๔๐,๐๐๐	๔,๕๔๐,๐๐๐	๔,๕๔๐,๐๐๐	๔,๕๗๐,๐๐๐			

➤ แผนงานเคหะและชุมชน

ที่	โครงการ	วัตถุประสงค์	เป้าหมาย (ผลผลิตของโครงการ)	งบประมาณ					ตัวชี้วัด (KPI)	ผลที่คาดว่าจะได้รับ	หน่วยงาน รับผิดชอบหลัก
				๒๕๖๖ (บาท)	๒๕๖๗ (บาท)	๒๕๖๘ (บาท)	๒๕๖๙ (บาท)	๒๕๗๐ (บาท)			
๑	ขยายไฟฟ้าแรงต่ำเพื่อการเกษตรจาก บ้านโพธิ์งามตลอดแนวคลองส่งน้ำผิวดิน หมู่ที่ ๑๒	เพื่อให้ประชาชนมีไฟฟ้าในการ ทำเกษตร	ขยายไฟฟ้าแรงต่ำ ยาว ๓๐๐ เมตร	-	๓๐๐,๐๐๐	-	-	-	จำนวน ๑ แห่ง	ประชาชนมีไฟฟ้าในการทำ การเกษตร	กองช่าง
๒	ขยายไฟฟ้าเพื่อการเกษตรดอนส้มโฮ้ง ไปบ่อเทา หมู่ที่ ๑๒	เพื่อให้ประชาชนมีไฟฟ้าในการ ทำเกษตร	ขยายไฟฟ้า ยาว ๓๐๐ เมตร	-	๓๐๐,๐๐๐	-	-	-	จำนวน ๑ แห่ง	ประชาชนมีไฟฟ้าในการทำ การเกษตร	กองช่าง

ที่	โครงการ	วัตถุประสงค์	เป้าหมาย (ผลผลิตของโครงการ)	งบประมาณ					ตัวชี้วัด (KPI)	ผลที่คาดว่าจะได้รับ	หน่วยงาน รับผิดชอบหลัก
				๒๕๖๖ (บาท)	๒๕๖๗ (บาท)	๒๕๖๘ (บาท)	๒๕๖๙ (บาท)	๒๕๗๐ (บาท)			
๓	ขยายไฟฟ้าแรงต่ำเพื่อการเกษตรทางป นนานงโขคหลาย หมู่ที่ ๔	เพื่อให้ประชาชนมีไฟฟ้าในการ ทำเกษตร	ขยายไฟฟ้าแรงต่ำ ยาว ๓๐๐ เมตร	-	-	๓๐๐,๐๐๐	-	-	จำนวน ๑ แห่ง	ประชาชนมีไฟฟ้าในการทำ การเกษตร	กองช่าง
๔	ขยายไฟฟ้าแรงต่ำเพื่อการเกษตรทางป นนานงคาริกา หมู่ที่ ๔	เพื่อให้ประชาชนมีไฟฟ้าในการ ทำเกษตร	ขยายไฟฟ้าแรงต่ำ ยาว ๑๕๐ เมตร	-	-	๑๕๐,๐๐๐	-	-	จำนวน ๑ แห่ง	ประชาชนมีไฟฟ้าในการทำ การเกษตร	กองช่าง
๕	ขยายไฟฟ้าแรงสูงลงลำห้วยน้ำสวย หมู่ ที่ ๓	เพื่อทำระบบสูบน้ำด้วยไฟฟ้าทำ นาปรังในฤดูแล้ง	ขยายไฟฟ้าแรงสูง ยาว ๓๐๐ เมตร	-	-	-	๓๐๐,๐๐๐	-	จำนวน ๑ แห่ง	ประชาชนมีไฟฟ้าในการทำ การเกษตร	กองช่าง
๖	ขยายไฟฟ้าแรงต่ำเพื่อการเกษตรทางป ดอนหอ หมู่ที่ ๔	เพื่อให้ประชาชนมีไฟฟ้าในการ ทำเกษตร	ขยายไฟฟ้าแรงต่ำ ยาว ๑๕๐ เมตร	-	-	-	-	๓๐๐,๐๐๐	จำนวน ๑ แห่ง	ประชาชนมีไฟฟ้าในการทำ การเกษตร	กองช่าง
๗	ขยายไฟฟ้าแรงต่ำเพื่อการเกษตร ภายในตำบล	เพื่อให้ประชาชนมีไฟฟ้าในการ ทำเกษตร	ขยายไฟฟ้าแรงต่ำ ยาว ๕๐๐ เมตร	๕๐๐,๐๐๐	-	-	-	-	ไฟฟ้าแรงต่ำ ขยายเพิ่มขึ้น	ประชาชนมีไฟฟ้าในการทำ การเกษตร	กองช่าง
รวม	จำนวน ๗ โครงการ			๕๐๐,๐๐๐	๖๐๐,๐๐๐	๔๕๐,๐๐๐	๓๐๐,๐๐๐	๓๐๐,๐๐๐			

➤แผนงานอุตสาหกรรมและการโยธา

ที่	โครงการ	วัตถุประสงค์	เป้าหมาย (ผลผลิตของโครงการ)	งบประมาณ					ตัวชี้วัด (KPI)	ผลที่คาดว่าจะได้รับ	หน่วยงาน รับผิดชอบหลัก
				๒๕๖๖ (บาท)	๒๕๖๗ (บาท)	๒๕๖๘ (บาท)	๒๕๖๙ (บาท)	๒๕๗๐ (บาท)			
๑	ขยายชลประทานระบบท่อ สายบ้านเม็ก	เพื่อมีน้ำเพียงพอต่อการเกษตร	ขยายชลประทานระบบท่อ สายบ้าน เม็ก	๒๐๐,๐๐๐	-	-	-	-	จำนวน ๑ ครั้ง	ผลผลิตทางการเกษตรเพิ่มขึ้น มี น้ำเพียงพอต่อการเกษตร	กองช่าง
๒	โครงการปรับปรุงฝายน้ำล้นเพื่อ การเกษตร ภายในตำบล	เพื่อให้มีน้ำเพียงพอต่อ การเกษตรในหมู่บ้านและชุมชน ใกล้เคียง	ปรับปรุงฝายน้ำล้นเพื่อการเกษตร ภายในตำบล จำนวน ๓ แห่ง	๑๐๐,๐๐๐	๑๐๐,๐๐๐	๑๕๐,๐๐๐	๑๕๐,๐๐๐	๑๕๐,๐๐๐	จำนวน ๓ แห่ง	ผลผลิตทางการเกษตรเพิ่มขึ้น มี น้ำเพียงพอต่อการเกษตร	กองช่าง
๓	ก่อสร้างประตูระบายน้ำภายในตำบล	เพื่อให้มีน้ำเพียงพอต่อ การเกษตรในหมู่บ้านและชุมชน ใกล้เคียง	ก่อสร้างประตูระบายน้ำ ๑.บึงหนองคาย ๒.ลำห้วยยาง ๓.ลำน้ำสวย ๔.หนองคายใหญ่	๒๐๐,๐๐๐	๓๐๐,๐๐๐	๒๐๐,๐๐๐	๒๐๐,๐๐๐	๒๐๐,๐๐๐	จำนวน ๑ แห่ง	ผลผลิตทางการเกษตรเพิ่มขึ้น มี น้ำเพียงพอต่อการเกษตร	กองช่าง

ที่	โครงการ	วัตถุประสงค์	เป้าหมาย (ผลผลิตของโครงการ)	งบประมาณ					ตัวชี้วัด (KPI)	ผลที่คาดว่าจะได้รับ	หน่วยงาน รับผิดชอบหลัก
				๒๕๖๖ (บาท)	๒๕๖๗ (บาท)	๒๕๖๘ (บาท)	๒๕๖๙ (บาท)	๒๕๗๐ (บาท)			
๔	ติดตั้งระบบโซลาร์เซลล์บำบัดน้ำ หมู่ที่ ๗	เพื่อให้ประชาชนมีน้ำในการทำเกษตร	ติดตั้งระบบโซลาร์เซลล์บำบัดน้ำ	-	๕๐๐,๐๐๐	-	-	-	จำนวน ๑ แห่ง	ประชาชนมีน้ำในการทำเกษตร	กองช่าง
๕	ก่อสร้างระบบสูบน้ำพลังงานแสงอาทิตย์เพื่อการเกษตร ลำห้วยร่องเม็ก หมู่ที่ ๑๐	เพื่อให้ประชาชนทำการเกษตร ลดต้นทุนการผลิต เพื่อทำการเกษตร	ก่อสร้างระบบสูบน้ำพลังงานแสงอาทิตย์	-	๑,๐๐๐,๐๐๐	-	-	-	จำนวน ๑ แห่ง	ประชาชนทำการเกษตร ลดต้นทุนการผลิต เศรษฐกิจในตำบลดีขึ้น	กองช่าง
๖	โครงการติดตั้งแผงโซลาร์เซลล์บำบัดน้ำเพื่อการเกษตร	เพื่อติดตั้งแผงโซลาร์เซลล์บำบัดน้ำเพื่อการเกษตร	ติดตั้งแผงโซลาร์เซลล์บำบัดน้ำเพื่อการเกษตร	๕๐๐,๐๐๐	-	-	-	-	จำนวน ๑ แห่ง	ประชาชนมีแผงโซลาร์เซลล์บำบัดน้ำเพื่อการเกษตร	กองช่าง
๗	ก่อสร้างประตูน้ำ เปิด/ปิด ครอบบังหนองคาย	เพื่อแก้ไขปัญหาหน้าท่วมซึ่งมีแหล่งระบายน้ำเสียออกจากชุมชน	จำนวน ๑ ช่อง ขนาด ๐.๘๐ x ๑.๒๐ เมตร (หรือตามสภาพ ตามความเหมาะสม)	๕๐๐,๐๐๐	-	-	-	-	จำนวน ๑ แห่ง	ประชาชนสุขภาพดีขึ้นน้ำไม่ท่วมขัง	กองช่าง
รวม	จำนวน ๗ โครงการ			๑,๕๐๐,๐๐๐	๑,๙๐๐,๐๐๐	๓๕๐,๐๐๐	๓๕๐,๐๐๐	๓๕๐,๐๐๐			

รายละเอียดโครงการพัฒนา
แผนพัฒนาพัฒนาท้องถิ่น (พ.ศ.๒๕๖๖-๒๕๗๐)
เทศบาลตำบลวัดธาตุ อำเภอเมืองหนองคาย จังหวัดหนองคาย

ก.ยุทธศาสตร์จังหวัดที่ ๒ พัฒนาศักยภาพความสามารถในการแข่งขันทางการค้า การลงทุน การค้าชายแดน การท่องเที่ยว และการบริการ
ข.ยุทธศาสตร์การพัฒนาของ อปท.ในเขตจังหวัดที่ ๑ การพัฒนาและปรับปรุงโครงสร้างพื้นฐานเพื่อรองรับการขับเคลื่อนเศรษฐกิจพิเศษ
ยุทธศาสตร์การพัฒนาที่ ๒ การพัฒนาโครงสร้างพื้นฐาน ส่งเสริมวัฒนธรรม ประเพณี และการท่องเที่ยว

➤ แผนงานอุตสาหกรรมและโยธา

ที่	โครงการ	วัตถุประสงค์	เป้าหมาย (ผลผลิตของโครงการ)	งบประมาณ					ตัวชี้วัด (KPI)	ผลที่คาดว่าจะได้รับ	หน่วยงาน รับผิดชอบหลัก
				๒๕๖๖ (บาท)	๒๕๖๗ (บาท)	๒๕๖๘ (บาท)	๒๕๖๙ (บาท)	๒๕๗๐ (บาท)			
๑	ก่อสร้างฝายปิดรางระบายน้ำ ในหมู่บ้าน หมู่ที่ ๑	เพื่อแก้ไขปัญหาหน้าท่วมขังมีแหล่งระบายน้ำเสียออกจากชุมชน	ฝายปิดขนาด ๐.๓๐ X ๐.๓๐ เมตร ตลอดทั้งหมู่บ้าน ระยะทาง ๓,๐๐๐ เมตร	๒๕๐,๐๐๐	๒๕๐,๐๐๐	๒๕๐,๐๐๐	๒๕๐,๐๐๐	๒๕๐,๐๐๐	จำนวนฝายปิดรางระบายน้ำเพิ่มขึ้น	ไม่มีน้ำท่วมขังและน้ำเน่าเสีย ประชาชนสุขภาพดีขึ้น	กองช่าง
๒	ก่อสร้างรางระบายน้ำ คลส. จากบ้านนางบัวสา ตันนารัตน์ ถึง บ้านนางนวนจันทร์ มงคลสวัสดิ์ หมู่ที่ ๑	เพื่อแก้ไขปัญหาหน้าท่วมขังมีแหล่งระบายน้ำเสียออกจากชุมชน	รางระบายน้ำ คลส. แบบ ก-๓๐ (แบบมีฝายปิด) ขนาดกว้าง ๐.๓๐ เมตร ลึก ๐.๓๐ เมตร ยาว ๒๐๐ เมตร	๒๕๐,๐๐๐	๒๕๐,๐๐๐	-	-	-	ความยาวรางระบายน้ำเพิ่มขึ้น	ไม่มีน้ำท่วมขังและน้ำเน่าเสีย ประชาชนสุขภาพดีขึ้น	กองช่าง
๓	ก่อสร้างรางระบายน้ำ คลส. ซอยบ้านนางสุ่ม หมู่ที่ ๑	เพื่อแก้ไขปัญหาหน้าท่วมขังมีแหล่งระบายน้ำเสียออกจากชุมชน	รางระบายน้ำ คลส. แบบ ก-๓๐ (แบบมีฝายปิด) ขนาดกว้าง ๐.๓๐ เมตร ลึก ๐.๓๐ เมตร ยาว ๒๐๐ เมตร	๒๕๐,๐๐๐	๒๕๐,๐๐๐	-	-	-	ความยาวรางระบายน้ำเพิ่มขึ้น	ไม่มีน้ำท่วมขังและน้ำเน่าเสีย ประชาชนสุขภาพดีขึ้น	กองช่าง
๔	ก่อสร้างรางระบายน้ำ คลส. ภายในหมู่บ้าน หมู่ที่ ๑	เพื่อแก้ไขปัญหาหน้าท่วมขังมีแหล่งระบายน้ำเสียออกจากชุมชน	รางระบายน้ำ คลส. แบบ ก-๓๐ (แบบมีฝายปิด) ขนาดกว้าง ๐.๓๐ เมตร ลึก ๐.๓๐ เมตร หนา ๐.๑๐ เมตร ยาว ๑๐๐ เมตร	๒๕๐,๐๐๐	-	-	-	-	ความยาวรางระบายน้ำเพิ่มขึ้น	ประชาชนสุขภาพดีขึ้น น้ำไม่ท่วมขัง	กองช่าง
๕	ก่อสร้างถนน คลส. ภายในหมู่บ้าน หมู่ที่ ๑	เพื่อให้ถนนมีสภาพที่ดีการเดินทางสะดวก	ผิวจราจรกว้าง ๔ เมตร ยาว ๑๑๔ เมตร หนา ๐.๑๕ เมตร พื้นที่ไม่น้อยกว่า ๔๕๖ ตร.ม	๒๕๐,๐๐๐	-	-	-	-	ความยาวถนน คลส. เพิ่มขึ้น	ประชาชนสัญจรสะดวกปลอดภัย เศรษฐกิจในตำบลดีขึ้น	กองช่าง

ที่	โครงการ	วัตถุประสงค์	เป้าหมาย (ผลผลิตของโครงการ)	งบประมาณ					ตัวชี้วัด (KPI)	ผลที่คาดว่าจะได้รับ	หน่วยงาน รับผิดชอบหลัก
				๒๕๖๖ (บาท)	๒๕๖๗ (บาท)	๒๕๖๘ (บาท)	๒๕๖๙ (บาท)	๒๕๗๐ (บาท)			
๖	ก่อสร้างทางลาดยาง แบบแอสฟัลต์ติกคอนกรีต ภายในหมู่บ้าน หมู่ที่ ๑	เพื่อให้ถนนมีสภาพที่ดีการเดินทางสะดวก	ผิวจราจรกว้าง ๔ เมตร ยาว ๑๖๐ เมตร หนา ๐.๑๕ เมตร พื้นที่ไม่น้อยกว่า ๖๔๐ ตร.ม.	๒๕๐,๐๐๐	-	-	-	-	ความยาวถนนลาดยางเพิ่มขึ้น	ประชาชนสัญจรสะดวกปลอดภัย เศรษฐกิจในตำบลดีขึ้น	กองช่าง
๗	ก่อสร้างถนน คสล. จากทางออกบ้านเม็ก ไปป่าช้า หมู่ที่ ๒	เพื่อให้ถนนมีสภาพที่ดีการเดินทางสะดวก	ผิวจราจรกว้าง ๖ ยาว ๑,๐๐๐ เมตร หนา ๐.๑๕ เมตร พื้นที่ไม่น้อยกว่า ๖,๐๐๐ ตร.ม.	๒๕๐,๐๐๐	๒๕๐,๐๐๐	๒๕๐,๐๐๐	๒๕๐,๐๐๐	๒๕๐,๐๐๐	ความยาวถนน คสล.เพิ่มขึ้น	ประชาชนสัญจรสะดวกปลอดภัย เศรษฐกิจในตำบลดีขึ้น	กองช่าง
๘	ปรับปรุงถนนลูกรังสายปากทางโค้งคุ่มแหลมทองไปบ้านนาวิสัย สีวังสัย หมู่ที่ ๒	เพื่อให้ถนนมีสภาพที่ดีการเดินทางสะดวก	ผิวจราจรกว้าง ๔ ยาว ๓๐๐ เมตร ปริมาณลูกรังไม่น้อยกว่า ๒๔๐ ลบ.ม.	๓๐,๐๐๐	-	๓๐,๐๐๐	-	๓๐,๐๐๐	ถนนลูกรังที่ได้รับ การปรับปรุง	ประชาชนสัญจรสะดวกปลอดภัย เศรษฐกิจในตำบลดีขึ้น	กองช่าง
๙	ก่อสร้างรางระบายน้ำ คสล. ภายในหมู่บ้าน หมู่ที่ ๒	เพื่อแก้ไขปัญหาหน้าท่วมขังมีแหล่งระบายน้ำเสียออกจากชุมชน	รางระบายน้ำ คสล. แบบ ก-๓๐ (แบบมีฝาปิด) ขนาดกว้าง ๐.๓๐ เมตร ลึก ๐.๓๐ เมตร หนา ๐.๑๐ เมตร ยาว ๑๐๐ เมตร	๒๕๐,๐๐๐	-	-	-	-	ความยาวรางระบายน้ำเพิ่มขึ้น	ประชาชนสุขภาพดีขึ้น น้ำไม่ท่วมขัง	กองช่าง
๑๐	ก่อสร้างถนน คสล. ภายในหมู่บ้าน หมู่ที่ ๒	เพื่อให้ถนนมีสภาพที่ดีการเดินทางสะดวก	ผิวจราจรกว้าง ๔ เมตร ยาว ๑๑๔ เมตร หนา ๐.๑๕ เมตร พื้นที่ไม่น้อยกว่า ๔๕๖ ตร.ม.	๒๕๐,๐๐๐	-	-	-	-	ความยาวถนน คสล.เพิ่มขึ้น	ประชาชนสัญจรสะดวกปลอดภัย เศรษฐกิจในตำบลดีขึ้น	กองช่าง
๑๑	ก่อสร้างทางลาดยาง แบบแอสฟัลต์ติกคอนกรีต ภายในหมู่บ้าน หมู่ที่ ๒	เพื่อให้ถนนมีสภาพที่ดีการเดินทางสะดวก	ผิวจราจรกว้าง ๔ เมตร ยาว ๑๖๐ เมตร หนา ๐.๑๕ เมตร พื้นที่ไม่น้อยกว่า ๖๔๐ ตร.ม.	๒๕๐,๐๐๐	-	-	-	-	ความยาวถนนลาดยางเพิ่มขึ้น	ประชาชนสัญจรสะดวกปลอดภัย เศรษฐกิจในตำบลดีขึ้น	กองช่าง
๑๒	ปรับปรุงถนนลูกรังสายบ้านเตือ-ป่าชุมชน หมู่ที่ ๓	เพื่อให้ถนนมีสภาพที่ดีการเดินทางสะดวก	ผิวจราจรกว้าง ๔ เมตร ยาว ๑,๘๐๐ เมตร ปริมาณลูกรังไม่น้อยกว่า ๑,๔๔๐ ลบ.ม.	๑๘๐,๐๐๐	-	๑๘๐,๐๐๐	-	๑๘๐,๐๐๐	ถนนลูกรังที่ได้รับ การปรับปรุง	ประชาชนสัญจรสะดวกปลอดภัย เศรษฐกิจในตำบลดีขึ้น	กองช่าง
๑๓	ก่อสร้างรางระบายน้ำ คสล. ภายในหมู่บ้าน หมู่ที่ ๓	เพื่อแก้ไขปัญหาหน้าท่วมขังมีแหล่งระบายน้ำเสียออกจากชุมชน	รางระบายน้ำ คสล. แบบ ก-๓๐ (แบบมีฝาปิด) ขนาดกว้าง ๐.๓๐ เมตร ลึก ๐.๓๐ เมตร หนา ๐.๑๐ เมตร ยาว ๑๐๐ เมตร	๒๕๐,๐๐๐	-	-	-	-	ความยาวรางระบายน้ำเพิ่มขึ้น	ประชาชนสุขภาพดีขึ้น น้ำไม่ท่วมขัง	กองช่าง

ที่	โครงการ	วัตถุประสงค์	เป้าหมาย (ผลผลิตของโครงการ)	งบประมาณ					ตัวชี้วัด (KPI)	ผลที่คาดว่าจะได้รับ	หน่วยงาน รับผิดชอบหลัก
				๒๕๖๖ (บาท)	๒๕๖๗ (บาท)	๒๕๖๘ (บาท)	๒๕๖๙ (บาท)	๒๕๗๐ (บาท)			
๑๔	ก่อสร้างถนน คสล. ภายในหมู่บ้าน หมู่ที่ ๓	เพื่อให้ถนนมีสภาพที่ดีการเดินทางสะดวก	ผิวจราจรกว้าง ๔ เมตร ยาว ๑๑๔ เมตร หนา ๐.๑๕ เมตร พื้นที่ไม่น้อยกว่า ๔๕๖ ตร.ม	๒๕๐,๐๐๐	-	-	-	-	ความยาวถนน คสล. เพิ่มขึ้น	ประชาชนสัญจรสะดวกปลอดภัย เศรษฐกิจในตำบลดีขึ้น	กองช่าง
๑๕	ก่อสร้างทางลาดยาง แบบแอสฟัลต์ติกคอนกรีต ภายในหมู่บ้าน หมู่ที่ ๓	เพื่อให้ถนนมีสภาพที่ดีการเดินทางสะดวก	ผิวจราจรกว้าง ๔ เมตร ยาว ๑๖๐ เมตร หนา ๐.๐๕ เมตร พื้นที่ไม่น้อยกว่า ๖๔๐ ตร.ม.	๒๕๐,๐๐๐	-	-	-	-	ความยาวถนนลาดยางเพิ่มขึ้น	ประชาชนสัญจรสะดวกปลอดภัย เศรษฐกิจในตำบลดีขึ้น	กองช่าง
๑๖	ก่อสร้างถนน คสล. ซอย ๗ หมู่ที่ ๔	เพื่อให้ถนนมีสภาพที่ดีการเดินทางสะดวก	ผิวจราจรกว้าง ๔ เมตร ยาว ๑๕๐ เมตร หนา ๐.๑๕ เมตร พื้นที่ไม่น้อยกว่า ๖๐๐ ตร.ม.	๓๓๐,๐๐๐	-	-	-	-	ความยาวถนน คสล. เพิ่มขึ้น	ประชาชนสัญจรสะดวกปลอดภัย เศรษฐกิจในตำบลดีขึ้น	กองช่าง
๑๗	ก่อสร้างรางระบายน้ำ ซอย ๗ หมู่ที่ ๔	เพื่อแก้ไขปัญหาหน้าท่วมขังมีแหล่งระบายน้ำเสียออกจากชุมชน	รางระบายน้ำ ขนาดกว้าง ๐.๓๐ เมตร ลึก ๐.๓๐ เมตร หนา ๐.๑๐ เมตร ยาว ๑๕๐ เมตร	๓๗๕,๐๐๐	-	-	-	-	ความยาวรางระบายน้ำเพิ่มขึ้น	ประชาชนสุขภาพดีขึ้น น้ำไม่ท่วมขัง	กองช่าง
๑๘	ก่อสร้างถนน คสล. ซอย ๔ หมู่ที่ ๔	เพื่อให้ถนนมีสภาพที่ดีการเดินทางสะดวก	ผิวจราจรกว้าง ๔ เมตร ยาว ๑๕๐ เมตร หนา ๐.๑๕ เมตร พื้นที่ไม่น้อยกว่า ๖๐๐ ตร.ม.	๓๓๐,๐๐๐	-	-	-	-	ความยาวถนน คสล. เพิ่มขึ้น	ประชาชนสัญจรสะดวกปลอดภัย เศรษฐกิจในตำบลดีขึ้น	กองช่าง
๑๙	ก่อสร้างรางระบายน้ำ คสล. ภายในหมู่บ้าน หมู่ที่ ๔	เพื่อแก้ไขปัญหาหน้าท่วมขังมีแหล่งระบายน้ำเสียออกจากชุมชน	รางระบายน้ำ คสล. แบบ ก-๓๐ (แบบมีฝาปิด) ขนาดกว้าง ๐.๓๐ เมตร ลึก ๐.๓๐ เมตร หนา ๐.๑๐ เมตร ยาว ๑๐๐ เมตร	๒๕๐,๐๐๐	-	-	-	-	ความยาวรางระบายน้ำเพิ่มขึ้น	ประชาชนสุขภาพดีขึ้น น้ำไม่ท่วมขัง	กองช่าง
๒๐	ก่อสร้างถนน คสล. ภายในหมู่บ้าน หมู่ที่ ๔	เพื่อให้ถนนมีสภาพที่ดีการเดินทางสะดวก	ผิวจราจรกว้าง ๔ เมตร ยาว ๑๑๔ เมตร หนา ๐.๑๕ เมตร พื้นที่ไม่น้อยกว่า ๔๕๖ ตร.ม	๒๕๐,๐๐๐	-	-	-	-	ความยาวถนน คสล. เพิ่มขึ้น	ประชาชนสัญจรสะดวกปลอดภัย เศรษฐกิจในตำบลดีขึ้น	กองช่าง
๒๑	ก่อสร้างทางลาดยาง แบบแอสฟัลต์ติกคอนกรีต ภายในหมู่บ้าน หมู่ที่ ๔	เพื่อให้ถนนมีสภาพที่ดีการเดินทางสะดวก	ผิวจราจรกว้าง ๔ เมตร ยาว ๑๖๐ เมตร หนา ๐.๐๕ เมตร พื้นที่ไม่น้อยกว่า ๖๔๐ ตร.ม.	๒๕๐,๐๐๐	-	-	-	-	ความยาวถนนลาดยางเพิ่มขึ้น	ประชาชนสัญจรสะดวกปลอดภัย เศรษฐกิจในตำบลดีขึ้น	กองช่าง

ที่	โครงการ	วัตถุประสงค์	เป้าหมาย (ผลผลิตของโครงการ)	งบประมาณ					ตัวชี้วัด (KPI)	ผลที่คาดว่าจะได้รับ	หน่วยงาน รับผิดชอบหลัก
				๒๕๖๖ (บาท)	๒๕๖๗ (บาท)	๒๕๖๘ (บาท)	๒๕๖๙ (บาท)	๒๕๗๐ (บาท)			
๒๒	ก่อสร้างวางระบายน้ำกลางหมู่บ้าน หมู่ที่ ๕	เพื่อแก้ไขปัญหาหน้าท่วมขังมีแหล่งระบายน้ำเสียออกจากชุมชน	วางระบายน้ำ คสล. ขนาดกว้าง ๐.๓๐ เมตร ลึก ๐.๘๐ เมตร ยาว ๒๐๐ เมตร	๒๕๐,๐๐๐	-	-	-	-	ความยาว วางระบาย น้ำเพิ่มขึ้น	ไม่มีน้ำท่วมขังและน้ำเน่าเสีย ประชาชนสุขภาพดีขึ้น	กองช่าง
๒๓	ก่อสร้างถนน คสล. ขยายยี่ หมู่ที่ ๕	เพื่อให้ถนนมีสภาพที่ดีการเดินทางสะดวก	ผิวจราจรกว้าง ๔ เมตร ยาว ๓๐ เมตร หนา ๐.๑๕ เมตร	๖๕,๐๐๐	-	-	-	-	ความยาว ถนน คสล. เพิ่มขึ้น	ประชาชนสัญจรสะดวกปลอดภัย เศรษฐกิจในตำบลดีขึ้น	กองช่าง
๒๔	ก่อสร้างวางระบายน้ำ คสล. ภายในหมู่บ้าน หมู่ที่ ๕	เพื่อแก้ไขปัญหาหน้าท่วมขังมีแหล่งระบายน้ำเสียออกจากชุมชน	วางระบายน้ำ คสล. แบบ ก-๓๐ (แบบมีฝาปิด) ขนาดกว้าง ๐.๓๐ เมตร ลึก ๐.๓๐ เมตร หนา ๐.๑๐ เมตร ยาว ๑๐๐ เมตร	๒๕๐,๐๐๐	-	-	-	-	ความยาว วางระบาย น้ำเพิ่มขึ้น	ประชาชนสุขภาพดีขึ้น น้ำไม่ท่วมขัง	กองช่าง
๒๕	ก่อสร้างถนน คสล. ภายในหมู่บ้าน หมู่ที่ ๕	เพื่อให้ถนนมีสภาพที่ดีการเดินทางสะดวก	ผิวจราจรกว้าง ๔ เมตร ยาว ๑๑๔ เมตร หนา ๐.๑๕ เมตร พื้นที่ไม่น้อยกว่า ๔๕๖ ตร.ม	๒๕๐,๐๐๐	-	-	-	-	ความยาว ถนน คสล. เพิ่มขึ้น	ประชาชนสัญจรสะดวกปลอดภัย เศรษฐกิจในตำบลดีขึ้น	กองช่าง
๒๖	ก่อสร้างทางลาดยาง แบบแอสฟัลต์คคอนกรีต ภายในหมู่บ้าน หมู่ที่ ๕	เพื่อให้ถนนมีสภาพที่ดีการเดินทางสะดวก	ผิวจราจรกว้าง ๔ เมตร ยาว ๑๖๐ เมตร หนา ๐.๑๕ เมตร พื้นที่ไม่น้อยกว่า ๖๔๐ ตร.ม.	๒๕๐,๐๐๐	-	-	-	-	ความยาว ถนนลาดยา งเพิ่มขึ้น	ประชาชนสัญจรสะดวกปลอดภัย เศรษฐกิจในตำบลดีขึ้น	กองช่าง
๒๗	ก่อสร้างวางระบายน้ำ คสล. สายกลางบ้าน หมู่ที่ ๖	เพื่อแก้ไขปัญหาหน้าท่วมขังมีแหล่งระบายน้ำเสียออกจากชุมชน	วางระบายน้ำ คสล. แบบ ค-๓๐ (แบบมีฝาปิด) กว้าง ๐.๓๐ เมตร ลึก ๐.๗๐ เมตร ยาว ๕๐๐ เมตร	๓๗๐,๐๐๐	๓๗๐,๐๐๐	๓๗๐,๐๐๐	๓๗๐,๐๐๐	๓๗๐,๐๐๐	ความยาว วางระบาย น้ำเพิ่มขึ้น	ไม่มีน้ำท่วมขังและน้ำเน่าเสีย ประชาชนสุขภาพดีขึ้น	กองช่าง
๒๘	ก่อสร้างถนนลูกรังทางเลี่ยงหมู่บ้าน หมู่ที่ ๖	เพื่อให้ถนนมีสภาพที่ดีการเดินทางสะดวก	ผิวจราจรกว้าง ๔ เมตร ยาว ๗๕๐ เมตร หนา ๐.๑๕ เมตร พื้นที่ไม่น้อยกว่า ๓,๐๐๐ ตร.ม.	๓๓๐,๐๐๐	๓๓๐,๐๐๐	๓๓๐,๐๐๐	๓๓๐,๐๐๐	๓๓๐,๐๐๐	ความยาว ถนนลูกรัง เพิ่มขึ้น	ประชาชนสัญจรสะดวกปลอดภัย เศรษฐกิจในตำบลดีขึ้น	กองช่าง
๒๙	ก่อสร้างวางระบายน้ำ คสล. สายบ้านเปิดใหญ่ บ้านหมู่ หมู่ที่ ๖	เพื่อแก้ไขปัญหาหน้าท่วมขังมีแหล่งระบายน้ำเสียออกจากชุมชน	วางระบายน้ำ คสล. แบบ ก-๓๐ กว้าง ๐.๓๐ เมตร ลึก ๐.๓๐ เมตร ยาว ๑๐๐ เมตร	๒๒๐,๐๐๐	-	-	-	-	ความยาว วางระบาย น้ำเพิ่มขึ้น	ไม่มีน้ำท่วมขังและน้ำเน่าเสีย ประชาชนสุขภาพดีขึ้น	กองช่าง

ที่	โครงการ	วัตถุประสงค์	เป้าหมาย (ผลผลิตของโครงการ)	งบประมาณ					ตัวชี้วัด (KPI)	ผลที่คาดว่าจะได้รับ	หน่วยงาน รับผิดชอบหลัก
				๒๕๖๖ (บาท)	๒๕๖๗ (บาท)	๒๕๖๘ (บาท)	๒๕๖๙ (บาท)	๒๕๗๐ (บาท)			
๓๐	ก่อสร้างวางระบบน้ำ คสล. ภายในหมู่บ้าน หมู่ที่ ๖	เพื่อแก้ไขปัญหาหน้าท่วมขังมีแหล่งระบายน้ำเสียออกจากชุมชน	วางระบบน้ำ คสล. แบบ ก-๓๐ (แบบมีฝาปิด) ขนาดกว้าง ๐.๓๐ เมตร ลึก ๐.๓๐ เมตร หนา ๐.๑๐ เมตร ยาว ๑๐๐ เมตร	๒๕๐,๐๐๐	-	-	-	-	ความยาว วางระบบ น้ำเพิ่มขึ้น	ประชาชนสุขภาพดีขึ้น น้ำไม่ท่วมขัง	กองช่าง
๓๑	ก่อสร้างถนน คสล. ภายในหมู่บ้าน หมู่ที่ ๖	เพื่อให้ถนนมีสภาพที่ดีการเดินทางสะดวก	ผิวจราจรกว้าง ๔ เมตร ยาว ๑๑๔ เมตร หนา ๐.๑๕ เมตร พื้นที่ไม่น้อยกว่า ๔๕๖ ตร.ม	๒๕๐,๐๐๐	-	-	-	-	ความยาว ถนน คสล. เพิ่มขึ้น	ประชาชนสัญจรสะดวก ปลอดภัย เศรษฐกิจใน ตำบลดีขึ้น	กองช่าง
๓๒	ก่อสร้างทางลาดยาง แบบแอสฟัลต์ติกคอนกรีต ภายในหมู่บ้าน หมู่ที่ ๖	เพื่อให้ถนนมีสภาพที่ดีการเดินทางสะดวก	ผิวจราจรกว้าง ๔ เมตร ยาว ๑๖๐ เมตร หนา ๐.๐๕ เมตร พื้นที่ไม่น้อยกว่า ๖๔๐ ตร.ม.	๒๕๐,๐๐๐	-	-	-	-	ความยาว ถนนลาดยา งเพิ่มขึ้น	ประชาชนสัญจรสะดวก ปลอดภัย เศรษฐกิจใน ตำบลดีขึ้น	กองช่าง
๓๓	ก่อสร้างถนน คสล. ซอยบ้านตาชุมเห็ด หมู่ที่ ๗	เพื่อให้ถนนมีสภาพที่ดีการเดินทางสะดวก	ผิวจราจรกว้าง ๔ เมตร ยาว ๑๐๐ เมตร หนา ๐.๑๕ เมตร พื้นที่ไม่น้อยกว่า ๔๐๐ ตร.ม.	๒๒๐,๐๐๐	-	-	-	-	ความยาว ถนน คสล. เพิ่มขึ้น	ประชาชนสัญจรสะดวก ปลอดภัย เศรษฐกิจใน ตำบลดีขึ้น	กองช่าง
๓๔	ก่อสร้างถนน คสล. ซอยคุ้มพิทักษ์ หมู่ที่ ๗	เพื่อให้ถนนมีสภาพที่ดีการเดินทางสะดวก	ผิวจราจรกว้าง ๔ เมตร ยาว ๔๐ เมตร หนา ๐.๑๕ เมตร พื้นที่ไม่น้อยกว่า ๑๖๐ ตร.ม	๘๘,๐๐๐	-	-	-	-	ความยาว ถนน คสล. เพิ่มขึ้น	ประชาชนสัญจรสะดวก ปลอดภัย เศรษฐกิจใน ตำบลดีขึ้น	กองช่าง
๓๕	ก่อสร้างถนน คสล. สายวัดป่าศรีวิสัย - ป่าช้า หมู่ที่ ๗	เพื่อให้ถนนมีสภาพที่ดีการเดินทางสะดวก	ผิวจราจรกว้าง ๔ เมตร ยาว ๓๕๐ เมตร หนา ๐.๑๕ เมตร พื้นที่ไม่น้อยกว่า ๑,๔๐๐ ตร.ม	๓๓๐,๐๐๐	๓๓๐,๐๐๐	๑๑๐,๐๐๐	-	-	ความยาว ถนน คสล. เพิ่มขึ้น	ประชาชนสัญจรสะดวก ปลอดภัย เศรษฐกิจใน ตำบลดีขึ้น	กองช่าง
๓๖	ก่อสร้างวางระบบน้ำ คสล. จากบ้านเลขที่ ๑๖๒ - ๑๖๔ หมู่ที่ ๗	เพื่อแก้ไขปัญหาหน้าท่วมขังมีแหล่งระบายน้ำเสียออกจากชุมชน	วางระบบน้ำ คสล. แบบ ก-๓๐ (แบบมีฝาปิด) ขนาดกว้าง ๐.๓๐ เมตร ลึก ๐.๓๐ เมตร ยาว ๓๐๐ เมตร	๒๕๐,๐๐๐	๒๕๐,๐๐๐	๒๕๐,๐๐๐	-	-	ความยาว วางระบบ น้ำเพิ่มขึ้น	ไม่มีน้ำท่วมขังและน้ำเน่า เสีย ประชาชนสุขภาพดี ขึ้น	กองช่าง
๓๗	ก่อสร้างถนน คสล. จาก ๑๒๙ - ๑๓๖ หมู่ที่ ๗	เพื่อให้ถนนมีสภาพที่ดีการเดินทางสะดวก	ผิวจราจรกว้าง ๔ เมตร ยาว ๕๐ เมตร หนา ๐.๑๕ เมตร พื้นที่ไม่น้อยกว่า ๒๐๐ ตร.ม	๑๑๐,๐๐๐	-	-	-	-	ความยาว ถนน คสล. เพิ่มขึ้น	ประชาชนสัญจรสะดวก ปลอดภัย เศรษฐกิจใน ตำบลดีขึ้น	กองช่าง

ที่	โครงการ	วัตถุประสงค์	เป้าหมาย (ผลผลิตของโครงการ)	งบประมาณ					ตัวชี้วัด (KPI)	ผลที่คาดว่าจะได้รับ	หน่วยงาน รับผิดชอบหลัก
				๒๕๖๖ (บาท)	๒๕๖๗ (บาท)	๒๕๖๘ (บาท)	๒๕๖๙ (บาท)	๒๕๗๐ (บาท)			
๓๘	ก่อสร้างถนน คสล. ซอยวัดโพนาคำ หมู่ที่ ๗	เพื่อให้ถนนมีสภาพที่ดีการเดินทางสะดวก	ผิวจราจรกว้าง ๔ เมตร ยาว ๑๐๐ เมตร หนา ๐.๑๕ เมตร พื้นที่ไม่น้อยกว่า ๔๐๐ ตร.ม.	๒๕๐,๐๐๐	๒๕๐,๐๐๐	-	-	-	ความยาวถนน คสล. เพิ่มขึ้น	ประชาชนสัญจรสะดวกปลอดภัย เศรษฐกิจในตำบลดีขึ้น	กองช่าง
๓๙	ก่อสร้างรางระบายน้ำ คสล. สีแยก - วัดป่าศรีวิสัย หมู่ที่ ๗	เพื่อแก้ไขปัญหาหน้าท่วมขังมีแหล่งระบายน้ำเสียออกจากชุมชน	รางระบายน้ำ คสล. แบบ ก-๓๐ ขนาดกว้าง ๐.๓๐ เมตร ลึก ๐.๓๐ เมตร ยาว ๒๕๐ เมตร	๒๐๘,๔๐๐	๒๐๘,๔๐๐	๒๐๘,๔๐๐	-	-	ความยาวรางระบายน้ำเพิ่มขึ้น	ไม่มีน้ำท่วมขังและน้ำเน่าเสีย ประชาชนสุขภาพดีขึ้น	กองช่าง
๔๐	ก่อสร้างรางระบายน้ำ คสล. ภายในหมู่บ้าน หมู่ที่ ๗	เพื่อแก้ไขปัญหาหน้าท่วมขังมีแหล่งระบายน้ำเสียออกจากชุมชน	รางระบายน้ำ คสล. แบบ ก-๓๐ (แบบมีฝาปิด) ขนาดกว้าง ๐.๓๐ เมตร ลึก ๐.๓๐ เมตร หนา ๐.๑๐ เมตร ยาว ๑๐๐ เมตร	๒๕๐,๐๐๐	-	-	-	-	ความยาวรางระบายน้ำเพิ่มขึ้น	ประชาชนสุขภาพดีขึ้น น้ำไม่ท่วมขัง	กองช่าง
๔๑	ก่อสร้างถนน คสล. ภายในหมู่บ้าน หมู่ที่ ๗	เพื่อให้ถนนมีสภาพที่ดีการเดินทางสะดวก	ผิวจราจรกว้าง ๔ เมตร ยาว ๑๑๔ เมตร หนา ๐.๑๕ เมตร พื้นที่ไม่น้อยกว่า ๔๕๖ ตร.ม.	๒๕๐,๐๐๐	-	-	-	-	ความยาวถนน คสล. เพิ่มขึ้น	ประชาชนสัญจรสะดวกปลอดภัย เศรษฐกิจในตำบลดีขึ้น	กองช่าง
๔๒	ก่อสร้างทางลาดยาง แบบแอสฟัลต์คคอนกรีต ภายในหมู่บ้าน หมู่ที่ ๗	เพื่อให้ถนนมีสภาพที่ดีการเดินทางสะดวก	ผิวจราจรกว้าง ๔ เมตร ยาว ๑๖๐ เมตร หนา ๐.๑๕ เมตร พื้นที่ไม่น้อยกว่า ๖๔๐ ตร.ม.	๒๕๐,๐๐๐	-	-	-	-	ความยาวถนนลาดยางเพิ่มขึ้น	ประชาชนสัญจรสะดวกปลอดภัย เศรษฐกิจในตำบลดีขึ้น	กองช่าง
๔๓	ขยายไหล่ ถนน คสล. สายโพนงาม - เป็นคน้อย หมู่ที่ ๘	เพื่อให้ถนนมีสภาพที่ดีการเดินทางสะดวก	ขนาดกว้าง ๑ เมตร ยาว ๖๒ เมตร	๒๕๐,๐๐๐	-	-	-	-	ความยาวไหล่ถนน คสล.เพิ่มขึ้น	ประชาชนสัญจรสะดวกปลอดภัย เศรษฐกิจในตำบลดีขึ้น	กองช่าง
๔๔	ก่อสร้างรางระบายน้ำ คสล. ซอยครุฑ หมู่ที่ ๘	เพื่อแก้ไขปัญหาหน้าท่วมขังมีแหล่งระบายน้ำเสียออกจากชุมชน	รางระบายน้ำ คสล. แบบ ก-๓๐ (แบบมีฝาปิด) ขนาดกว้าง ๐.๓๐ เมตร ลึก ๐.๓๐ เมตร ยาว ๒๐๐ เมตร	๒๕๐,๐๐๐	-	-	-	-	ความยาวรางระบายน้ำเพิ่มขึ้น	ไม่มีน้ำท่วมขังและน้ำเน่าเสีย ประชาชนสุขภาพดีขึ้น	กองช่าง
๔๕	ก่อสร้างรางระบายน้ำ คสล. ภายในหมู่บ้าน หมู่ที่ ๘	เพื่อแก้ไขปัญหาหน้าท่วมขังมีแหล่งระบายน้ำเสียออกจากชุมชน	รางระบายน้ำ คสล. แบบ ก-๓๐ (แบบมีฝาปิด) ขนาดกว้าง ๐.๓๐ เมตร ลึก ๐.๓๐ เมตร หนา ๐.๑๐ เมตร ยาว ๑๐๐ เมตร	๒๕๐,๐๐๐	-	-	-	-	ความยาวรางระบายน้ำเพิ่มขึ้น	ประชาชนสุขภาพดีขึ้น น้ำไม่ท่วมขัง	กองช่าง

ที่	โครงการ	วัตถุประสงค์	เป้าหมาย (ผลผลิตของโครงการ)	งบประมาณ					ตัวชี้วัด (KPI)	ผลที่คาดว่าจะได้รับ	หน่วยงาน รับผิดชอบหลัก
				๒๕๖๖ (บาท)	๒๕๖๗ (บาท)	๒๕๖๘ (บาท)	๒๕๖๙ (บาท)	๒๕๗๐ (บาท)			
๔๖	ก่อสร้างถนน คสล. ภายในหมู่บ้าน หมู่ที่ ๘	เพื่อให้ถนนมีสภาพที่ดีการเดินทางสะดวก	ผิวจราจรกว้าง ๔ เมตร ยาว ๑๑๔ เมตร หนา ๐.๑๕ เมตร พื้นที่ไม่น้อยกว่า ๔๕๖ ตร.ม	๒๕๐,๐๐๐	-	-	-	-	ความยาวถนน คสล. เพิ่มขึ้น	ประชาชนสัญจรสะดวกปลอดภัย เศรษฐกิจในตำบลดีขึ้น	กองช่าง
๔๗	ก่อสร้างทางลาดยาง แบบแอสฟัลต์ติกคคอนกรีต ภายในหมู่บ้าน หมู่ที่ ๘	เพื่อให้ถนนมีสภาพที่ดีการเดินทางสะดวก	ผิวจราจรกว้าง ๔ เมตร ยาว ๑๖๐ เมตร หนา ๐.๑๕ เมตร พื้นที่ไม่น้อยกว่า ๖๔๐ ตร.ม.	๒๕๐,๐๐๐	-	-	-	-	ความยาวถนนลาดยางเพิ่มขึ้น	ประชาชนสัญจรสะดวกปลอดภัย เศรษฐกิจในตำบลดีขึ้น	กองช่าง
๔๘	ก่อสร้างรางระบายน้ำ คสล. ขอยบ้าน นายพินิจ-บ้านนายสีทน พิทักษ์กุล หมู่ที่ ๙	เพื่อแก้ไขปัญหาหน้าท่วมขังมีแหล่งระบายน้ำเสียออกจากชุมชน	รางระบายน้ำ คสล. แบบ ก-๓๐ (แบบมีฝาปิด) ขนาดกว้าง ๐.๓๐ เมตร ลึก ๐.๓๐ เมตร ยาว ๒๐๐ เมตร	๒๕๐,๐๐๐	๒๕๐,๐๐๐	-	-	-	ความยาวรางระบายน้ำเพิ่มขึ้น	ไม่มีน้ำท่วมขังและน้ำเน่าเสีย ประชาชนสุขภาพดีขึ้น	กองช่าง
๔๙	ก่อสร้างถนน คสล. ขอยพุทธธามมี หมู่ที่ ๙	เพื่อให้ถนนมีสภาพที่ดีการเดินทางสะดวก	ผิวจราจรกว้าง ๕ เมตร ยาว ๒๐๐ เมตร หนา ๐.๑๕ เมตร พื้นที่ไม่น้อยกว่า ๑,๐๐๐ ตร.ม	๒๗๕,๐๐๐	๒๗๕,๐๐๐	-	-	-	ความยาวถนน คสล. เพิ่มขึ้น	ประชาชนสัญจรสะดวกปลอดภัย เศรษฐกิจในตำบลดีขึ้น	กองช่าง
๕๐	ก่อสร้างรางระบายน้ำ คสล. ทางออกหมู่บ้านจดลำห้วยบ้านทิพย์ธานี หมู่ที่ ๙	เพื่อแก้ไขปัญหาหน้าท่วมขังมีแหล่งระบายน้ำเสียออกจากชุมชน	รางระบายน้ำ คสล. แบบ ค-๓๐ (แบบมีฝาปิด) กว้าง ๐.๓๐ เมตร ลึก ๐.๗๐ เมตร ยาว ๒๐๐ เมตร	๓๗๐,๐๐๐	๓๗๐,๐๐๐	-	-	-	ความยาวรางระบายน้ำเพิ่มขึ้น	ไม่มีน้ำท่วมขังและน้ำเน่าเสีย ประชาชนสุขภาพดีขึ้น	กองช่าง
๕๑	ก่อสร้างรางระบายน้ำ คสล. สายกลางบ้าน หมู่ที่ ๙	เพื่อแก้ไขปัญหาหน้าท่วมขังมีแหล่งระบายน้ำเสียออกจากชุมชน	รางระบายน้ำ คสล. แบบ ก-๓๐ ขนาดกว้าง ๐.๓๐ เมตร ลึก ๐.๓๐ เมตร ยาว ๑๐๐ เมตร	๒๒๐,๐๐๐	-	-	-	-	ความยาวรางระบายน้ำเพิ่มขึ้น	ไม่มีน้ำท่วมขังและน้ำเน่าเสีย ประชาชนสุขภาพดีขึ้น	กองช่าง
๕๒	ก่อสร้างรางระบายน้ำ คสล. ขอยปลาทุ หมู่ที่ ๙	เพื่อแก้ไขปัญหาหน้าท่วมขังมีแหล่งระบายน้ำเสียออกจากชุมชน	รางระบายน้ำ คสล. แบบ ก-๓๐ (แบบมีฝาปิด) ขนาดกว้าง ๐.๓๐ เมตร ลึก ๐.๓๐ เมตร ยาว ๑๒๐ เมตร	๓๐๐,๐๐๐	-	-	-	-	ความยาวรางระบายน้ำเพิ่มขึ้น	ไม่มีน้ำท่วมขังและน้ำเน่าเสีย ประชาชนสุขภาพดีขึ้น	กองช่าง
๕๓	ก่อสร้างรางระบายน้ำ คสล. ภายในหมู่บ้าน หมู่ที่ ๙	เพื่อแก้ไขปัญหาหน้าท่วมขังมีแหล่งระบายน้ำเสียออกจากชุมชน	รางระบายน้ำ คสล. แบบ ก-๓๐ (แบบมีฝาปิด) ขนาดกว้าง ๐.๓๐ เมตร ลึก ๐.๓๐ เมตร หนา ๐.๑๐ เมตร ยาว ๑๐๐ เมตร	๒๕๐,๐๐๐	-	-	-	-	ความยาวรางระบายน้ำเพิ่มขึ้น	ไม่มีน้ำท่วมขังและน้ำเน่าเสีย ประชาชนสุขภาพดีขึ้น	กองช่าง

ที่	โครงการ	วัตถุประสงค์	เป้าหมาย (ผลผลิตของโครงการ)	งบประมาณ					ตัวชี้วัด (KPI)	ผลที่คาดว่าจะได้รับ	หน่วยงาน รับผิดชอบหลัก
				๒๕๖๖ (บาท)	๒๕๖๗ (บาท)	๒๕๖๘ (บาท)	๒๕๖๙ (บาท)	๒๕๗๐ (บาท)			
๕๔	ก่อสร้างถนน คสล. ภายในหมู่บ้าน หมู่ที่ ๙	เพื่อให้ถนนมีสภาพที่ดีการเดินทางสะดวก	ผิวจราจรกว้าง ๔ เมตร ยาว ๑๑๔ เมตร หนา ๐.๑๕ เมตร พื้นที่ไม่น้อยกว่า ๔๕๖ ตร.ม	๒๕๐,๐๐๐	-	-	-	-	ความยาวถนน คสล. เพิ่มขึ้น	ประชาชนสัญจรสะดวกปลอดภัย เศรษฐกิจในตำบลดีขึ้น	กองช่าง
๕๕	ก่อสร้างทางลาดยาง แบบแอสฟัลต์ติกคอนกรีต ภายในหมู่บ้าน หมู่ที่ ๙	เพื่อให้ถนนมีสภาพที่ดีการเดินทางสะดวก	ผิวจราจรกว้าง ๔ เมตร ยาว ๑๖๐ เมตร หนา ๐.๑๕ เมตร พื้นที่ไม่น้อยกว่า ๖๔๐ ตร.ม.	๒๕๐,๐๐๐	-	-	-	-	ความยาวถนนลาดยางเพิ่มขึ้น	ประชาชนสัญจรสะดวกปลอดภัย เศรษฐกิจในตำบลดีขึ้น	กองช่าง
๕๖	ก่อสร้างถนน คสล. ซอยโรงสี หมู่ที่ ๙	เพื่อให้ถนนมีสภาพที่ดีการเดินทางสะดวก	ผิวจราจรกว้าง ๔ เมตร ยาว ๑๑๔ เมตร หนา ๐.๑๕ เมตร พื้นที่ไม่น้อยกว่า ๔๕๖ ตร.ม	๒๕๐,๐๐๐	-	-	-	-	ความยาวถนน คสล. เพิ่มขึ้น	ประชาชนสัญจรสะดวกปลอดภัย เศรษฐกิจในตำบลดีขึ้น	กองช่าง
๕๗	ก่อสร้างถนน คสล. ซอยที่ ๑๒ แม่เกษร หมู่ที่ ๑๐	เพื่อให้ถนนมีสภาพที่ดีการเดินทางสะดวก	ผิวจราจรกว้าง ๕ เมตร ยาว ๑๖๐ เมตร หนา ๐.๑๕ เมตร พื้นที่ไม่น้อยกว่า ๘๐๐ ตร.ม	๒๒๐,๐๐๐	๒๒๐,๐๐๐	-	-	-	ความยาวถนน คสล. เพิ่มขึ้น	ประชาชนสัญจรสะดวกปลอดภัย เศรษฐกิจในตำบลดีขึ้น	กองช่าง
๕๘	ก่อสร้างวางระบายน้ำ คสล. บ้านเลขที่ ๔๐ - ๕๓ หมู่ที่ ๑๐	เพื่อแก้ไขปัญหาน้ำท่วมขังมีแหล่งระบายน้ำเสียออกจากชุมชน	วางระบายน้ำ คสล. แบบ ก-๓๐ (แบบมีฝาปิด) ขนาดกว้าง ๐.๓๐ เมตร ลึก ๐.๓๐ เมตร ยาว ๒๔๐ เมตร	๓๐๐,๐๐๐	๓๐๐,๐๐๐	-	-	-	ความยาววางระบายน้ำเพิ่มขึ้น	ไม่มีน้ำท่วมขังและน้ำเน่าเสีย ประชาชนสุขภาพดีขึ้น	กองช่าง
๕๙	ปรับปรุงถนนลูกรังสายบ้านสร้างประทาย หมู่ที่ ๑๐	เพื่อให้ถนนมีสภาพที่ดีการเดินทางสะดวก	ผิวจราจรกว้าง ๔ ยาว ๑,๘๐๐ เมตร ปริมาณลูกรังไม่น้อยกว่า ๑,๔๔๐ ลบ.ม.	๑๘๐,๐๐๐	-	๑๘๐,๐๐๐	-	๑๘๐,๐๐๐	ถนนลูกรังที่ได้รับ การปรับปรุง	ประชาชนสัญจรสะดวกปลอดภัย เศรษฐกิจในตำบลดีขึ้น	กองช่าง
๖๐	ก่อสร้างถนน คสล. ซอยนายवास หมู่ที่ ๑๐	เพื่อให้ถนนมีสภาพที่ดีการเดินทางสะดวก	ผิวจราจรกว้าง ๕ เมตร ยาว ๑๘๕ เมตร หนา ๐.๑๕ เมตร	๕๐๐,๐๐๐	-	-	-	-	ความยาวถนน คสล. เพิ่มขึ้น	ประชาชนสัญจรสะดวกปลอดภัย เศรษฐกิจในตำบลดีขึ้น	กองช่าง
๖๑	ก่อสร้างไหล่ทาง ถนน คสล. ทางเข้าบึงหนองคาย หมู่ที่ ๑๐	เพื่อให้ถนนมีสภาพที่ดีการเดินทางสะดวก	ผิวจราจรกว้าง ๑ เมตร ยาว ๓,๕๐๐ เมตร หนา ๐.๑๕ เมตร พื้นที่ไม่น้อยกว่า ๓,๕๐๐ ตร.ม.	๒,๐๐๐,๐๐๐	-	-	-	-	ความยาวไหล่ถนน คสล.เพิ่มขึ้น	ประชาชนสัญจรสะดวกปลอดภัย เศรษฐกิจในตำบลดีขึ้น	กองช่าง

ที่	โครงการ	วัตถุประสงค์	เป้าหมาย (ผลผลิตของโครงการ)	งบประมาณ					ตัวชี้วัด (KPI)	ผลที่คาดว่าจะได้รับ	หน่วยงาน รับผิดชอบหลัก
				๒๕๖๖ (บาท)	๒๕๖๗ (บาท)	๒๕๖๘ (บาท)	๒๕๖๙ (บาท)	๒๕๗๐ (บาท)			
๖๒	ก่อสร้างวางระบายน้ำ คสล. ภายในหมู่บ้าน หมู่ที่ ๑๐	เพื่อแก้ไขปัญหาหน้าท่วมขังมีแหล่งระบายน้ำเสียออกจากชุมชน	วางระบายน้ำ คสล. แบบ ก-๓๐ (แบบมีฝาปิด) ขนาดกว้าง ๐.๓๐ เมตร ลึก ๐.๓๐ เมตร หนา ๐.๑๐ เมตร ยาว ๑๐๐ เมตร	๒๕๐,๐๐๐	-	-	-	-	ความยาว วางระบาย น้ำเพิ่มขึ้น	ไม่มีน้ำท่วมขังและน้ำเน่าเสีย ประชาชนสุขภาพดีขึ้น	กองช่าง
๖๓	ก่อสร้างถนน คสล. ภายในหมู่บ้าน หมู่ที่ ๑๐	เพื่อให้ถนนมีสภาพที่ดีการเดินทางสะดวก	ผิวจราจรกว้าง ๔ เมตร ยาว ๑๑๔ เมตร หนา ๐.๑๕ เมตร พื้นที่ไม่น้อยกว่า ๔๕๖ ตร.ม	๒๕๐,๐๐๐	-	-	-	-	ความยาว ถนน คสล. เพิ่มขึ้น	ประชาชนสัญจรสะดวกปลอดภัย เศรษฐกิจในตำบลดีขึ้น	กองช่าง
๖๔	ก่อสร้างทางลาดยาง แบบแอสฟัลต์คคอนกรีต ภายในหมู่บ้าน หมู่ที่ ๑๐	เพื่อให้ถนนมีสภาพที่ดีการเดินทางสะดวก	ผิวจราจรกว้าง ๔ เมตร ยาว ๑๖๐ เมตร หนา ๐.๐๕ เมตร พื้นที่ไม่น้อยกว่า ๖๔๐ ตร.ม.	๒๕๐,๐๐๐	-	-	-	-	ความยาว ถนนลาดยาง เพิ่มขึ้น	ประชาชนสัญจรสะดวกปลอดภัย เศรษฐกิจในตำบลดีขึ้น	กองช่าง
๖๕	ก่อสร้างวางระบายน้ำ คสล. จากหน้าบ้านนายไกรสร - สามแยกบ้านนางดาวัน หมู่ที่ ๑๑	เพื่อแก้ไขปัญหาหน้าท่วมขังมีแหล่งระบายน้ำเสียออกจากชุมชน	วางระบายน้ำ คสล. แบบ ก-๓๐ (แบบมีฝาปิด) ขนาดกว้าง ๐.๓๐ เมตร ลึก ๐.๓๐ เมตร หนา ๐.๑๐ เมตร ยาว ๒๕๐ เมตร	๒๐๘,๔๐๐	๒๐๘,๔๐๐	๒๐๘,๔๐๐	-	-	ความยาว วางระบาย น้ำเพิ่มขึ้น	ไม่มีน้ำท่วมขังและน้ำเน่าเสีย ประชาชนสุขภาพดีขึ้น	กองช่าง
๖๖	ก่อสร้างวางระบายน้ำ คสล. จากบ้านนายหยุด - สามแยกบ้านสมศักดิ์ หมู่ที่ ๑๑	เพื่อแก้ไขปัญหาหน้าท่วมขังมีแหล่งระบายน้ำเสียออกจากชุมชน	วางระบายน้ำ คสล. แบบ ก-๓๐ (แบบมีฝาปิด) ขนาดกว้าง ๐.๓๐ เมตร ลึก ๐.๓๐ เมตร หนา ๐.๑๐ เมตร ยาว ๖๐ เมตร	๑๕๐,๐๐๐	-	-	-	-	ความยาว วางระบาย น้ำเพิ่มขึ้น	ไม่มีน้ำท่วมขังและน้ำเน่าเสีย ประชาชนสุขภาพดีขึ้น	กองช่าง
๖๗	ก่อสร้างวางระบายน้ำ คสล. บ้านนางสีดา น้อยเกาะ หมู่ที่ ๑๑	เพื่อแก้ไขปัญหาหน้าท่วมขังมีแหล่งระบายน้ำเสียออกจากชุมชน	วางระบายน้ำ คสล. แบบ ก-๓๐ (แบบมีฝาปิด) ขนาดกว้าง ๐.๓๐ เมตร ลึก ๐.๓๐ เมตร หนา ๐.๑๐ เมตร ยาว ๕๐ เมตร	๑๒๕,๐๐๐	-	-	-	-	ความยาว วางระบาย น้ำเพิ่มขึ้น	ไม่มีน้ำท่วมขังและน้ำเน่าเสีย ประชาชนสุขภาพดีขึ้น	กองช่าง
๖๘	ก่อสร้างวางระบายน้ำ คสล. ภายในหมู่บ้าน หมู่ที่ ๑๑	เพื่อแก้ไขปัญหาหน้าท่วมขังมีแหล่งระบายน้ำเสียออกจากชุมชน	วางระบายน้ำ คสล. แบบ ก-๓๐ (แบบมีฝาปิด) ขนาดกว้าง ๐.๓๐ เมตร ลึก ๐.๓๐ เมตร หนา ๐.๑๐ เมตร ยาว ๑๐๐ เมตร	๒๕๐,๐๐๐	-	-	-	-	ความยาว วางระบาย น้ำเพิ่มขึ้น	ไม่มีน้ำท่วมขังและน้ำเน่าเสีย ประชาชนสุขภาพดีขึ้น	กองช่าง
๖๙	ก่อสร้างถนน คสล. ภายในหมู่บ้าน หมู่ที่ ๑๑	เพื่อให้ถนนมีสภาพที่ดีการเดินทางสะดวก	ผิวจราจรกว้าง ๔ เมตร ยาว ๑๑๔ เมตร หนา ๐.๑๕ เมตร พื้นที่ไม่น้อยกว่า ๔๕๖ ตร.ม	๒๕๐,๐๐๐	-	-	-	-	ความยาว ถนน คสล. เพิ่มขึ้น	ประชาชนสัญจรสะดวกปลอดภัย เศรษฐกิจในตำบลดีขึ้น	กองช่าง

ที่	โครงการ	วัตถุประสงค์	เป้าหมาย (ผลผลิตของโครงการ)	งบประมาณ					ตัวชี้วัด (KPI)	ผลที่คาดว่าจะได้รับ	หน่วยงาน รับผิดชอบหลัก
				๒๕๖๖ (บาท)	๒๕๖๗ (บาท)	๒๕๖๘ (บาท)	๒๕๖๙ (บาท)	๒๕๗๐ (บาท)			
๗๐	ก่อสร้างทางลาดยาง แบบแอสฟัลต์ติกคอนกรีต ภายในหมู่บ้าน หมู่ที่ ๑๑	เพื่อให้ถนนมีสภาพที่ดีการเดินทางสะดวก	ผิวจราจรกว้าง ๔ เมตร ยาว ๑๖๐ เมตร หนา ๐.๐๕ เมตร พื้นที่ไม่น้อยกว่า ๖๔๐ ตร.ม.	๒๕๐,๐๐๐	-	-	-	-	ความยาวถนนลาดยางเพิ่มขึ้น	ประชาชนสัญจรสะดวกปลอดภัย เศรษฐกิจในตำบลดีขึ้น	กองช่าง
๗๑	ก่อสร้างถนน คสล.ทางลงถนนสายตอนส้มโฮง หมู่ที่ ๑๒	เพื่อให้ถนนมีสภาพที่ดีการเดินทางสะดวก	ผิวจราจรกว้าง ๔ เมตร ยาว ๑๐๐ เมตร	๒๒๐,๐๐๐	-	-	-	-	ความยาวถนน คสล.เพิ่มขึ้น	ประชาชนสัญจรสะดวกปลอดภัย เศรษฐกิจในตำบลดีขึ้น	กองช่าง
๗๒	ก่อสร้างถนน คสล.ทางไปวัดคงพระโพนทอง (ทางเข้าปากทางร้านไอนินกลิ่นมัม - คาแคร์) หมู่ที่ ๑๒	เพื่อให้ถนนมีสภาพที่ดีการเดินทางสะดวก	ผิวจราจรกว้าง ๔ เมตร ยาว ๑๐๐ เมตร	๒๒๐,๐๐๐	-	-	-	-	ความยาวถนน คสล.เพิ่มขึ้น	ประชาชนสัญจรสะดวกปลอดภัย เศรษฐกิจในตำบลดีขึ้น	กองช่าง
๗๓	ก่อสร้างถนน คสล.หนองหัว หมู่ที่ ๑๒	เพื่อให้ถนนมีสภาพที่ดีการเดินทางสะดวก	ผิวจราจรกว้าง ๔ เมตร ยาว ๑๐๐ เมตร	๒๒๐,๐๐๐	-	-	-	-	ความยาวถนน คสล.เพิ่มขึ้น	ประชาชนสัญจรสะดวกปลอดภัย เศรษฐกิจในตำบลดีขึ้น	กองช่าง
๗๔	ก่อสร้างทางลาดยาง แบบแอสฟัลต์ติกคอนกรีต ซอยครุฑ หมู่ที่ ๑๒	เพื่อให้ถนนมีสภาพที่ดีการเดินทางสะดวก	ผิวจราจรกว้าง ๔ เมตร ยาว ๑๖๐ เมตร หนา ๐.๐๕ เมตร พื้นที่ไม่น้อยกว่า ๖๔๐ ตร.ม.	๒๕๐,๐๐๐	-	-	-	-	ความยาวถนน ลาดยางเพิ่มขึ้น	ประชาชนสัญจรสะดวกปลอดภัย เศรษฐกิจในตำบลดีขึ้น	กองช่าง
๗๕	ก่อสร้างรางระบายน้ำ คสล. ภายในหมู่บ้าน หมู่ที่ ๑๒	เพื่อแก้ไขปัญหาหน้าท่วมซึ่งมีแหล่งระบายน้ำเสียออกจากชุมชน	รางระบายน้ำ คสล. แบบ ก-๓๐ (แบบมีฝาปิด) ขนาดกว้าง ๐.๓๐ เมตร ลึก ๐.๓๐ เมตร หนา ๐.๑๐ เมตร ยาว ๑๐๐ เมตร	๒๕๐,๐๐๐	-	-	-	-	ความยาวรางระบายน้ำเพิ่มขึ้น	ไม่มีน้ำท่วมขังและน้ำเน่าเสีย ประชาชนสุขภาพดีขึ้น	กองช่าง
๗๖	ก่อสร้างถนน คสล. ภายในหมู่บ้าน หมู่ที่ ๑๒	เพื่อให้ถนนมีสภาพที่ดีการเดินทางสะดวก	ผิวจราจรกว้าง ๔ เมตร ยาว ๑๑๔ เมตร หนา ๐.๑๕ เมตร พื้นที่ไม่น้อยกว่า ๔๕๖ ตร.ม.	๒๕๐,๐๐๐	-	-	-	-	ความยาวถนน คสล.เพิ่มขึ้น	ประชาชนสัญจรสะดวกปลอดภัย เศรษฐกิจในตำบลดีขึ้น	กองช่าง
๗๗	ก่อสร้างทางลาดยาง แบบแอสฟัลต์ติกคอนกรีต ภายในหมู่บ้าน หมู่ที่ ๑๒	เพื่อให้ถนนมีสภาพที่ดีการเดินทางสะดวก	ผิวจราจรกว้าง ๔ เมตร ยาว ๑๖๐ เมตร หนา ๐.๐๕ เมตร พื้นที่ไม่น้อยกว่า ๖๔๐ ตร.ม.	๒๕๐,๐๐๐	-	-	-	-	ความยาวถนนลาดยางเพิ่มขึ้น	ประชาชนสัญจรสะดวกปลอดภัย เศรษฐกิจในตำบลดีขึ้น	กองช่าง

ที่	โครงการ	วัตถุประสงค์	เป้าหมาย (ผลผลิตของโครงการ)	งบประมาณ					ตัวชี้วัด (KPI)	ผลที่คาดว่าจะได้รับ	หน่วยงาน รับผิดชอบหลัก
				๒๕๖๖ (บาท)	๒๕๖๗ (บาท)	๒๕๖๘ (บาท)	๒๕๖๙ (บาท)	๒๕๗๐ (บาท)			
๗๘	ก่อสร้างรางระบายน้ำ คสล. ข้างวัดข้ามถนนหนองต่อสาย หมู่ที่ ๑๓	เพื่อแก้ไขปัญหาหน้าท่วมขังมีแหล่งระบายน้ำเสียออกจากชุมชน	รางระบายน้ำ คสล. แบบ ก-๓๐ (แบบมีฝาปิด) ขนาดกว้าง ๐.๓๐ เมตร ลึก ๐.๓๐ เมตร หนา ๐.๑๐ เมตร ยาว ๗๐๐ เมตร	๓๕๐,๐๐๐	๓๕๐,๐๐๐	๓๕๐,๐๐๐	๓๕๐,๐๐๐	๓๕๐,๐๐๐	ความยาวรางระบายน้ำเพิ่มขึ้น	ไม่มีน้ำท่วมขังและน้ำเน่าเสีย ประชาชนสุขภาพดีขึ้น	กองช่าง
๗๙	ก่อสร้างถนน คสล. ซอยดอนโพธิ์บึง หมู่ที่ ๑๓	เพื่อให้ถนนมีสภาพที่ดีการเดินทางสะดวก	ผิวจราจรกว้าง ๔ เมตร ยาว ๔๐๐ เมตร หนา ๐.๑๕ เมตร พื้นที่ไม่น้อยกว่า ๑,๖๐๐ ตร.ม	๒๒๐,๐๐๐	๒๒๐,๐๐๐	๒๒๐,๐๐๐	๒๒๐,๐๐๐	๒๒๐,๐๐๐	ความยาวถนน คสล. เพิ่มขึ้น	ประชาชนสัญจรสะดวกปลอดภัย เศรษฐกิจในตำบลดีขึ้น	กองช่าง
๘๐	ก่อสร้างไหล่ทาง คสล. ปากทางบ้านเคื่อ - แดงคำรำ หมู่ที่ ๑๓	เพื่อให้ถนนมีสภาพที่ดีการเดินทางสะดวก	ผิวจราจรกว้าง ๑ เมตร ยาว ๑,๐๐๐ เมตร หนา ๐.๑๕ เมตร พื้นที่ไม่น้อยกว่า ๑,๐๐๐ ตร.ม	๒๗๕,๐๐๐	๒๗๕,๐๐๐	-	-	-	ความยาวไหล่ถนน คสล.เพิ่มขึ้น	ประชาชนสัญจรสะดวกปลอดภัย เศรษฐกิจในตำบลดีขึ้น	กองช่าง
๘๑	ก่อสร้างถนน คสล. ซอยตาหมอน หมู่ที่ ๑๓	เพื่อให้ถนนมีสภาพที่ดีการเดินทางสะดวก	ผิวจราจรกว้าง ๔ เมตร ยาว ๗๒ เมตร หนา ๐.๑๕ เมตร	๑๗๐,๐๐๐	-	-	-	-	ความยาวถนน คสล. เพิ่มขึ้น	ประชาชนสัญจรสะดวกปลอดภัย เศรษฐกิจในตำบลดีขึ้น	กองช่าง
๘๒	เสริมผิวจราจร Asphaltic Concrete สายกลางบ้าน หมู่ที่ ๑๓	เพื่อให้ถนนมีสภาพที่ดีการเดินทางสะดวก	เสริมผิวจราจร Asphaltic Concrete พื้นที่ไม่น้อยกว่า ๕๐๐ ตารางเมตร	๒๔๐,๐๐๐	-	-	-	-	ถนนได้รับการเสริมผิว	ประชาชนสัญจรสะดวกปลอดภัย เศรษฐกิจในตำบลดีขึ้น	กองช่าง
๘๓	ก่อสร้างรางระบายน้ำ คสล. ภายในหมู่บ้าน หมู่ที่ ๑๓	เพื่อแก้ไขปัญหาหน้าท่วมขังมีแหล่งระบายน้ำเสียออกจากชุมชน	รางระบายน้ำ คสล. แบบ ก-๓๐ (แบบมีฝาปิด) ขนาดกว้าง ๐.๓๐ เมตร ลึก ๐.๓๐ เมตร หนา ๐.๑๐ เมตร ยาว ๑๐๐ เมตร	๒๕๐,๐๐๐	-	-	-	-	ความยาวรางระบายน้ำเพิ่มขึ้น	ไม่มีน้ำท่วมขังและน้ำเน่าเสีย ประชาชนสุขภาพดีขึ้น	กองช่าง
๘๔	ก่อสร้างถนน คสล. ภายในหมู่บ้าน หมู่ที่ ๑๓	เพื่อให้ถนนมีสภาพที่ดีการเดินทางสะดวก	ผิวจราจรกว้าง ๔ เมตร ยาว ๑๑๔ เมตร หนา ๐.๑๕ เมตร พื้นที่ไม่น้อยกว่า ๔๕๖ ตร.ม	๒๕๐,๐๐๐	-	-	-	-	ความยาวถนน คสล. เพิ่มขึ้น	ประชาชนสัญจรสะดวกปลอดภัย เศรษฐกิจในตำบลดีขึ้น	กองช่าง
๘๕	ก่อสร้างทางลาดยาง แบบแอสฟัลต์คคอนกรีต ภายในหมู่บ้าน หมู่ที่ ๑๓	เพื่อให้ถนนมีสภาพที่ดีการเดินทางสะดวก	ผิวจราจรกว้าง ๔ เมตร ยาว ๑๖๐ เมตร หนา ๐.๑๕ เมตร พื้นที่ไม่น้อยกว่า ๖๔๐ ตร.ม.	๒๕๐,๐๐๐	-	-	-	-	ความยาวถนนลาดยางเพิ่มขึ้น	ประชาชนสัญจรสะดวกปลอดภัย เศรษฐกิจในตำบลดีขึ้น	กองช่าง

ที่	โครงการ	วัตถุประสงค์	เป้าหมาย (ผลผลิตของโครงการ)	งบประมาณ					ตัวชี้วัด (KPI)	ผลที่คาดว่าจะได้รับ	หน่วยงาน รับผิดชอบหลัก
				๒๕๖๖ (บาท)	๒๕๖๗ (บาท)	๒๕๖๘ (บาท)	๒๕๖๙ (บาท)	๒๕๗๐ (บาท)			
๘๖	ก่อสร้างรางระบายน้ำ คสล. หน้าร้าน เมืองไทยลิสซิ่ง - บ้านเลขที่ ๒๘๐ หมู่ที่ ๑๔	เพื่อแก้ไขปัญหาหน้าท่วมซึ่งมีแหล่ง ระบายน้ำเสียออกจากชุมชน	รางระบายน้ำ คสล. แบบ ก-๓๐ (แบบมีฝาปิด) ขนาดกว้าง ๐.๓๐ เมตร ลึก ๐.๓๐ เมตร ยาว ๒๐๐ เมตร	๒๕๐,๐๐๐	๒๕,๐๐๐	-	-	-	ความยาว รางระบาย น้ำเพิ่มขึ้น	ไม่มีน้ำท่วมซึ่งและน้ำเน่า เสีย ประชาชนสุขภาพดี ขึ้น	กองช่าง
๘๗	ก่อสร้างรางระบายน้ำ คสล. ซ.โพนบก ทางโค้งหน้าบ้านเลขที่ ๖๔ - หน้าบ้าน นายสมเกียรติ เจริญวัย หมู่ที่ ๑๔	เพื่อแก้ไขปัญหาหน้าท่วมซึ่งมีแหล่ง ระบายน้ำเสียออกจากชุมชน	รางระบายน้ำ คสล. แบบ ก-๓๐ (แบบมีฝาปิด) ขนาดกว้าง ๐.๓๐ เมตร ลึก ๐.๓๐ เมตร ยาว ๓๐๐ เมตร	๓๗๕,๐๐๐	๓๗๕,๐๐๐	-	-	-	ความยาว รางระบาย น้ำเพิ่มขึ้น	ไม่มีน้ำท่วมซึ่งและน้ำเน่า เสีย ประชาชนสุขภาพดี ขึ้น	กองช่าง
๘๘	ก่อสร้างถนน คสล. ซอยบ้านจินตนา หมู่ที่ ๑๔	เพื่อให้ถนนมีสภาพที่ดีการเดินทาง สะดวก	ผิวจราจรกว้าง ๔ เมตร ยาว ๖๐ เมตร	๑๓๐,๐๐๐	-	-	-	-	ความยาว ถนน คสล. เพิ่มขึ้น	ประชาชนสัญจรสะดวก ปลอดภัย เศรษฐกิจใน ตำบลดีขึ้น	กองช่าง
๘๙	ก่อสร้างท่อลอดเหลี่ยมข้ามถนน หมู่ที่ ๑๔	เพื่อแก้ไขปัญหาหน้าท่วมซึ่งมีการ ระบายน้ำที่ตื้น	จำนวน ๒ ช่อง ขนาด ๑.๘๐x๑.๘๐x๙ เมตร	๕๐๐,๐๐๐	-	-	-	-	ความยาว ท่อลอด เหลี่ยม เพิ่มขึ้น	ไม่มีน้ำท่วมซึ่งและน้ำเน่า เสีย ประชาชนสุขภาพดี ขึ้น	กองช่าง
๙๐	ก่อสร้างรางระบายน้ำ คสล. ภายใน หมู่บ้าน หมู่ที่ ๑๔	เพื่อแก้ไขปัญหาหน้าท่วมซึ่งมีแหล่ง ระบายน้ำเสียออกจากชุมชน	รางระบายน้ำ คสล. แบบ ก-๓๐ (แบบมีฝาปิด) ขนาดกว้าง ๐.๓๐ เมตร ลึก ๐.๓๐ เมตร หน้า ๐.๑๐ เมตร ยาว ๑๐๐ เมตร	๒๕๐,๐๐๐	-	-	-	-	ความยาว รางระบาย น้ำเพิ่มขึ้น	ไม่มีน้ำท่วมซึ่งและน้ำเน่า เสีย ประชาชนสุขภาพดี ขึ้น	กองช่าง
๙๑	ก่อสร้างถนน คสล. ภายในหมู่บ้าน หมู่ที่ ๑๔	เพื่อให้ถนนมีสภาพที่ดีการเดินทาง สะดวก	ผิวจราจรกว้าง ๔ เมตร ยาว ๑๑๔ เมตร หน้า ๐.๑๕ เมตร พื้นที่ไม่น้อย กว่า ๔๕๖ ตร.ม	๒๕๐,๐๐๐	-	-	-	-	ความยาว ถนน คสล. เพิ่มขึ้น	ประชาชนสัญจรสะดวก ปลอดภัย เศรษฐกิจใน ตำบลดีขึ้น	กองช่าง
๙๒	ก่อสร้างทางลาดยาง แบบแอสฟัลต์ กคอนกรีต ภายในหมู่บ้าน หมู่ที่ ๑๔	เพื่อให้ถนนมีสภาพที่ดีการเดินทาง สะดวก	ผิวจราจรกว้าง ๔ เมตร ยาว ๑๖๐ เมตร หน้า ๐.๑๕ เมตร พื้นที่ไม่น้อย กว่า ๖๔๐ ตร.ม.	๒๕๐,๐๐๐	-	-	-	-	ความยาว ถนนลาดยา งเพิ่มขึ้น	ประชาชนสัญจรสะดวก ปลอดภัย เศรษฐกิจใน ตำบลดีขึ้น	กองช่าง
๙๓	ก่อสร้างรางระบายน้ำ คสล. จากบ้าน นางเปลี่ยน หวันเสนา ถึงถนนลาดยาง กลางหมู่บ้านเมืองบาง-โพธิ์งาม หมู่ที่ ๑	เพื่อแก้ไขปัญหาหน้าท่วมซึ่งมีแหล่ง ระบายน้ำเสียออกจากชุมชน	รางระบายน้ำ คสล. แบบ ก-๓๐ (แบบมีฝาปิด) ขนาดกว้าง ๐.๓๐ เมตร ลึก ๐.๓๐ เมตร หน้า ๐.๑๐ เมตร ยาว ๘๐ เมตร	-	๒๐๐,๐๐๐	-	-	-	ความยาว รางระบาย น้ำเพิ่มขึ้น	ไม่มีน้ำท่วมซึ่งและน้ำเน่า เสีย ประชาชนสุขภาพดี ขึ้น	กองช่าง

ที่	โครงการ	วัตถุประสงค์	เป้าหมาย (ผลผลิตของโครงการ)	งบประมาณ					ตัวชี้วัด (KPI)	ผลที่คาดว่าจะได้รับ	หน่วยงาน รับผิดชอบหลัก
				๒๕๖๖ (บาท)	๒๕๖๗ (บาท)	๒๕๖๘ (บาท)	๒๕๖๙ (บาท)	๒๕๗๐ (บาท)			
๙๔	ก่อสร้างวางระบบน้ำ คสล. จากบ้านนางกาญจนา วงศ์ ถึงบ้านนายบุญมี พรหมโคตร หมู่ที่ ๑	เพื่อแก้ไขปัญหาที่ท่วมขังมีแหล่งระบายน้ำเสียออกจากชุมชน	วางระบบน้ำ คสล. แบบ ก-๓๐ (แบบมีฝาปิด) ขนาดกว้าง ๐.๓๐ เมตร ลึก ๐.๓๐ เมตร หนา ๐.๑๐ เมตร ยาว ๙๐ เมตร	-	๒๒๕,๐๐๐	-	-	-	ความยาววางระบบน้ำเพิ่มขึ้น	ไม่มีน้ำท่วมขังและน้ำเน่าเสีย ประชาชนสุขภาพดีขึ้น	กองช่าง
๙๕	ก่อสร้างถนน คสล. คุ่มแหลมทองเชื่อมบ้านเม็ก หมู่ที่ ๑	เพื่อให้ถนนมีสภาพที่ดีการเดินทางสะดวก	ผิวจราจรกว้าง ๕ เมตร ยาว ๑๕ เมตร หนา ๐.๑๕ เมตร พื้นที่ไม่น้อยกว่า ๗๕ ตร.ม	-	๔๒,๐๐๐	-	-	-	ความยาวถนน คสล. เพิ่มขึ้น	ประชาชนสัญจรสะดวกปลอดภัย เศรษฐกิจในตำบลดีขึ้น	กองช่าง
๙๖	ปรับปรุงถนนลูกรังสายปากทางแยกสามแยกชั้นกลางตงบ้านเม็ก หมู่ที่ ๒	เพื่อให้ถนนมีสภาพที่ดีการเดินทางสะดวก	ผิวจราจรกว้าง ๔ ยาว ๑,๘๐๐ เมตร ปริมาณลูกรังไม่น้อยกว่า ๑,๔๔๐ ลบ.ม.	-	๑๘๐,๐๐๐	-	๑๘๐,๐๐๐	-	ถนนลูกรังที่ได้รับ การปรับปรุง	ประชาชนสัญจรสะดวกปลอดภัย เศรษฐกิจในตำบลดีขึ้น	กองช่าง
๙๗	ก่อสร้างวางระบบน้ำ คสล. สายหน้าบ้านนางเสงี่ยม - บ้านนางกุล ตัดลงคลองสายหลักบ้านเม็ก หมู่ที่ ๒	เพื่อแก้ไขปัญหาที่ท่วมขังมีแหล่งระบายน้ำเสียออกจากชุมชน	วางระบบน้ำ คสล.แบบ ก-๓๐ (แบบมีฝาปิด) ขนาดกว้าง ๐.๓๐ เมตร ลึก ๐.๓๐ เมตร หนา ๐.๑๐ เมตร ยาว ๑๕๐ เมตร	-	๓๗๕,๐๐๐	-	-	-	ความยาววางระบบน้ำเพิ่มขึ้น	ไม่มีน้ำท่วมขังและน้ำเน่าเสีย ประชาชนสุขภาพดีขึ้น	กองช่าง
๙๘	ก่อสร้างถนน คสล. ซอยบ้านนาโฮม ถึงบ้านนางสมฤดี หมู่ที่ ๒	เพื่อให้ถนนมีสภาพที่ดีการเดินทางสะดวก	ผิวจราจรกว้าง ๔ เมตร ยาว ๑๐๐ เมตร หนา ๐.๑๕ เมตร พื้นที่ไม่น้อยกว่า ๔๐๐ ตร.ม	-	๒๒๐,๐๐๐	-	-	-	ความยาวถนน คสล. เพิ่มขึ้น	ประชาชนสัญจรสะดวกปลอดภัย เศรษฐกิจในตำบลดีขึ้น	กองช่าง
๙๙	ก่อสร้างถนน คสล. บ้านเม็ก - หนองนาเมือง หมู่ที่ ๒	เพื่อให้ถนนมีสภาพที่ดีการเดินทางสะดวก	ผิวจราจรกว้าง ๔ เมตร ยาว ๑,๕๐๐ เมตร หนา ๐.๑๕ เมตร พื้นที่ไม่น้อยกว่า ๖,๐๐๐ ตร.ม	-	๒๕๐,๐๐๐	๒๕๐,๐๐๐	๒๕๐,๐๐๐	๒๕๐,๐๐๐	ความยาวถนน คสล. เพิ่มขึ้น	ประชาชนสัญจรสะดวกปลอดภัย เศรษฐกิจในตำบลดีขึ้น	กองช่าง
๑๐๐	ก่อสร้างถนน คสล. ซอยข้างบ้านนายประวิต หมู่ที่ ๓	เพื่อให้ถนนมีสภาพที่ดีการเดินทางสะดวก	ผิวจราจรกว้าง ๓ เมตร ยาว ๑๒๐ เมตร หนา ๐.๑๕ เมตร พื้นที่ไม่น้อยกว่า ๓๖๐ ตร.ม	-	๒๐๐,๐๐๐	-	-	-	ความยาวถนน คสล. เพิ่มขึ้น	ประชาชนสัญจรสะดวกปลอดภัย เศรษฐกิจในตำบลดีขึ้น	กองช่าง
๑๐๑	วางท่อระบายน้ำ ข้างบ้านนายกมล นิยนะ - พุงนา หมู่ที่ ๓	เพื่อแก้ไขปัญหาที่ท่วมขังมีแหล่งระบายน้ำเสียออกจากชุมชน	ความยาว ๘๐ เมตร	-	๑๔๐,๐๐๐	-	-	-	ความยาวท่อระบายน้ำเพิ่มขึ้น	ไม่มีน้ำท่วมขังและน้ำเน่าเสีย ประชาชนสุขภาพดีขึ้น	กองช่าง
๑๐๒	ก่อสร้างถนน คสล. รอบหมู่บ้าน หมู่ที่ ๔	เพื่อให้ถนนมีสภาพที่ดีการเดินทางสะดวก	ผิวจราจรกว้าง ๕ เมตร ยาว ๒๕๐ เมตร หนา ๐.๑๕ เมตร พื้นที่ไม่น้อยกว่า ๑,๒๕๐ ตร.ม	-	๒๒๙,๐๐๐	๒๒๙,๐๐๐	๒๒๙,๐๐๐	-	ความยาวถนน คสล. เพิ่มขึ้น	ประชาชนสัญจรสะดวกปลอดภัย เศรษฐกิจในตำบลดีขึ้น	กองช่าง

ที่	โครงการ	วัตถุประสงค์	เป้าหมาย (ผลผลิตของโครงการ)	งบประมาณ					ตัวชี้วัด (KPI)	ผลที่คาดว่าจะได้รับ	หน่วยงาน รับผิดชอบหลัก
				๒๕๖๖ (บาท)	๒๕๖๗ (บาท)	๒๕๖๘ (บาท)	๒๕๖๙ (บาท)	๒๕๗๐ (บาท)			
๑๐๓	ปรับปรุงถนนลูกรังทางไปท่าเครื่องสูบน้ำการเกษตร หมู่ที่ ๔	เพื่อให้ถนนมีสภาพที่ดีการเดินทางสะดวก	ผิวจราจรกว้าง ๔ เมตร ยาว ๒,๐๐๐ เมตร ปริมาณลูกรังไม่น้อยกว่า ๑,๖๐๐ ลบ.ม.	-	๒๐๐,๐๐๐	-	๒๐๐,๐๐๐	-	ถนนลูกรังที่ได้รับ การปรับปรุง	ประชาชนสัญจรสะดวกปลอดภัย เศรษฐกิจในตำบลดีขึ้น	กองช่าง
๑๐๔	ปรับปรุงถนนลูกรังซอยข้างวัดถึงลำน้ำสวย หมู่ที่ ๔	เพื่อให้ถนนมีสภาพที่ดีการเดินทางสะดวก	ผิวจราจรกว้าง ๔ ยาว ๒,๐๐๐ เมตร ปริมาณลูกรังไม่น้อยกว่า ๑,๖๐๐ ลบ.ม.	-	๒๐๐,๐๐๐	-	๒๐๐,๐๐๐	-	ถนนลูกรังที่ได้รับ การปรับปรุง	ประชาชนสัญจรสะดวกปลอดภัย เศรษฐกิจในตำบลดีขึ้น	กองช่าง
๑๐๕	ก่อสร้างถนน คสล. ซอยช่างเอี่ยม หมู่ที่ ๕	เพื่อให้ถนนมีสภาพที่ดีการเดินทางสะดวก	ผิวจราจรกว้าง ๔ เมตร ยาว ๑๐๐ เมตร	-	๒๖๑,๐๐๐	-	-	-	ความยาวถนน คสล. เพิ่มขึ้น	ประชาชนสัญจรสะดวกปลอดภัย เศรษฐกิจในตำบลดีขึ้น	กองช่าง
๑๐๖	ก่อสร้างถนน คสล. ซอยนางจำปี หมู่ที่ ๕	เพื่อให้ถนนมีสภาพที่ดีการเดินทางสะดวก	ผิวจราจรกว้าง ๔ เมตร ยาว ๘๐ เมตร	-	๑๗๓,๐๐๐	-	-	-	ความยาวถนน คสล. เพิ่มขึ้น	ประชาชนสัญจรสะดวกปลอดภัย เศรษฐกิจในตำบลดีขึ้น	กองช่าง
๑๐๗	ก่อสร้างรางระบายน้ำ ซอยบ้านตาดูร หมู่ที่ ๗	เพื่อแก้ไขปัญหาหน้าท่วมขังมีแหล่งระบายน้ำเสียออกจากชุมชน	รางระบายน้ำ คสล. แบบ ก-๓๐ (แบบมีฝาปิด) ขนาดกว้าง ๐.๓๐ เมตร ลึก ๐.๓๐ เมตร หนา ๐.๑๐ เมตร ยาว ๒๒๖ เมตร	-	๒๘๒,๕๐๐	๒๘๒,๕๐๐	-	-	ความยาวรางระบายน้ำเพิ่มขึ้น	ไม่มีน้ำท่วมขังและน้ำเน่าเสีย ประชาชนสุขภาพดีขึ้น	กองช่าง
๑๐๘	ก่อสร้างรางระบายน้ำ คสล. เบ็ดน้อย - โพนงาม หมู่ที่ ๗	เพื่อแก้ไขปัญหาหน้าท่วมขังมีแหล่งระบายน้ำเสียออกจากชุมชน	รางระบายน้ำ คสล. แบบ ก-๓๐ ขนาดกว้าง ๐.๓๐ เมตร ลึก ๐.๓๐ เมตร หนา ๐.๑๐ เมตร ยาว ๖๒๐ เมตร	-	๓๘๗,๕๐๐	๓๘๗,๕๐๐	๓๘๗,๕๐๐	๓๘๗,๕๐๐	ความยาวรางระบายน้ำเพิ่มขึ้น	ไม่มีน้ำท่วมขังและน้ำเน่าเสีย ประชาชนสุขภาพดีขึ้น	กองช่าง
๑๐๙	ก่อสร้างรางระบายน้ำ คสล. ซอยสีจันทร์ หมู่ที่ ๗	เพื่อแก้ไขปัญหาหน้าท่วมขังมีแหล่งระบายน้ำเสียออกจากชุมชน	รางระบายน้ำ คสล. แบบ ก-๓๐ ขนาดกว้าง ๐.๓๐ เมตร ลึก ๐.๓๐ เมตร หนา ๐.๑๐ เมตร ยาว ๑๔๓ เมตร	-	๓๕๗,๕๐๐	-	-	-	ความยาวรางระบายน้ำเพิ่มขึ้น	ไม่มีน้ำท่วมขังและน้ำเน่าเสีย ประชาชนสุขภาพดีขึ้น	กองช่าง
๑๑๐	ก่อสร้างถนน คสล. บ้านตาไฮด หมู่ที่ ๘	เพื่อให้ถนนมีสภาพที่ดีการเดินทางสะดวก	ผิวจราจรกว้าง ๔ เมตร ยาว ๑๐๐ เมตร	-	๒๕๐,๐๐๐	-	-	-	ความยาวถนน คสล. เพิ่มขึ้น	ประชาชนสัญจรสะดวกปลอดภัย เศรษฐกิจในตำบลดีขึ้น	กองช่าง

ที่	โครงการ	วัตถุประสงค์	เป้าหมาย (ผลผลิตของโครงการ)	งบประมาณ					ตัวชี้วัด (KPI)	ผลที่คาดว่าจะได้รับ	หน่วยงาน รับผิดชอบหลัก
				๒๕๖๖ (บาท)	๒๕๖๗ (บาท)	๒๕๖๘ (บาท)	๒๕๖๙ (บาท)	๒๕๗๐ (บาท)			
๑๑๑	ก่อสร้างรางระบายน้ำ คสล. สายวัดป่าบ้านโพนงาม หมู่ที่ ๙ หน้า รร. - บ้านนางเพียร บัณฑิตร	เพื่อแก้ไขปัญหาหน้าท่วมซึ่งมีแหล่งระบายน้ำเสียออกจากชุมชน	รางระบายน้ำ คสล. แบบ ก-๓๐ ขนาดกว้าง ๐.๓๐ เมตร ลึก ๐.๓๐ เมตร หนา ๐.๑๐ เมตร ยาว ๑๕๐ เมตร	-	๓๗๕,๐๐๐	-	-	-	ความยาวรางระบายน้ำเพิ่มขึ้น	ไม่มีน้ำท่วมซึ่งและน้ำเน่าเสีย ประชาชนสุขภาพดีขึ้น	กองช่าง
๑๑๒	ก่อสร้างถนน คสล. ซอยบ้านนางสาวน้ำโพธิ์พุทธา หมู่ที่ ๙	เพื่อให้ถนนมีสภาพที่ดีการเดินทางสะดวก	ผิวจราจรกว้าง ๔ เมตร ยาว ๒๐ เมตร หนา ๐.๑๕ เมตร พื้นที่ไม่น้อยกว่า ๘๐ ตร.ม	-	๔๕,๐๐๐	-	-	-	ความยาวถนน คสล. เพิ่มขึ้น	ประชาชนสัญจรสะดวกปลอดภัย เศรษฐกิจในตำบลดีขึ้น	กองช่าง
๑๑๓	ก่อสร้างรางระบายน้ำ สายทางโรงเรียนบ้านนาคลอง หมู่ที่ ๙	เพื่อแก้ไขปัญหาหน้าท่วมซึ่งมีแหล่งระบายน้ำเสียออกจากชุมชน	รางระบายน้ำ ขนาดกว้าง ๐.๓๐ เมตร ลึก ๐.๓๐ เมตร หนา ๐.๑๐ เมตร ยาว ๒๐๐ เมตร	-	๒๕๐,๐๐๐	๒๕๐,๐๐๐	-	-	ความยาวรางระบายน้ำเพิ่มขึ้น	ไม่มีน้ำท่วมซึ่งและน้ำเน่าเสีย ประชาชนสุขภาพดีขึ้น	กองช่าง
๑๑๔	ก่อสร้างถนน คสล. ซอย ๑ ป่าชำ หมู่ที่ ๑๐	เพื่อให้ถนนมีสภาพที่ดีการเดินทางสะดวก	ผิวจราจรกว้าง ๕ เมตร ยาว ๒๖๐ เมตร หนา ๐.๑๕ เมตร พื้นที่ไม่น้อยกว่า ๑,๓๐๐ ตร.ม	-	๓๗๕,๕๐๐	๓๗๕,๕๐๐	-	-	ความยาวถนน คสล. เพิ่มขึ้น	ประชาชนสัญจรสะดวกปลอดภัย เศรษฐกิจในตำบลดีขึ้น	กองช่าง
๑๑๕	ก่อสร้างรางระบายน้ำ คสล. ซอย ๙ หมู่ที่ ๑๐	เพื่อแก้ไขปัญหาหน้าท่วมซึ่งมีแหล่งระบายน้ำเสียออกจากชุมชน	รางระบายน้ำ คสล. แบบ ก-๓๐ ขนาดกว้าง ๐.๓๐ เมตร ลึก ๐.๓๐ เมตร หนา ๐.๑๐ เมตร ยาว ๔๖๐ เมตร	-	๒๘๗,๕๐๐	๒๘๗,๕๐๐	๒๘๗,๕๐๐	๒๘๗,๕๐๐	ความยาวรางระบายน้ำเพิ่มขึ้น	ไม่มีน้ำท่วมซึ่งและน้ำเน่าเสีย ประชาชนสุขภาพดีขึ้น	กองช่าง
๑๑๖	ก่อสร้างรางระบายน้ำ คสล. บ้านนายวุฒิชัย - สามแยกบ้านนายสายันต์ หมู่ที่ ๑๑	เพื่อแก้ไขปัญหาหน้าท่วมซึ่งมีแหล่งระบายน้ำเสียออกจากชุมชน	รางระบายน้ำ คสล. แบบ ก-๓๐ ขนาดกว้าง ๐.๓๐ เมตร ลึก ๐.๓๐ เมตร หนา ๐.๑๐ เมตร ยาว ๖๐ เมตร	-	๑๕๐,๐๐๐	-	-	-	ความยาวรางระบายน้ำเพิ่มขึ้น	ไม่มีน้ำท่วมซึ่งและน้ำเน่าเสีย ประชาชนสุขภาพดีขึ้น	กองช่าง
๑๑๗	ก่อสร้างรางระบายน้ำ คสล. บ้านนางบัววรรณ - สามแยกโรงสีเก่า หมู่ที่ ๑๑	เพื่อแก้ไขปัญหาหน้าท่วมซึ่งมีแหล่งระบายน้ำเสียออกจากชุมชน	รางระบายน้ำ คสล. แบบ ก-๓๐ ขนาดกว้าง ๐.๓๐ เมตร ลึก ๐.๓๐ เมตร หนา ๐.๑๐ เมตร ยาว ๑๒๐ เมตร	-	๓๐๐,๐๐๐	-	-	-	ความยาวรางระบายน้ำเพิ่มขึ้น	ไม่มีน้ำท่วมซึ่งและน้ำเน่าเสีย ประชาชนสุขภาพดีขึ้น	กองช่าง
๑๑๘	ก่อสร้างรางระบายน้ำ คสล. แยกบ้านนางดาววัน - สามแยกลาดยาง หมู่ที่ ๑๑	เพื่อแก้ไขปัญหาหน้าท่วมซึ่งมีแหล่งระบายน้ำเสียออกจากชุมชน	รางระบายน้ำ คสล. แบบ ก-๓๐ ขนาดกว้าง ๐.๓๐ เมตร ลึก ๐.๓๐ เมตร หนา ๐.๑๐ เมตร ยาว ๖๐ เมตร	-	๑๕๐,๐๐๐	-	-	-	ความยาวรางระบายน้ำเพิ่มขึ้น	ไม่มีน้ำท่วมซึ่งและน้ำเน่าเสีย ประชาชนสุขภาพดีขึ้น	กองช่าง

ที่	โครงการ	วัตถุประสงค์	เป้าหมาย (ผลผลิตของโครงการ)	งบประมาณ					ตัวชี้วัด (KPI)	ผลที่คาดว่าจะได้รับ	หน่วยงาน รับผิดชอบหลัก
				๒๕๖๖ (บาท)	๒๕๖๗ (บาท)	๒๕๖๘ (บาท)	๒๕๖๙ (บาท)	๒๕๗๐ (บาท)			
๑๑๙	ก่อสร้างรางระบายน้ำ คสล. สามแยก ลาดยาง - บ้านนายไกรสร หมู่ที่ ๑๑	เพื่อแก้ไขปัญหาหน้าท่วมขังมีแหล่ง ระบายน้ำเสียออกจากชุมชน	รางระบายน้ำ คสล. แบบ ก-๓๐ ขนาดกว้าง ๐.๓๐ เมตร ลึก ๐.๓๐ เมตร หนา ๐.๑๐ เมตร ยาว ๖๐ เมตร	-	๑๕๐,๐๐๐	-	-	-	ความยาว รางระบาย น้ำเพิ่มขึ้น	ไม่มีน้ำท่วมขังและน้ำเน่า เสีย ประชาชนสุขภาพดี ขึ้น	กองช่าง
๑๒๐	ก่อสร้างรางระบายน้ำ คสล. สามแยก บ้านนางนารี - สามแยกลาดยาง หมู่ที่ ๑๑	เพื่อแก้ไขปัญหาหน้าท่วมขังมีแหล่ง ระบายน้ำเสียออกจากชุมชน	รางระบายน้ำ คสล. แบบ ก-๓๐ ขนาดกว้าง ๐.๓๐ เมตร ลึก ๐.๓๐ เมตร หนา ๐.๑๐ เมตร ยาว ๖๐ เมตร	-	๑๕๐,๐๐๐	-	-	-	ความยาว รางระบาย น้ำเพิ่มขึ้น	ไม่มีน้ำท่วมขังและน้ำเน่า เสีย ประชาชนสุขภาพดี ขึ้น	กองช่าง
๑๒๑	ปรับปรุงรางระบายน้ำ ภายในหมู่บ้าน หมู่ที่ ๑๒	เพื่อแก้ไขปัญหาหน้าท่วมขังมีแหล่ง ระบายน้ำเสียออกจากชุมชน	รางระบายน้ำ ขนาดกว้าง ๐.๓๐ เมตร ลึก ๐.๓๐ เมตร ยาว ๑๐๐ เมตร	-	๒๕๐,๐๐๐	-	-	-	ความยาว รางระบาย น้ำเพิ่มขึ้น	ไม่มีน้ำท่วมขังและน้ำเน่า เสีย ประชาชนสุขภาพดี ขึ้น	กองช่าง
๑๒๒	ก่อสร้างถนน คสล. ซอยข้างวัด หมู่ที่ ๑๓	เพื่อให้ถนนมีสภาพที่ดีการเดินทาง สะดวก	ผิวจราจรกว้าง ๔ เมตร ยาว ๔๐๐ เมตร หนา ๐.๑๕ เมตร พื้นที่ไม่น้อย กว่า ๘๐๐ ตร.ม	-	๒๒๐,๐๐๐	๒๒๐,๐๐๐	๒๒๐,๐๐๐	๒๒๐,๐๐๐	ความยาว ถนน คสล. เพิ่มขึ้น	ประชาชนสัญจรสะดวก ปลอดภัย เศรษฐกิจใน ตำบลดีขึ้น	กองช่าง
๑๒๓	ก่อสร้างถนน คสล. หลังบ้านเลขที่ ๑๑ หมู่ที่ ๑๔	เพื่อให้ถนนมีสภาพที่ดีการเดินทาง สะดวก	ผิวจราจรกว้าง ๔ เมตร ยาว ๑๕๐ เมตร หนา ๐.๑๕ เมตร พื้นที่ไม่น้อย กว่า ๖๐๐ ตร.ม	-	๑๖๕,๐๐๐	๑๖๕,๐๐๐	-	-	ความยาว ถนน คสล. เพิ่มขึ้น	ประชาชนสัญจรสะดวก ปลอดภัย เศรษฐกิจใน ตำบลดีขึ้น	กองช่าง
๑๒๔	ก่อสร้างรางระบายน้ำ คสล. ซอยมัสยิด - บ้านสวนนายชินชฐา หมู่ที่ ๑๔	เพื่อแก้ไขปัญหาหน้าท่วมขังมีแหล่ง ระบายน้ำเสียออกจากชุมชน	รางระบายน้ำ รางระบายน้ำ คสล. แบบ ก-๓๐ ขนาดกว้าง ๐.๓๐ เมตร ลึก ๐.๓๐ เมตร หนา ๐.๑๐ เมตร ยาว ๓๕๐ เมตร	-	๓๗๕,๐๐๐	-	-	-	ความยาว รางระบาย น้ำเพิ่มขึ้น	ไม่มีน้ำท่วมขังและน้ำเน่า เสีย ประชาชนสุขภาพดี ขึ้น	กองช่าง
๑๒๕	ก่อสร้างรางระบายน้ำ กลางหมู่บ้าน หมู่ ที่ ๑๔	เพื่อแก้ไขปัญหาหน้าท่วมขังมีแหล่ง ระบายน้ำเสียออกจากชุมชน	รางระบายน้ำ รางระบายน้ำ คสล. แบบ ก-๓๐ ขนาดกว้าง ๐.๓๐ เมตร ลึก ๐.๓๐ เมตร หนา ๐.๑๐ เมตร ยาว ๓๕๐ เมตร	-	๓๗๕,๐๐๐	-	-	-	ความยาว รางระบาย น้ำเพิ่มขึ้น	ไม่มีน้ำท่วมขังและน้ำเน่า เสีย ประชาชนสุขภาพดี ขึ้น	กองช่าง
๑๒๖	ก่อสร้างรางระบายน้ำ คสล. บ้าน นางสาวชานิช หวันเสนา ถึง ถนนลาดยางกลางหมู่บ้านเมืองบาง - บ้านโพธิ์ หมู่ที่ ๑	เพื่อแก้ไขปัญหาหน้าท่วมขังมีแหล่ง ระบายน้ำเสียออกจากชุมชน	รางระบายน้ำ คสล.แบบ ก-๓๐ (แบบมีฝาปิด) ขนาดกว้าง ๐.๓๐ เมตร ลึก ๐.๓๐ เมตร หนา ๐.๑๐ เมตร ยาว ๔๐ เมตร	-	-	๑๐๐,๐๐๐	-	-	ความยาว รางระบาย น้ำเพิ่มขึ้น	ไม่มีน้ำท่วมขังและน้ำเน่า เสีย ประชาชนสุขภาพดี ขึ้น	กองช่าง

ที่	โครงการ	วัตถุประสงค์	เป้าหมาย (ผลผลิตของโครงการ)	งบประมาณ					ตัวชี้วัด (KPI)	ผลที่คาดว่าจะได้รับ	หน่วยงาน รับผิดชอบหลัก
				๒๕๖๖ (บาท)	๒๕๖๗ (บาท)	๒๕๖๘ (บาท)	๒๕๖๙ (บาท)	๒๕๗๐ (บาท)			
๑๒๗	ก่อสร้างรางระบายน้ำ คสล. บ้านนางสมพร แก้วอุ่นเรือน ถึงสี่แยกคุ้มแหลมทอง หมู่ที่ ๑	เพื่อแก้ไขปัญหาหน้าท่วมขังมีแหล่งระบายน้ำเสียออกจากชุมชน	รางระบายน้ำ คสล. แบบ ก-๓๐ (แบบมีฝาปิด) ขนาดกว้าง ๐.๓๐ เมตร ลึก ๐.๓๐ เมตร หนา ๐.๑๐ เมตร ยาว ๕๐ เมตร	-	-	๑๒๕,๐๐๐	-	-	ความยาวรางระบายน้ำเพิ่มขึ้น	ไม่มีน้ำท่วมขังและน้ำเน่าเสีย ประชาชนสุขภาพดีขึ้น	กองช่าง
๑๒๘	ก่อสร้างรางระบายน้ำ คสล. หน้าประตูวัดบ้านเม็ก ถึงปากทางบ้านนางหลุ่ย หมู่ที่ ๒	เพื่อแก้ไขปัญหาหน้าท่วมขังมีแหล่งระบายน้ำเสียออกจากชุมชน	รางระบายน้ำ คสล.แบบ ก-๓๐ ขนาดกว้าง ๐.๓๐ เมตร ลึก ๐.๓๐ เมตร หนา ๐.๑๐ เมตร ยาว ๕๐ เมตร	-	-	๒๕๐,๐๐๐	-	-	ความยาวรางระบายน้ำเพิ่มขึ้น	ไม่มีน้ำท่วมขังและน้ำเน่าเสีย ประชาชนสุขภาพดีขึ้น	กองช่าง
๑๒๙	ก่อสร้างถนน คสล. ซอยนายแอก หมู่ที่ ๕	เพื่อให้ถนนมีสภาพที่ดีการเดินทางสะดวก	ผิวจราจรกว้าง ๔ เมตร ยาว ๘๐ เมตร	-	-	๑๗๓,๐๐๐	-	-	ความยาวถนน คสล. เพิ่มขึ้น	ประชาชนสัญจรสะดวกปลอดภัย เศรษฐกิจในตำบลดีขึ้น	กองช่าง
๑๓๐	ก่อสร้างถนน คสล. ซอยช่างบัน หมู่ที่ ๕	เพื่อให้ถนนมีสภาพที่ดีการเดินทางสะดวก	ผิวจราจรกว้าง ๔ เมตร ยาว ๘๐ เมตร	-	-	๑๗๓,๐๐๐	-	-	ความยาวถนน คสล. เพิ่มขึ้น	ประชาชนสัญจรสะดวกปลอดภัย เศรษฐกิจในตำบลดีขึ้น	กองช่าง
๑๓๑	ก่อสร้างถนน คสล. สายถนนไปบ้านเหล่า - วังบัวใหญ่ หมู่ที่ ๖	เพื่อให้ถนนมีสภาพที่ดีการเดินทางสะดวก	ผิวจราจรกว้าง ๔ เมตร ยาว ๓,๐๐๐ เมตร หนา ๐.๑๕ เมตร พื้นที่ไม่น้อยกว่า ๑๒,๐๐๐ ตร.ม	-	-	๒๐๐,๐๐๐	๒๐๐,๐๐๐	๒๐๐,๐๐๐	ความยาวถนน คสล. เพิ่มขึ้น	ประชาชนสัญจรสะดวกปลอดภัย เศรษฐกิจในตำบลดีขึ้น	กองช่าง
๑๓๒	ก่อสร้างถนน คสล. จากบ้านเปิดไปบ้านเหล่า หมู่ที่ ๖	เพื่อให้ถนนมีสภาพที่ดีการเดินทางสะดวก	ผิวจราจรกว้าง ๔ เมตร ยาว ๑,๐๐๐ เมตร หนา ๐.๑๕ เมตร พื้นที่ไม่น้อยกว่า ๔,๐๐๐ ตร.ม	-	-	๒๕๐,๐๐๐	๒๕๐,๐๐๐	๒๕๐,๐๐๐	ความยาวถนน คสล. เพิ่มขึ้น	ประชาชนสัญจรสะดวกปลอดภัย เศรษฐกิจในตำบลดีขึ้น	กองช่าง
๑๓๓	ก่อสร้างถนน คสล. คุ้มพิทักษ์ ซอย ๔ หมู่ที่ ๗	เพื่อให้ถนนมีสภาพที่ดีการเดินทางสะดวก	ผิวจราจรกว้าง ๔ เมตร ยาว ๒๔ เมตร หนา ๐.๑๕ เมตร พื้นที่ไม่น้อยกว่า ๙๖ ตร.ม	-	-	๕๒,๘๐๐	-	-	ความยาวถนน คสล. เพิ่มขึ้น	ประชาชนสัญจรสะดวกปลอดภัย เศรษฐกิจในตำบลดีขึ้น	กองช่าง
๑๓๔	ก่อสร้างถนน คสล. บ้านนางภัทรนันท์ หมู่ที่ ๗	เพื่อให้ถนนมีสภาพที่ดีการเดินทางสะดวก	ผิวจราจรกว้าง ๓ เมตร ยาว ๖๐ เมตร หนา ๐.๑๕ เมตร พื้นที่ไม่น้อยกว่า ๑๘๐ ตร.ม	-	-	๙๙,๐๐๐	-	-	ความยาวถนน คสล. เพิ่มขึ้น	ประชาชนสัญจรสะดวกปลอดภัย เศรษฐกิจในตำบลดีขึ้น	กองช่าง

ที่	โครงการ	วัตถุประสงค์	เป้าหมาย (ผลผลิตของโครงการ)	งบประมาณ					ตัวชี้วัด (KPI)	ผลที่คาดว่าจะได้รับ	หน่วยงาน รับผิดชอบหลัก
				๒๕๖๖ (บาท)	๒๕๖๗ (บาท)	๒๕๖๘ (บาท)	๒๕๖๙ (บาท)	๒๕๗๐ (บาท)			
๑๓๕	ก่อสร้างถนน คสล. ขอยข้างโรงเรียน หมู่ที่ ๘	เพื่อให้ถนนมีสภาพที่ดีการเดินทางสะดวก	ผิวจราจรกว้าง ๔ เมตร ยาว ๑๐๐ เมตร	-	-	๒๕๐,๐๐๐	-	-	ความยาวถนน คสล. เพิ่มขึ้น	ประชาชนสัญจรสะดวกปลอดภัย เศรษฐกิจในตำบลดีขึ้น	กองช่าง
๑๓๖	ก่อสร้างรางระบายน้ำ คสล. หน้าโรงเรียน - บ้านนายแก้ว สุนทรชัย หมู่ที่ ๙	เพื่อแก้ไขปัญหาหน้าท่วมขังมีแหล่งระบายน้ำเสียออกจากชุมชน	รางระบายน้ำ คสล. แบบ ก-๓๐ (แบบมีฝาปิด) ขนาดกว้าง ๐.๓๐ เมตร ลึก ๐.๓๐ เมตร หน้า ๐.๑๐ เมตร ยาว ๖๐ เมตร	-	-	๑๕๐,๐๐๐	-	-	ความยาวรางระบายน้ำเพิ่มขึ้น	ไม่มีน้ำท่วมขังและน้ำเน่าเสีย ประชาชนสุขภาพดีขึ้น	กองช่าง
๑๓๗	ก่อสร้างรางระบายน้ำ คสล. ขอยข้างวัด หมู่ที่ ๙	เพื่อแก้ไขปัญหาหน้าท่วมขังมีแหล่งระบายน้ำเสียออกจากชุมชน	รางระบายน้ำ คสล. แบบ ก-๓๐ (แบบมีฝาปิด) ขนาดกว้าง ๐.๓๐ เมตร ลึก ๐.๓๐ เมตร ยาว ๖๐ เมตร	-	-	๑๕๐,๐๐๐	-	-	ความยาวรางระบายน้ำเพิ่มขึ้น	ไม่มีน้ำท่วมขังและน้ำเน่าเสีย ประชาชนสุขภาพดีขึ้น	กองช่าง
๑๓๘	ก่อสร้างรางระบายน้ำ คสล. สายนาคลอง - หอนงแดง หมู่ที่ ๙	เพื่อแก้ไขปัญหาหน้าท่วมขังมีแหล่งระบายน้ำเสียออกจากชุมชน	รางระบายน้ำ คสล. แบบ ก-๓๐ ขนาดกว้าง ๐.๓๐ เมตร ลึก ๐.๓๐ เมตร หน้า ๐.๑๐ เมตร ยาว ๑๒๐ เมตร	-	-	๑๕๐,๐๐๐	๑๕๐,๐๐๐	-	ความยาวรางระบายน้ำเพิ่มขึ้น	ไม่มีน้ำท่วมขังและน้ำเน่าเสีย ประชาชนสุขภาพดีขึ้น	กองช่าง
๑๓๙	ก่อสร้างถนน คสล. สวนสาธารณะ หมู่ที่ ๑๐	เพื่อให้ถนนมีสภาพที่ดีการเดินทางสะดวก	ผิวจราจรกว้าง ๕ เมตร ยาว ๑๕๐ เมตร หน้า ๐.๑๕ เมตร พื้นที่ไม่แน่นอนกว่า ๗๕๐ ตร.ม	-	-	๒๐๖,๐๐๐	๒๐๖,๐๐๐	-	ความยาวถนน คสล. เพิ่มขึ้น	ประชาชนสัญจรสะดวกปลอดภัย เศรษฐกิจในตำบลดีขึ้น	กองช่าง
๑๔๐	ก่อสร้างรางระบายน้ำ คสล. ขอย ๖ หมู่ที่ ๑๐	เพื่อแก้ไขปัญหาหน้าท่วมขังมีแหล่งระบายน้ำเสียออกจากชุมชน	รางระบายน้ำ คสล. แบบ ก-๓๐ ขนาดกว้าง ๐.๓๐ เมตร ลึก ๐.๓๐ เมตร หน้า ๐.๑๐ เมตร ยาว ๒๔๐ เมตร	-	-	๓๐๐,๐๐๐	๓๐๐,๐๐๐	-	ความยาวรางระบายน้ำเพิ่มขึ้น	ไม่มีน้ำท่วมขังและน้ำเน่าเสีย ประชาชนสุขภาพดีขึ้น	กองช่าง
๑๔๑	ก่อสร้างรางระบายน้ำ คสล. จากสามแยกบ้านนายธีระพงษ์ - สามแยกลาดยาง หมู่ที่ ๑๑	เพื่อแก้ไขปัญหาหน้าท่วมขังมีแหล่งระบายน้ำเสียออกจากชุมชน	รางระบายน้ำ คสล. แบบ ก-๓๐ ขนาดกว้าง ๐.๓๐ เมตร ลึก ๐.๓๐ เมตร หน้า ๐.๑๐ เมตร ยาว ๖๐ เมตร	-	-	๑๕๐,๐๐๐	-	-	ความยาวรางระบายน้ำเพิ่มขึ้น	ไม่มีน้ำท่วมขังและน้ำเน่าเสีย ประชาชนสุขภาพดีขึ้น	กองช่าง
๑๔๒	ก่อสร้างรางระบายน้ำ คสล. จากบ้านนายคำพวง - สามแยกบ้านนายคำพันธ์ หมู่ที่ ๑๑	เพื่อแก้ไขปัญหาหน้าท่วมขังมีแหล่งระบายน้ำเสียออกจากชุมชน	รางระบายน้ำ คสล. แบบ ก-๓๐ ขนาดกว้าง ๐.๓๐ เมตร ลึก ๐.๓๐ เมตร หน้า ๐.๑๐ เมตร ยาว ๑๐๐ เมตร	-	-	๒๕๐,๐๐๐	-	-	ความยาวรางระบายน้ำเพิ่มขึ้น	ไม่มีน้ำท่วมขังและน้ำเน่าเสีย ประชาชนสุขภาพดีขึ้น	กองช่าง

ที่	โครงการ	วัตถุประสงค์	เป้าหมาย (ผลผลิตของโครงการ)	งบประมาณ					ตัวชี้วัด (KPI)	ผลที่คาดว่าจะได้รับ	หน่วยงาน รับผิดชอบหลัก
				๒๕๖๖ (บาท)	๒๕๖๗ (บาท)	๒๕๖๘ (บาท)	๒๕๖๙ (บาท)	๒๕๗๐ (บาท)			
๑๔๓	ก่อสร้างถนน คสล. ทางหนองต่อสาย หมู่ที่ ๑๓	เพื่อให้ถนนมีสภาพที่ดีการเดินทางสะดวก	ผิวจราจรกว้าง ๕ เมตร ยาว ๒๐๐ เมตร หนา ๐.๑๕ เมตร พื้นที่ไม่น้อยกว่า ๑,๐๐๐ ตร.ม	-	-	๒๒๐,๐๐๐	๒๒๐,๐๐๐	-	ความยาวถนน คสล. เพิ่มขึ้น	ประชาชนสัญจรสะดวกปลอดภัย เศรษฐกิจในตำบลดีขึ้น	กองช่าง
๑๔๔	ก่อสร้างถนน คสล. บ้านนางทรัพย์ สุนทรชัยหลังบ้านสวนสุนทรชัย หมู่ที่ ๑๔	เพื่อให้ถนนมีสภาพที่ดีการเดินทางสะดวก	ผิวจราจรกว้าง ๔ เมตร ยาว ๒๐๐ เมตร หนา ๐.๑๕ เมตร พื้นที่ไม่น้อยกว่า ๘๐๐ ตร.ม	-	-	๒๒๐,๐๐๐	๒๒๐,๐๐๐	-	ความยาวถนน คสล. เพิ่มขึ้น	ประชาชนสัญจรสะดวกปลอดภัย เศรษฐกิจในตำบลดีขึ้น	กองช่าง
๑๔๕	ก่อสร้างรางระบายน้ำ คสล. บ้านนางทรัพย์ สุนทรชัยหลังบ้านสวนสุนทรชัย หมู่ที่ ๑๔	เพื่อแก้ไขปัญหาหน้าท่วมขังมีแหล่งระบายน้ำเสียออกจากชุมชน	รางระบายน้ำ คสล. แบบ ก-๓๐ ขนาดกว้าง ๐.๓๐ เมตร ลึก ๐.๓๐ เมตร หนา ๐.๑๐ เมตร ยาว ๒๐๐ เมตร	-	-	๒๕๐,๐๐๐	๒๕๐,๐๐๐	-	ความยาวรางระบายน้ำเพิ่มขึ้น	ไม่มีน้ำท่วมขังและน้ำเน่าเสีย ประชาชนสุขภาพดีขึ้น	กองช่าง
๑๔๖	ก่อสร้างรางระบายน้ำ คสล. บ้านนางวารุณี เคนาภูมิ ถึงถนนลาดยางบ้านเมืองบาง-บ้านเม็ก ทั้ง ๒ ข้าง หมู่ที่ ๑	เพื่อแก้ไขปัญหาหน้าท่วมขังมีแหล่งระบายน้ำเสียออกจากชุมชน	รางระบายน้ำ คสล.แบบ ก-๓๐ (แบบมีฝาปิด) ขนาดกว้าง ๐.๓๐ เมตร ลึก ๐.๓๐ เมตร หนา ๐.๑๐ เมตร ยาว ๓๐๐ เมตร	-	-	-	๓๗๕,๐๐๐	๓๗๕,๐๐๐	ความยาวรางระบายน้ำเพิ่มขึ้น	ไม่มีน้ำท่วมขังและน้ำเน่าเสีย ประชาชนสุขภาพดีขึ้น	กองช่าง
๑๔๗	ก่อสร้างถนน คสล. เชื่อมต่อสายเดิมถึงวัดคอนพระเวส หมู่ที่ ๒	เพื่อให้ถนนมีสภาพที่ดีการเดินทางสะดวก	ผิวจราจรกว้าง ๔ เมตร ยาว ๑๐๐ เมตร หนา ๐.๑๕ เมตร พื้นที่ไม่น้อยกว่า ๔๐๐ ตร.ม	-	-	-	๒๒๐,๐๐๐	-	ความยาวถนน คสล. เพิ่มขึ้น	ประชาชนสัญจรสะดวกปลอดภัย เศรษฐกิจในตำบลดีขึ้น	กองช่าง
๑๔๘	ก่อสร้างรางระบายน้ำ คสล. ซอย ๕ หมู่ที่ ๔	เพื่อแก้ไขปัญหาหน้าท่วมขังมีแหล่งระบายน้ำเสียออกจากชุมชน	รางระบายน้ำ คสล.แบบ ก-๓๐ ขนาดกว้าง ๐.๓๐ เมตร ลึก ๐.๓๐ เมตร หนา ๐.๑๐ เมตร ยาว ๒๐๐ เมตร	-	-	-	๒๕๐,๐๐๐	๒๕๐,๐๐๐	ความยาวรางระบายน้ำเพิ่มขึ้น	ไม่มีน้ำท่วมขังและน้ำเน่าเสีย ประชาชนสุขภาพดีขึ้น	กองช่าง
๑๔๙	ก่อสร้างถนน คสล. ซอยบ้านนายสมพงษ์ โคตะนนท์ หมู่ที่ ๔	เพื่อให้ถนนมีสภาพที่ดีการเดินทางสะดวก	ผิวจราจรกว้าง ๔ เมตร ยาว ๑๕๐ เมตร หนา ๐.๑๕ เมตร พื้นที่ไม่น้อยกว่า ๖๐๐ ตร.ม	-	-	-	๓๓๐,๐๐๐	-	ความยาวถนน คสล. เพิ่มขึ้น	ประชาชนสัญจรสะดวกปลอดภัย เศรษฐกิจในตำบลดีขึ้น	กองช่าง
๑๕๐	ก่อสร้างถนน คสล. ซอยนายสมศักดิ์ หมู่ที่ ๕	เพื่อให้ถนนมีสภาพที่ดีการเดินทางสะดวก	ผิวจราจรกว้าง ๔ เมตร ยาว ๖๐ เมตร	-	-	-	๑๓๐,๐๐๐	-	ความยาวถนน คสล. เพิ่มขึ้น	ประชาชนสัญจรสะดวกปลอดภัย เศรษฐกิจในตำบลดีขึ้น	กองช่าง

ที่	โครงการ	วัตถุประสงค์	เป้าหมาย (ผลผลิตของโครงการ)	งบประมาณ					ตัวชี้วัด (KPI)	ผลที่คาดว่าจะได้รับ	หน่วยงาน รับผิดชอบหลัก
				๒๕๖๖ (บาท)	๒๕๖๗ (บาท)	๒๕๖๘ (บาท)	๒๕๖๙ (บาท)	๒๕๗๐ (บาท)			
๑๕๑	ก่อสร้างถนน คสล. แยกบ้านเอ็ฟ - เอ็ม หมู่ที่ ๗	เพื่อให้ถนนมีสภาพที่ดีการเดินทางสะดวก	ผิวจราจรกว้าง ๔ เมตร ยาว ๑๖๖ เมตร หนา ๐.๑๕ เมตร พื้นที่ไม่น้อยกว่า ๖๖๔ ตร.ม	-	-	-	๑๘๒,๖๐๐	๑๘๒,๖๐๐	ความยาวถนน คสล. เพิ่มขึ้น	ประชาชนสัญจรสะดวกปลอดภัย เศรษฐกิจในตำบลดีขึ้น	กองช่าง
๑๕๒	ก่อสร้างถนน คสล. ขอยดาบหมาย หมู่ที่ ๗	เพื่อให้ถนนมีสภาพที่ดีการเดินทางสะดวก	ผิวจราจรกว้าง ๓ เมตร ยาว ๑๕๐ เมตร หนา ๐.๑๕ เมตร พื้นที่ไม่น้อยกว่า ๔๕๐ ตร.ม	-	-	-	๒๔๗,๕๐๐	-	ความยาวถนน คสล. เพิ่มขึ้น	ประชาชนสัญจรสะดวกปลอดภัย เศรษฐกิจในตำบลดีขึ้น	กองช่าง
๑๕๓	ก่อสร้างถนน คสล. ขอย ๒ บ้านตาเอี่ยม หมู่ที่ ๗	เพื่อให้ถนนมีสภาพที่ดีการเดินทางสะดวก	ผิวจราจรกว้าง ๔ เมตร ยาว ๑๑๐ เมตร หนา ๐.๑๕ เมตร พื้นที่ไม่น้อยกว่า ๔๔๐ ตร.ม	-	-	-	๒๔๒,๐๐๐	-	ความยาวถนน คสล. เพิ่มขึ้น	ประชาชนสัญจรสะดวกปลอดภัย เศรษฐกิจในตำบลดีขึ้น	กองช่าง
๑๕๔	ก่อสร้างถนน คสล. ขอยผู้ช่วยแดง หมู่ที่ ๗	เพื่อให้ถนนมีสภาพที่ดีการเดินทางสะดวก	ผิวจราจรกว้าง ๓ เมตร ยาว ๔๕ เมตร หนา ๐.๑๕ เมตร พื้นที่ไม่น้อยกว่า ๑๓๕ ตร.ม	-	-	-	๗๔๑,๒๕๐	-	ความยาวถนน คสล. เพิ่มขึ้น	ประชาชนสัญจรสะดวกปลอดภัย เศรษฐกิจในตำบลดีขึ้น	กองช่าง
๑๕๕	ก่อสร้างรางระบายน้ำ คสล. หน้าบ้านนางาปภาณช วิชิตพันธ์ - หน้าบ้านนายปริดา ชาภิรมย์ หมู่ที่ ๙	เพื่อแก้ไขปัญหาน้ำท่วมขังมีแหล่งระบายน้ำเสียออกจากชุมชน	รางระบายน้ำ คสล.แบบ ก-๓๐ (แบบมีฝาปิด) ขนาดกว้าง ๐.๓๐ เมตร ลึก ๐.๓๐ เมตร หนา ๐.๑๐ เมตร ยาว ๖๐ เมตร	-	-	-	๑๕๐,๐๐๐	-	ความยาวรางระบายน้ำเพิ่มขึ้น	ไม่มีน้ำท่วมขังและน้ำเน่าเสีย ประชาชนสุขภาพดีขึ้น	กองช่าง
๑๕๖	ก่อสร้างถนน คสล. ขอย ๗ หมู่ที่ ๑๐	เพื่อให้ถนนมีสภาพที่ดีการเดินทางสะดวก	ผิวจราจรกว้าง ๕ เมตร ยาว ๖๐ เมตร หนา ๐.๑๕ เมตร พื้นที่ไม่น้อยกว่า ๓๐๐ ตร.ม	-	-	-	๑๖๕,๐๐๐	-	ความยาวถนน คสล. เพิ่มขึ้น	ประชาชนสัญจรสะดวกปลอดภัย เศรษฐกิจในตำบลดีขึ้น	กองช่าง
๑๕๗	ก่อสร้างรางระบายน้ำ คสล. ขอย ๓ หมู่ที่ ๑๐	เพื่อแก้ไขปัญหาหน้าท่วมขังมีแหล่งระบายน้ำเสียออกจากชุมชน	รางระบายน้ำ คสล. แบบ ก-๓๐ ขนาดกว้าง ๐.๓๐ เมตร ลึก ๐.๓๐ เมตร หนา ๐.๑๐ เมตร ยาว ๑๓๐ เมตร	-	-	-	๓๒๕,๐๐๐	-	ความยาวรางระบายน้ำเพิ่มขึ้น	ไม่มีน้ำท่วมขังและน้ำเน่าเสีย ประชาชนสุขภาพดีขึ้น	กองช่าง
๑๕๘	ก่อสร้างถนน คสล. ขอยข้างบ้านตาหมอน หมู่ที่ ๑๓	เพื่อให้ถนนมีสภาพที่ดีการเดินทางสะดวก	ผิวจราจรกว้าง ๔ เมตร ยาว ๓๐๐ เมตร หนา ๐.๑๕ เมตร พื้นที่ไม่น้อยกว่า ๑,๒๐๐ ตร.ม	-	-	-	๓๓๐,๐๐๐	๓๓๐,๐๐๐	ความยาวถนน คสล. เพิ่มขึ้น	ประชาชนสัญจรสะดวกปลอดภัย เศรษฐกิจในตำบลดีขึ้น	กองช่าง

ที่	โครงการ	วัตถุประสงค์	เป้าหมาย (ผลผลิตของโครงการ)	งบประมาณ					ตัวชี้วัด (KPI)	ผลที่คาดว่าจะได้รับ	หน่วยงาน รับผิดชอบหลัก
				๒๕๖๖ (บาท)	๒๕๖๗ (บาท)	๒๕๖๘ (บาท)	๒๕๖๙ (บาท)	๒๕๗๐ (บาท)			
๑๕๙	ก่อสร้างถนน คสล. ซอยอารียา หมู่ที่ ๑๔	เพื่อให้ถนนมีสภาพที่ดีการเดินทางสะดวก	ผิวจราจรกว้าง ๔ เมตร ยาว ๑๐๐ เมตร หนา ๐.๑๕ เมตร พื้นที่ไม่น้อยกว่า ๔๐๐ ตร.ม	-	-	-	๒๒๐,๐๐๐	-	ความยาวถนน คสล. เพิ่มขึ้น	ประชาชนสัญจรสะดวกปลอดภัย เศรษฐกิจในตำบลดีขึ้น	กองช่าง
๑๖๐	ก่อสร้างฝายปิดรางระบายน้ำ คสล. บ้านเลขที่ ๖๒ ถึงบ้านเลขที่ ๖๑ หมู่ที่ ๑๔	เพื่อแก้ไขปัญหาหน้าท่วมขังมีแหล่งระบายน้ำเสียออกจากชุมชน	ฝายปิดรางระบายน้ำ ยาว ๒๐๐ เมตร	-	-	-	๘๐,๐๐๐	-	ฝายปิดรางระบายน้ำเพิ่มขึ้น	ไม่มีน้ำท่วมขังและน้ำเน่าเสีย ประชาชนสุขภาพดีขึ้น	กองช่าง
๑๖๑	ก่อสร้างถนน คสล. ทางเข้าป่าช้า บ้านเมืองบาง หมู่ที่ ๑	เพื่อให้ถนนมีสภาพที่ดีการเดินทางสะดวก	ผิวจราจรกว้าง ๕ เมตร ยาว ๘๐ เมตร หนา ๐.๑๕ เมตร พื้นที่ไม่น้อยกว่า ๔๐๐ ตร.ม	-	-	-	-	๒๒๐,๐๐๐	ความยาวถนน คสล. เพิ่มขึ้น	ประชาชนสัญจรสะดวกปลอดภัย เศรษฐกิจในตำบลดีขึ้น	กองช่าง
๑๖๒	ก่อสร้างถนน คสล. วังท่า หมู่ที่ ๑	เพื่อให้ถนนมีสภาพที่ดีการเดินทางสะดวก	ผิวจราจรกว้าง ๕ เมตร ยาว ๘๐ เมตร หนา ๐.๑๕ เมตร พื้นที่ไม่น้อยกว่า ๔๐๐ ตร.ม	-	-	-	-	๒๒๐,๐๐๐	ความยาวถนน คสล. เพิ่มขึ้น	ประชาชนสัญจรสะดวกปลอดภัย เศรษฐกิจในตำบลดีขึ้น	กองช่าง
๑๖๓	ก่อสร้างรางระบายน้ำ คสล. บ้านนางสังข์ทอง - ที่นางอร หมู่ที่ ๒	เพื่อแก้ไขปัญหาหน้าท่วมขังมีแหล่งระบายน้ำเสียออกจากชุมชน	รางระบายน้ำ คสล. แบบ ก-๓๐ ขนาดกว้าง ๐.๓๐ เมตร ลึก ๐.๓๐ เมตร หนา ๐.๑๐ เมตร ยาว ๑๐๐ เมตร	-	-	-	-	๒๕๐,๐๐๐	ความยาวรางระบายน้ำเพิ่มขึ้น	ไม่มีน้ำท่วมขังและน้ำเน่าเสีย ประชาชนสุขภาพดีขึ้น	กองช่าง
๑๖๔	ก่อสร้างรางระบายน้ำ คสล. ในหมู่บ้าน หมู่ที่ ๓	เพื่อแก้ไขปัญหาหน้าท่วมขังมีแหล่งระบายน้ำเสียออกจากชุมชน	รางระบายน้ำ คสล. แบบ ก-๓๐ ขนาดกว้าง ๐.๓๐ เมตร ลึก ๐.๓๐ เมตร หนา ๐.๑๐ เมตร ยาว ๒๐๐ เมตร	-	-	-	-	๕๐๐,๐๐๐	ความยาวรางระบายน้ำเพิ่มขึ้น	ไม่มีน้ำท่วมขังและน้ำเน่าเสีย ประชาชนสุขภาพดีขึ้น	กองช่าง
๑๖๕	ก่อสร้างถนน คสล. ทางไปคอนหอย หมู่ที่ ๔	เพื่อให้ถนนมีสภาพที่ดีการเดินทางสะดวก	ผิวจราจรกว้าง ๔ เมตร ยาว ๓๐๐ เมตร หนา ๐.๑๕ เมตร พื้นที่ไม่น้อยกว่า ๑,๒๐๐ ตร.ม	-	-	-	-	๖๖๐,๐๐๐	ความยาวถนน คสล. เพิ่มขึ้น	ประชาชนสัญจรสะดวกปลอดภัย เศรษฐกิจในตำบลดีขึ้น	กองช่าง
๑๖๖	ก่อสร้างถนน คสล. ซอยวังบ่อน้อย หมู่ที่ ๕	เพื่อให้ถนนมีสภาพที่ดีการเดินทางสะดวก	ผิวจราจรกว้าง ๔ เมตร ยาว ๒๐๐ เมตร	-	-	-	-	๔๓๒,๐๐๐	ความยาวถนน คสล. เพิ่มขึ้น	ประชาชนสัญจรสะดวกปลอดภัย เศรษฐกิจในตำบลดีขึ้น	กองช่าง

ที่	โครงการ	วัตถุประสงค์	เป้าหมาย (ผลผลิตของโครงการ)	งบประมาณ					ตัวชี้วัด (KPI)	ผลที่คาดว่าจะได้รับ	หน่วยงาน รับผิดชอบหลัก
				๒๕๖๖ (บาท)	๒๕๖๗ (บาท)	๒๕๖๘ (บาท)	๒๕๖๙ (บาท)	๒๕๗๐ (บาท)			
๑๖๗	ก่อสร้างถนน คสล. บ้านนางสนิท หมู่ที่ ๗	เพื่อให้ถนนมีสภาพที่ดีการเดินทางสะดวก	ผิวจราจรกว้าง ๕ เมตร ยาว ๒๐ เมตร หนา ๐.๑๕ เมตร พื้นที่ไม่น้อยกว่า ๘๐ ตร.ม	-	-	-	-	๕๕,๐๐๐	ความยาวถนน คสล. เพิ่มขึ้น	ประชาชนสัญจรสะดวกปลอดภัย เศรษฐกิจในตำบลดีขึ้น	กองช่าง
๑๖๘	ก่อสร้างไหล่ทางภายในหมู่บ้าน หมู่ที่ ๗	เพื่อให้ถนนมีสภาพที่ดีการเดินทางสะดวก	ผิวจราจรกว้าง ๑ เมตร ยาว ๔๐๐ เมตร หนา ๐.๑๕ เมตร พื้นที่ไม่น้อยกว่า ๔๐๐ ตร.ม	-	-	-	-	๓๐๐,๐๐๐	ความยาวไหล่ถนน คสล.เพิ่มขึ้น	ประชาชนสัญจรสะดวกปลอดภัย เศรษฐกิจในตำบลดีขึ้น	กองช่าง
๑๖๙	ก่อสร้างวางระบบน้ำ คสล. กลางบ้าน หมู่ที่ ๘	เพื่อแก้ไขปัญหาหน้าท่วมขังมีแหล่งระบายน้ำเสียออกจากชุมชน	วางระบบน้ำ คสล. แบบ ก-๓๐ ขนาดกว้าง ๐.๓๐ เมตร ลึก ๐.๓๐ เมตร ยาว ๒๐๐ เมตร	-	-	-	-	๒๕๐,๐๐๐	ความยาววางระบบน้ำเพิ่มขึ้น	ไม่มีน้ำท่วมขังและน้ำเน่าเสีย ประชาชนสุขภาพดีขึ้น	กองช่าง
๑๗๐	ก่อสร้างวางระบบน้ำ คสล. แบบฝาปิด บ้านนายหาญ ชาภิรมย์ - หน้าโรงเรียน ทั้ง ๒ ข้าง หมู่ที่ ๙	เพื่อแก้ไขปัญหาหน้าท่วมขังมีแหล่งระบายน้ำเสียออกจากชุมชน	วางระบบน้ำ คสล. แบบ ก-๓๐ (แบบมีฝาปิด) ขนาดกว้าง ๐.๓๐ เมตร ลึก ๐.๓๐ เมตร ยาว ๑๕๐ เมตร	-	-	-	-	๓๗๕,๐๐๐	ความยาววางระบบน้ำเพิ่มขึ้น	ไม่มีน้ำท่วมขังและน้ำเน่าเสีย ประชาชนสุขภาพดีขึ้น	กองช่าง
๑๗๑	ก่อสร้างถนน คสล. ถนนสวนสาธารณะ หมู่ที่ ๑๐	เพื่อให้ถนนมีสภาพที่ดีการเดินทางสะดวก	ผิวจราจรกว้าง ๕ เมตร ยาว ๑๓๐ เมตร หนา ๐.๑๕ เมตร พื้นที่ไม่น้อยกว่า ๖๕๐ ตร.ม	-	-	-	-	๓๕๗,๕๐๐	ความยาวถนน คสล. เพิ่มขึ้น	ประชาชนสัญจรสะดวกปลอดภัย เศรษฐกิจในตำบลดีขึ้น	กองช่าง
๑๗๒	ก่อสร้างวางระบบน้ำ สี่แยกกลาง หมู่บ้าน หมู่ที่ ๑๐	เพื่อแก้ไขปัญหาหน้าท่วมขังมีแหล่งระบายน้ำเสียออกจากชุมชน	วางระบบน้ำ คสล. แบบ ก-๓๐ ขนาดกว้าง ๐.๓๐ เมตร ลึก ๐.๓๐ เมตร หนา ๐.๑๐ เมตร ยาว ๓๐๐ เมตร	-	-	-	-	๗๕๐,๐๐๐	ความยาววางระบบน้ำเพิ่มขึ้น	ไม่มีน้ำท่วมขังและน้ำเน่าเสีย ประชาชนสุขภาพดีขึ้น	กองช่าง
๑๗๓	ก่อสร้างวางระบบน้ำ คสล. แบบฝาปิด บ้านเลขที่ ๖๑ ถึงบ้านเลขที่ ๕๘ หมู่ที่ ๑๔	เพื่อแก้ไขปัญหาหน้าท่วมขังมีแหล่งระบายน้ำเสียออกจากชุมชน	วางระบบน้ำ คสล. แบบ ก-๓๐ ขนาดกว้าง ๐.๓๐ เมตร ลึก ๐.๓๐ เมตร หนา ๐.๑๐ เมตร ยาว ๒๐๐ เมตร	-	-	-	-	๕๐๐,๐๐๐	ความยาววางระบบน้ำเพิ่มขึ้น	ไม่มีน้ำท่วมขังและน้ำเน่าเสีย ประชาชนสุขภาพดีขึ้น	กองช่าง
๑๗๔	ก่อสร้างหอบประปาหมู่บ้าน หมู่ที่ ๖	เพื่อให้ประชาชนได้มีน้ำสะอาดใช้อย่างเพียงพอ	หอบประปาหมู่บ้าน	-	-	-	-	๕๐๐,๐๐๐	จำนวน ๑ แห่ง	ประชาชนมีน้ำสะอาดใช้อย่างทั่วถึง	กองช่าง
๑๗๕	ขยาย เสริมไหล่ทางถนนและทางเท้า ภายในตำบล	เพื่อให้ประชาชนในชุมชนเดินทางสะดวก	ขยาย เสริมไหล่ทางถนนและทางเท้า ภายในตำบล ม.๑-๑๔	๓๐๐,๐๐๐	๓๐๐,๐๐๐	๓๐๐,๐๐๐	๓๐๐,๐๐๐	๓๐๐,๐๐๐	ไหล่ทางถนนและทางเท้าเพิ่มขึ้น	ประชาชนสัญจรสะดวกปลอดภัย เศรษฐกิจในตำบลดีขึ้น	กองช่าง

ที่	โครงการ	วัตถุประสงค์	เป้าหมาย (ผลผลิตของโครงการ)	งบประมาณ					ตัวชี้วัด (KPI)	ผลที่คาดว่าจะได้รับ	หน่วยงาน รับผิดชอบหลัก
				๒๕๖๖ (บาท)	๒๕๖๗ (บาท)	๒๕๖๘ (บาท)	๒๕๖๙ (บาท)	๒๕๗๐ (บาท)			
๑๗๖	ปรับปรุง ซ่อมแซม ถนนลูกรังภายในตำบล	เพื่อให้ถนนการเกษตรมีสภาพใช้งานดีขึ้น	ปรับปรุง ซ่อมแซมถนนลูกรัง ภายในตำบล ม.๑ - ๑๔	๕๐๐,๐๐๐	๕๐๐,๐๐๐	๕๐๐,๐๐๐	๕๐๐,๐๐๐	๕๐๐,๐๐๐	ถนนลูกรังได้รับการปรับปรุง	การสัญจร การขนส่ง สะดวก เศรษฐกิจในตำบลดีขึ้น	กองช่าง
๑๗๗	ปรับปรุง ซ่อมแซม ถนนลาดยางภายในตำบล	เพื่อให้ถนนมีสภาพที่ดีการเดินทางสะดวก	ซ่อมแซม ถนนลาดยาง ภายในตำบล ม.๑ - ๑๔	๕๐๐,๐๐๐	๕๐๐,๐๐๐	๕๐๐,๐๐๐	๕๐๐,๐๐๐	๕๐๐,๐๐๐	ถนนลาดยางได้รับการปรับปรุง	การสัญจร การขนส่ง สะดวก เศรษฐกิจในตำบลดีขึ้น	กองช่าง
๑๗๘	ปรับปรุง ซ่อมแซม รางระบายน้ำ/ท่อระบายน้ำ ภายในตำบล	เพื่อแก้ไขปัญหาหน้าท่วมขัง ระบายน้ำอยู่ในสภาพใช้งานดีขึ้น	ซ่อมแซม ปรับปรุง รางระบายน้ำ/ท่อระบายน้ำ ภายในตำบล ม.๑-๑๔	๑,๐๐๐,๐๐๐	๕๐๐,๐๐๐	๕๐๐,๐๐๐	๕๐๐,๐๐๐	๕๐๐,๐๐๐	ราง/ท่อระบายน้ำได้รับการปรับปรุง	ไม่มีน้ำท่วมขังและน้ำเน่าเสีย ประชาชนสุขภาพดีขึ้น	กองช่าง
๑๗๙	ปรับปรุง ซ่อมแซม ถนน คสล.ภายในตำบล	เพื่อให้ถนนมีสภาพที่ดีการเดินทางสะดวก	ซ่อมแซม ถนน คสล. ภายในตำบล ม.๑-๑๔	๑,๐๐๐,๐๐๐	๔๐๐,๐๐๐	๔๐๐,๐๐๐	๔๐๐,๐๐๐	๔๐๐,๐๐๐	ถนน คสล. ได้รับการปรับปรุง	การสัญจร การขนส่ง สะดวก เศรษฐกิจในตำบลดีขึ้น	กองช่าง
๑๘๐	ปรับปรุง ซ่อมแซม ท่อประปา ระบบประปาภายในตำบล	เพื่อให้ประชาชนมีน้ำสะอาดใช้อย่างเพียงพอและระบบประปาชุมชนมีสภาพพร้อมใช้ไม่ชำรุด	ปรับปรุง ซ่อมแซมท่อประปา ระบบประปาภายในตำบล ม.๑ - ๑๔	๒๐๐,๐๐๐	๒๐๐,๐๐๐	๒๐๐,๐๐๐	๒๐๐,๐๐๐	๒๐๐,๐๐๐	ท่อประปา ระบบประปา ได้รับการปรับปรุง	ประชาชนมีน้ำสะอาดใช้อย่างทั่วถึง	กองช่าง
๑๘๑	โครงการขุดเจาะ ซ่อมแซม บ่อบาดาล จัดหาที่กักเก็บน้ำ ภายในเขตเทศบาล	เพื่อให้ชุมชนมีน้ำที่สะอาดอุปโภค-บริโภคและเพียงพอในฤดูแล้ง-มีภาชนะที่กักเก็บน้ำไว้อุปโภคและบริโภคและมีน้ำใช้ในพื้นที่ที่น้ำประปาเข้าไม่ถึง	ขุดเจาะ ซ่อมแซม บ่อบาดาล จัดหาที่กักเก็บน้ำ ภายในตำบล จำนวน ๔ แห่ง	๒๐๐,๐๐๐	๓๐๐,๐๐๐	๒๐๐,๐๐๐	๓๐๐,๐๐๐	๒๐๐,๐๐๐	จำนวน ๔ แห่ง	มีน้ำดื่มที่สะอาดใช้และทั่วถึงโดยเฉพาะฤดูแล้ง	กองช่าง
๑๘๒	เสริมผิวจราจรลาดยางภายในตำบล	เพื่อให้ถนนมีสภาพที่ดีการเดินทางสะดวก	เสริมผิวจราจรลาดยาง ภายในตำบล ม.๑ - ๑๔	๕๐๐,๐๐๐	๒๕๐,๐๐๐	๒๕๐,๐๐๐	๒๕๐,๐๐๐	๒๕๐,๐๐๐	ถนนลาดยางที่ได้รับการเสริมผิวจราจร	การสัญจร การขนส่ง สะดวก เศรษฐกิจในตำบลดีขึ้น	กองช่าง
๑๘๓	โครงการติดตั้งไฟฟ้า LED ภายในตำบล	เพื่อให้มีแสงสว่างส่องทาง ประชาชนมีความปลอดภัยในชีวิตและทรัพย์สิน	ติดตั้งไฟฟ้า LED ภายในตำบล	๕๐๐,๐๐๐	๕๐๐,๐๐๐	๕๐๐,๐๐๐	๕๐๐,๐๐๐	๕๐๐,๐๐๐	ไฟฟ้า LED ที่ติดตั้ง	ประชาชนมีความปลอดภัยในชีวิตและทรัพย์สิน	กองช่าง

ที่	โครงการ	วัตถุประสงค์	เป้าหมาย (ผลผลิตของโครงการ)	งบประมาณ					ตัวชี้วัด (KPI)	ผลที่คาดว่าจะได้รับ	หน่วยงาน รับผิดชอบหลัก
				๒๕๖๖ (บาท)	๒๕๖๗ (บาท)	๒๕๖๘ (บาท)	๒๕๖๙ (บาท)	๒๕๗๐ (บาท)			
๑๘๔	โครงการติดตั้งไฟฟ้าระบบโซล่าเซลล์ ภายในตำบล	เพื่อให้มีแสงสว่างส่องทาง ประชาชนมีความปลอดภัยในชีวิต และทรัพย์สิน	ติดตั้งไฟฟ้าระบบโซล่าเซลล์ ภายใน ตำบล	๕๐๐,๐๐๐	๕๐๐,๐๐๐	-	-	-	ไฟฟ้า ระบบโซล่า เซลล์ ที่ติดตั้ง	ประชาชนมีความ ปลอดภัยในชีวิตและ ทรัพย์สิน	กองช่าง
๑๘๕	โครงการติดตั้งเสาไฟ Higt Mast บึง หนองคาย	เพื่อให้มีแสงสว่างส่องทาง ประชาชนมีความปลอดภัยในชีวิต และทรัพย์สิน	ติดตั้งเสาไฟ Higt Mast บริเวณบึง หนองคาย จำนวน ๒ ต้น	๑,๔๐๐,๐๐๐	-	๑,๔๐๐,๐๐๐	-	-	เสาไฟ Higt Mest ที่ ติดตั้ง	ประชาชนมีความ ปลอดภัยในชีวิตและ ทรัพย์สิน	กองช่าง
๑๘๖	โครงการติดตั้งไฟฟ้าแสงสว่าง (หลอด LED) ไหล่ถนนรอบบึงหนองคาย	เพื่อให้มีแสงสว่างส่องทาง ประชาชนมีความปลอดภัยในชีวิต และทรัพย์สิน	ติดตั้งไฟฟ้าแสงสว่าง (หลอด LED) ไหล่ถนนรอบบึงหนองคาย	๕๐๐,๐๐๐	๕๐๐,๐๐๐	-	-	-	ไฟฟ้า LED ที่ได้ติดตั้ง	ประชาชนมีความ ปลอดภัยในชีวิตและ ทรัพย์สิน	กองช่าง
๑๘๗	โครงการติดตั้งโคมไฟฟ้าส่องสว่าง พลังงานแสงอาทิตย์	เพื่อให้มีแสงสว่างส่องทาง ประชาชนมีความปลอดภัยในชีวิต และทรัพย์สิน	ติดตั้งไฟฟ้าส่องสว่างพลังงาน แสงอาทิตย์ จำนวน ๕ ต้น	๒๒๕,๐๐๐	๒๒๕,๐๐๐	-	-	-	โคมไฟฟ้า ส่องสว่าง ที่ติดตั้ง	ประชาชนมีความ ปลอดภัยในชีวิตและ ทรัพย์สิน	กองช่าง
๑๘๘	โครงการสร้างองค์เจ้าพ่อบึงหนองคาย	เพื่อสร้างองค์เจ้าพ่อบึงหนองคาย ส่งเสริมการท่องเที่ยว และเป็นสัญลักษณ์ บึงหนองคาย	สร้างองค์เจ้าพ่อบึงหนองคาย	๕๐๐,๐๐๐	-	-	-	-	ประมุข กรรมรูป ปั้นที่ได้รับ	ประชาชนทราบถึง สถานที่ท่องเที่ยวที่มี สัญลักษณ์ ปฎิมากรรม รูปปั้น ณ บึงหนองคาย	กองช่าง
รวม	จำนวน ๑๘๘ โครงการ			๓๒,๕๒๙,๘๐๐	๑๘,๐๗๒,๓๐๐	๑๓,๘๕๒,๖๐๐	๑๒,๙๕๘,๓๕๐	๑๓,๖๑๒,๑๐๐			

➤ แผนงานเคหะและชุมชน

ที่	โครงการ	วัตถุประสงค์	เป้าหมาย (ผลผลิตของโครงการ)	งบประมาณ					ตัวชี้วัด (KPI)	ผลที่คาดว่าจะได้รับ	หน่วยงาน รับผิดชอบหลัก
				๒๕๖๖ (บาท)	๒๕๖๗ (บาท)	๒๕๖๘ (บาท)	๒๕๖๙ (บาท)	๒๕๗๐ (บาท)			
๑	ขยายไฟสายดับ ข้างวัดด้านหลังบ้าน นายกำธร หมู่ที่ ๓	เพื่อให้ประชาชนมีไฟฟ้าใช้อย่าง ทั่วถึง	ขยายไฟสายดับ ยาว ๘๐ เมตร	-	-	-	-	๒๐๐,๐๐๐	จำนวน ๑ แห่ง	ป้องกันอันตราย ประชาชน มีความ ปลอดภัยในการสัญจร	กองช่าง
๒	ขยายเขตไฟฟ้า สายบ้านวังยางเหนือ- บ้านดอนกอก หมู่ที่ ๑๑	เพื่อให้ประชาชนมีไฟฟ้าใช้อย่าง ทั่วถึง	ขยายเขตไฟฟ้า ระยะทาง ๕๐๐	-	-	-	-	๕๐๐,๐๐๐	จำนวน ๑ แห่ง	ป้องกันอันตราย ประชาชน มีความ ปลอดภัยในการสัญจร	กองช่าง
๓	ขยายเขตไฟฟ้า ขอยสีจันทร์-ขอยแห้งค์ น้ำ หมู่ที่ ๘	เพื่อให้ประชาชนมีไฟฟ้าใช้อย่าง ทั่วถึง	ขยายเขตไฟฟ้า จำนวน ๔ ต้น	-	-	-	-	๓๐๐,๐๐๐	จำนวน ๑ แห่ง	ป้องกันอันตราย ประชาชน มีความ ปลอดภัยในการสัญจร	กองช่าง

ที่	โครงการ	วัตถุประสงค์	เป้าหมาย (ผลผลิตของโครงการ)	งบประมาณ					ตัวชี้วัด (KPI)	ผลที่คาดว่าจะได้รับ	หน่วยงาน รับผิดชอบหลัก
				๒๕๖๖ (บาท)	๒๕๖๗ (บาท)	๒๕๖๘ (บาท)	๒๕๖๙ (บาท)	๒๕๗๐ (บาท)			
๔	ขยายเขตไฟฟ้า ขอยบ้านนายนิกร หมู่ที่ ๗	เพื่อให้ประชาชนมีไฟฟ้าใช้ได้อย่างทั่วถึง	ขยายเขตไฟฟ้า จำนวน ๑ ต้น	-	-	-	-	๑๕๐,๐๐๐	จำนวน ๑ แห่ง	ป้องกันอันตรายประชาชน มีความปลอดภัยในการสัญจร	กองช่าง
๕	ขยายเขตไฟฟ้า บ้านเบ็ดน้อย - บ้านเบ็ดใหญ่ หมู่ที่ ๗	เพื่อให้ประชาชนมีไฟฟ้าใช้ได้อย่างทั่วถึง	ขยายเขตไฟฟ้า จำนวน ๒ ต้น	-	-	-	-	๒๕๐,๐๐๐	จำนวน ๑ แห่ง	ป้องกันอันตรายประชาชน มีความปลอดภัยในการสัญจร	กองช่าง
๖	ขยายเขตไฟฟ้า บ้านเลขที่ ๑๖๕ หมู่ที่ ๗	เพื่อให้ประชาชนมีไฟฟ้าใช้ได้อย่างทั่วถึง	ขยายเขตไฟฟ้า จำนวน ๒ ต้น	-	-	-	-	๒๕๐,๐๐๐	จำนวน ๑ แห่ง	ป้องกันอันตรายประชาชน มีความปลอดภัยในการสัญจร	กองช่าง
๗	ขยายเขตประปา ภายในตำบล	เพื่อให้ประชาชนได้น้ำสะอาดใช้อย่างเพียงพอและระบบประปาชุมชนมีสภาพพร้อมใช้ไม่ชำรุด	ขยายเขตประปาภายในตำบล ม.๑ - ๑๔	๓๐๐,๐๐๐	๓๐๐,๐๐๐	๓๐๐,๐๐๐	๓๐๐,๐๐๐	๓๐๐,๐๐๐	ขยายเขตประปาเพิ่มขึ้น	ประชาชนมีน้ำสะอาดใช้อย่างทั่วถึง	กองช่าง
๘	ขยายเขตไฟฟ้าแรงสูง ภายในตำบล	เพื่อให้ประชาชนมีไฟฟ้าใช้อย่างทั่วถึง	ขยายเขตไฟฟ้าแรงสูง ภายในตำบล ม.๑-๑๔ ระยะทาง ๑,๐๐๐ เมตร	๑,๐๐๐,๐๐๐	๑,๐๐๐,๐๐๐	๑,๐๐๐,๐๐๐	๑,๐๐๐,๐๐๐	๑,๐๐๐,๐๐๐	ขยายเขตไฟฟ้าแรงสูงเพิ่มขึ้น	ประชาชนมีไฟฟ้าใช้ทั่วถึงและคุณภาพชีวิตดีขึ้นทั่วถึง	กองช่าง
๙	ขยายเขตไฟฟ้า ภายในตำบล	เพื่อให้ประชาชนมีไฟฟ้าใช้อย่างทั่วถึง	ขยายเขตไฟฟ้าแรงต่ำ ปักพาดสายดับ/ติดตั้งระบบไฟฟ้าแสงสว่างภายในตำบล ม.๑-๑๔ ระยะทาง ๑,๓๐๐ เมตร	๕๐๐,๐๐๐	๗๐๐,๐๐๐	๕๐๐,๐๐๐	๗๐๐,๐๐๐	๕๐๐,๐๐๐	ขยายเขตไฟฟ้าเพิ่มขึ้น	ประชาชนมีไฟฟ้าใช้ทั่วถึงและคุณภาพชีวิตดีขึ้นทั่วถึง	กองช่าง
รวม	จำนวน ๙ โครงการ			๑,๘๐๐,๐๐๐	๒,๐๐๐,๐๐๐	๑,๘๐๐,๐๐๐	๒,๐๐๐,๐๐๐	๓,๔๕๐,๐๐๐			

► แผนงานศาสนา วัฒนธรรมและนันทนาการ

ที่	โครงการ	วัตถุประสงค์	เป้าหมาย (ผลผลิตของโครงการ)	งบประมาณ					ตัวชี้วัด (KPI)	ผลที่คาดว่าจะได้รับ	หน่วยงาน รับผิดชอบหลัก
				๒๕๖๖ (บาท)	๒๕๖๗ (บาท)	๒๕๖๘ (บาท)	๒๕๖๙ (บาท)	๒๕๗๐ (บาท)			
๑	โครงการจัดการแข่งขันกีฬาต่อต้านยาเสพติด	เพื่อเชื่อมความสัมพันธ์ ประชาชนในตำบลและส่งเสริมให้มีสุขภาพแข็งแรงและการใช้เวลาว่างให้เกิดประโยชน์หลักไกลยาเสพติด	จัดกิจกรรมแข่งขันกีฬาระดับตำบล	๕๐๐,๐๐๐	๕๐๐,๐๐๐	๕๐๐,๐๐๐	๕๐๐,๐๐๐	๕๐๐,๐๐๐	จัดกิจกรรมปีละ ๑ ครั้ง	ประชาชนมีสุขภาพแข็งแรง เกิดความรักความสามัคคีในหมู่คณะห่างไกลยาเสพติด	กองการศึกษา

ที่	โครงการ	วัตถุประสงค์	เป้าหมาย (ผลผลิตของโครงการ)	งบประมาณ					ตัวชี้วัด (KPI)	ผลที่คาดว่าจะได้รับ	หน่วยงาน รับผิดชอบหลัก
				๒๕๖๖ (บาท)	๒๕๖๗ (บาท)	๒๕๖๘ (บาท)	๒๕๖๙ (บาท)	๒๕๗๐ (บาท)			
๒	โครงการเดินแอโรบิค	เพื่อสร้างความสามัคคี และการใช้เวลาว่างให้เกิดประโยชน์ในชุมชน	จัดประกวดเดินแอโรบิค ภายในตำบล	๕๐,๐๐๐	๕๐,๐๐๐	๕๐,๐๐๐	๕๐,๐๐๐	๕๐,๐๐๐	จัดกิจกรรมปีละ ๑ ครั้ง	ประชาชนสุขภาพแข็งแรง	กองการศึกษา
๓	โครงการอบรมพัฒนาบุคลากรทางด้านกีฬาและนันทนาการ	เพื่อให้ความรู้ด้านกีฬาและสนับสนุนให้ออกกำลังกาย ใช้เวลาว่างให้เกิดประโยชน์	อบรม เยาวชน ประชาชนในพื้นที่ตำบล ม.๑-๑๔ จำนวน ๑,๐๐๐ คน	๒๐๐,๐๐๐	๒๐๐,๐๐๐	๒๐๐,๐๐๐	๒๐๐,๐๐๐	๒๐๐,๐๐๐	จัดกิจกรรมปีละ ๑ ครั้ง	เยาวชนและผู้เข้าร่วมโครงการมีความรู้และทักษะทางด้านกีฬาเพิ่มมากขึ้น	กองการศึกษา
๔	โครงการส่งเสริมส่งนักกีฬานิตต่างๆ เข้าแข่งขันตามที่หน่วยงานหรือองค์อื่นจัดขึ้นในทุกระดับ	เพื่อสร้างชื่อเสียงให้กับเทศบาล และมีทรัพยากรที่เข้มแข็ง สร้างความภาคภูมิใจให้แก่ท้องถิ่น	ส่งเสริมส่งนักกีฬาในตำบลเข้าแข่งขันทุกระดับ	๕๐,๐๐๐	๕๐,๐๐๐	๕๐,๐๐๐	๕๐,๐๐๐	๕๐,๐๐๐	ปีละ ๑ ครั้ง	นักกีฬามีขวัญกำลังใจ และส่งเสริมการนักกีฬาให้ก้าวหน้า	กองการศึกษา
๕	โครงการฝึกอบรม ทักษะพื้นฐานฟุตบอล (อะคาเดมี่)	เพื่ออบรม ทักษะพื้นฐานฟุตบอล (อะคาเดมี่)	เด็ก เยาวชน ในพื้นที่ จำนวน ๑๐๐ คน	๑๕๐,๐๐๐	๑๕๐,๐๐๐	๑๕๐,๐๐๐	๑๕๐,๐๐๐	๑๕๐,๐๐๐	ปีละ ๑๐๐ คน	เด็ก เยาวชน ได้มีทักษะด้านกีฬาฟุตบอลที่ถูกต้อง	กองการศึกษา
๖	โครงการอบรมให้ความรู้พื้นฐานศิลปะป้องกันตัว ใช้เวลาว่างให้เกิดประโยชน์ห่างไกลยาเสพติด	เพื่ออบรมให้ความรู้พื้นฐานศิลปะป้องกันตัว ใช้เวลาว่างให้เกิดประโยชน์ห่างไกลยาเสพติด	เด็ก เยาวชน ประชาชน ในพื้นที่ จำนวน ๒๕๐ คน	๑๐๐,๐๐๐	๑๐๐,๐๐๐	๑๐๐,๐๐๐	๑๐๐,๐๐๐	๑๐๐,๐๐๐	ปีละ ๒๕๐ คน	เด็ก เยาวชน ประชาชน ได้เรียนรู้ทักษะพื้นฐานศิลปะป้องกันตัว ใช้เวลาว่างให้เกิดประโยชน์ห่างไกลยาเสพติด	กองการศึกษา
๗	โครงการฝึกอบรมทักษะพื้นฐานการเล่นกีฬาสาธิต	เพื่อฝึกอบรมทักษะพื้นฐานการเล่นกีฬาสาธิตที่ถูกต้องฟุตบอล, วอลเลย์บอล, ตะกร้อ, เปตอง	เด็ก เยาวชน ประชาชน ในพื้นที่ จำนวน ๔๐๐ คน	๑๕๐,๐๐๐	๑๕๐,๐๐๐	๑๕๐,๐๐๐	๑๕๐,๐๐๐	๑๕๐,๐๐๐	ปีละ ๑๐๐ คน	เด็ก เยาวชน ประชาชน ได้ทักษะพื้นฐานการเล่นกีฬาสาธิตที่ถูกต้องฟุตบอล, วอลเลย์บอล, ตะกร้อ, เปตอง	กองการศึกษา
๘	โครงการส่งเสริมสนับสนุนการอนุรักษ์วัฒนธรรมท้องถิ่น	เพื่อส่งเสริมสนับสนุนการจัดกิจกรรมอนุรักษ์วัฒนธรรมท้องถิ่น	จัดกิจกรรมส่งเสริมอนุรักษ์วัฒนธรรมท้องถิ่น	๑๐๐,๐๐๐	๑๐๐,๐๐๐	๑๐๐,๐๐๐	๑๐๐,๐๐๐	๑๐๐,๐๐๐	ปีละ ๑ ครั้ง	ประชาชนได้อนุรักษ์วัฒนธรรมประเพณีอันดีงามของท้องถิ่น	กองการศึกษา

ที่	โครงการ	วัตถุประสงค์	เป้าหมาย (ผลผลิตของโครงการ)	งบประมาณ					ตัวชี้วัด (KPI)	ผลที่คาดว่าจะได้รับ	หน่วยงาน รับผิดชอบหลัก
				๒๕๖๖ (บาท)	๒๕๖๗ (บาท)	๒๕๖๘ (บาท)	๒๕๖๙ (บาท)	๒๕๗๐ (บาท)			
๙	โครงการบรรพชาสามเณร เฉลิมพระเกียรติ	เพื่อส่งเสริมให้เด็กและเยาวชนได้มีความรู้ด้านพุทธศาสนาในช่วงปิดภาคเรียน	เด็กและเยาวชนในพื้นที่ จำนวน ๓๐ คน	๕๐,๐๐๐	๕๐,๐๐๐	๕๐,๐๐๐	๕๐,๐๐๐	๕๐,๐๐๐	ปีละ ๑ ครั้ง	เด็กและเยาวชนมีคุณธรรมจริยธรรม ใช้เวลาว่างศึกษาพุทธศาสนา	กองการศึกษา
๑๐	โครงการรดน้ำดำหัวผู้สูงอายุในวันสงกรานต์	เพื่อให้ประชาชนเข้าร่วมรดน้ำดำหัวผู้สูงอายุในวันสงกรานต์	จัดกิจกรรมฯ ผู้สูงอายุในตำบล	๘๐,๐๐๐	๘๐,๐๐๐	๘๐,๐๐๐	๘๐,๐๐๐	๘๐,๐๐๐	ปีละ ๑ ครั้ง	อนุรักษ์ประเพณีอันดีงามของท้องถิ่นผู้สูงอายุมีขวัญกำลังใจ	กองการศึกษา
๑๑	โครงการประเพณีลอยกระทง (บึงหนองคาย)	เพื่อให้ประชาชนได้อนุรักษ์สืบสานประเพณีท้องถิ่นคงอยู่สืบไปส่งเสริมการท่องเที่ยวในตำบล	จัดกิจกรรม ณ บึงหนองคาย	๑,๒๐๐,๐๐๐	๑,๒๐๐,๐๐๐	๑,๒๐๐,๐๐๐	๑,๒๐๐,๐๐๐	๑,๒๐๐,๐๐๐	ปีละ ๑ ครั้ง	ประชาชนได้อนุรักษ์ประเพณีอันดีงามของท้องถิ่น	กองการศึกษา
๑๒	โครงการประเพณีแข่งเรือก๊ีบ	เพื่อให้ประชาชนอนุรักษ์สืบสานประเพณีท้องถิ่น สร้างความสามัคคีในชุมชน	จัดกิจกรรมฯ ณ ลำห้วยโซ่	๓๐๐,๐๐๐	๒๐๐,๐๐๐	๒๐๐,๐๐๐	๒๐๐,๐๐๐	๒๐๐,๐๐๐	ปีละ ๑ ครั้ง	อนุรักษ์ประเพณีอันดีงามของท้องถิ่นชุมชนมีความสามัคคี	กองการศึกษา
๑๓	โครงการอบรมลานบุญ ลานธรรม ลานปัญญา	ส่งเสริมให้ ประชาชนทั่วไปเข้าวัดฟังธรรมทุกวันพระ	จัดกิจกรรม ประชาสัมพันธ์ ม.๑ - ๑๔	๑๐,๐๐๐	๑๐,๐๐๐	๑๐,๐๐๐	๑๐,๐๐๐	๑๐,๐๐๐	ปีละ ๑ ครั้ง	ประชาชนจะเข้าวัดเพิ่มมากขึ้น	กองการศึกษา
๑๔	โครงการสนับสนุนกิจกรรมทางศาสนา วัดในเขตตำบลวัดธาตุ	เพื่อสนับสนุนกิจกรรมทางศาสนา	สนับสนุนวัดทั้ง ๑๓ วัดในเขตพื้นที่ตำบล วัดธาตุ	๑๓๐,๐๐๐	๑๓๐,๐๐๐	๑๓๐,๐๐๐	๑๓๐,๐๐๐	๑๓๐,๐๐๐	จำนวน ๑๓ แห่ง	ประชาชนมีส่วนร่วมกิจกรรมทางศาสนาเพิ่มมากขึ้น	กองการศึกษา
๑๕	โครงการสนับสนุนประเพณีบุญบั้งไฟ ตำบลวัดธาตุ	เพื่อสนับสนุนประเพณีบุญบั้งไฟ	สนับสนุนประเพณีบุญบั้งไฟตำบลวัดธาตุ จำนวน ๕ หมู่บ้าน	๕๐๐,๐๐๐	๕๐๐,๐๐๐	๕๐๐,๐๐๐	๕๐๐,๐๐๐	๕๐๐,๐๐๐	จำนวน ๕ หมู่บ้าน	ประชาชนมีส่วนร่วมในการจัดประเพณีบุญบั้งไฟเพิ่มมากขึ้น	กองการศึกษา
๑๖	โครงการอบรมให้ความรู้ ภูมิปัญญาท้องถิ่น อาหารพื้นบ้าน	เพื่ออบรมให้ความรู้ ภูมิปัญญาท้องถิ่น อาหารพื้นบ้าน	เด็ก เยาวชน ประชาชน ในพื้นที่ จำนวน ๒๕๐ คน	๑๕๐,๐๐๐	๑๕๐,๐๐๐	๑๕๐,๐๐๐	๑๕๐,๐๐๐	๑๕๐,๐๐๐	ปีละ ๒๕๐ คน	เด็ก เยาวชน ประชาชน ในพื้นที่รับความรู้ในด้านอาหารพื้นบ้าน	กองการศึกษา
๑๗	โครงการเทศกาลกินลูกตาล	เพื่อจัดโครงการเทศกาลกินลูกตาลส่งเสริมพัฒนาการท่องเที่ยวบึงหนองคาย	จัดกิจกรรมปี ๑ ครั้ง	๓๐๐,๐๐๐	๓๐๐,๐๐๐	๓๐๐,๐๐๐	๓๐๐,๐๐๐	๓๐๐,๐๐๐	ปีละ ๑ ครั้ง	ประชาชนมีส่วนร่วมและส่งเสริมการท่องเที่ยว	กองการศึกษา

ที่	โครงการ	วัตถุประสงค์	เป้าหมาย (ผลผลิตของโครงการ)	งบประมาณ					ตัวชี้วัด (KPI)	ผลที่คาดว่าจะได้รับ	หน่วยงาน รับผิดชอบหลัก
				๒๕๖๖ (บาท)	๒๕๖๗ (บาท)	๒๕๖๘ (บาท)	๒๕๖๙ (บาท)	๒๕๗๐ (บาท)			
๑๘	โครงการแข่งขันกีฬาสากล	เพื่อใช้เวลาว่างให้เกิดประโยชน์ ห่างไกลยาเสพติด และเน้นการมีส่วนร่วม ส่วนร่วมของเยาวชน	จัดกิจกรรมให้เยาวชน ประชาชน ใน ตำบล และพื้นที่ใกล้เคียงเข้าร่วมการ แข่งขันกีฬาตะกร้อ ฟุตบอล เปตอง วอลเลย์บอล หมากรุก จำนวน ๑,๐๐๐ คน	๕๐๐,๐๐๐	๕๐๐,๐๐๐	๕๐๐,๐๐๐	๕๐๐,๐๐๐	๕๐๐,๐๐๐	ปีละ ๑ ครั้ง	เยาวชน ประชาชน ใน ตำบล มีสุขภาพแข็งแรง เกิดความรักความสามัคคี ห่างไกลยาเสพติด	กองการศึกษา
๑๙	โครงการเทศกาลประเพณีสงกรานต์	เพื่อให้เยาวชน ประชาชนในพื้นที่ ตำบล และพื้นที่ใกล้เคียงเข้าร่วม โครงการประเพณีสงกรานต์ รดน้ำ ดำหัวผู้สูงอายุ ขอพรเพื่อเป็นสิริ มงคล	จัดกิจกรรมให้เยาวชน ประชาชนใน พื้นที่ตำบล และพื้นที่ใกล้เคียงเข้า ร่วมโครงการประเพณีสงกรานต์ รด น้ำดำหัวผู้สูงอายุ ขอพรเพื่อเป็นสิริ มงคล จำนวน ๑,๐๐๐ คน	๕๐๐,๐๐๐	๕๐๐,๐๐๐	๕๐๐,๐๐๐	๕๐๐,๐๐๐	๕๐๐,๐๐๐	ปีละ ๑ ครั้ง	อนุรักษ์ประเพณีอันดี งามของท้องถิ่นผู้สูงอายุ มีขวัญกำลังใจ	กองการศึกษา
๒๐	โครงการเทศกาลปีใหม่ ณ บึงหนองคาย	เพื่อให้เยาวชน ประชาชนในพื้นที่ ตำบล และพื้นที่ใกล้เคียงเข้าร่วม โครงการเทศกาลปีใหม่ ณ บึง หนองคาย	จัดกิจกรรมให้เยาวชน ประชาชนใน พื้นที่ตำบล และพื้นที่ใกล้เคียงเข้า ร่วมโครงการเทศกาลปีใหม่ ณ บึง หนองคาย จำนวน ๑,๐๐๐ คน	๕๐๐,๐๐๐	๕๐๐,๐๐๐	๕๐๐,๐๐๐	๕๐๐,๐๐๐	๕๐๐,๐๐๐	ปีละ ๑ ครั้ง	อนุรักษ์วัฒนธรรม ประเพณีอันดีงามของ ท้องถิ่น	กองการศึกษา
๒๑	โครงการสืบสานตำนานบึงหนองคาย	เพื่อให้เยาวชน ประชาชนในพื้นที่ ตำบล และพื้นที่ใกล้เคียงเข้าร่วม โครงการสืบสานตำนานบึงหนองคาย	จัดกิจกรรมให้เยาวชน ประชาชนใน พื้นที่ตำบล และพื้นที่ใกล้เคียงเข้า ร่วมโครงการสืบสานตำนานบึง หนองคาย จำนวน ๑,๐๐๐ คน	๒๐๐,๐๐๐	๒๐๐,๐๐๐	๒๐๐,๐๐๐	๒๐๐,๐๐๐	๒๐๐,๐๐๐	ปีละ ๑ ครั้ง	อนุรักษ์วัฒนธรรม ประเพณีอันดีงามของ ท้องถิ่น	กองการศึกษา
๒๒	โครงการบวงสรวงเจ้าพ่อบึงหนองคาย	เพื่อให้เยาวชน ประชาชนในพื้นที่ ตำบล และพื้นที่ใกล้เคียงเข้าร่วม การจัดพิธีบวงสรวงเจ้าพ่อบึง หนองคาย เพื่อเป็นสิริมงคล	จัดกิจกรรมให้เยาวชน ประชาชนใน พื้นที่ตำบล และพื้นที่ใกล้เคียงเข้า ร่วมการจัดพิธีบวงสรวงเจ้าพ่อบึง หนองคาย เพื่อเป็นสิริมงคล จำนวน ๒,๐๐๐ คน	๑,๐๐๐,๐๐๐	๑,๐๐๐,๐๐๐	๑,๐๐๐,๐๐๐	๑,๐๐๐,๐๐๐	๑,๐๐๐,๐๐๐	ปีละ ๑ ครั้ง	อนุรักษ์วัฒนธรรม ประเพณีอันดีงามของ ท้องถิ่น	กองการศึกษา
๒๓	โครงการเทศกาลรับลมหนาว ณ บึง หนองคาย	เพื่อให้เยาวชน ประชาชนในพื้นที่ ตำบล และพื้นที่ใกล้เคียงเข้าร่วม โครงการเทศกาลรับลมหนาว ณ บึงหนองคาย	จัดกิจกรรมให้ประชาชนในพื้นที่ ตำบล และพื้นที่ใกล้เคียงเข้าร่วม เทศกาลรับลมหนาว ณ บึงหนองคาย จำนวน ๑,๐๐๐ คน	๓๐๐,๐๐๐	๓๐๐,๐๐๐	๓๐๐,๐๐๐	๓๐๐,๐๐๐	๓๐๐,๐๐๐	ปีละ ๑ ครั้ง	อนุรักษ์วัฒนธรรม ประเพณีอันดีงามของ ท้องถิ่น	กองการศึกษา

ที่	โครงการ	วัตถุประสงค์	เป้าหมาย (ผลผลิตของโครงการ)	งบประมาณ					ตัวชี้วัด (KPI)	ผลที่คาดว่าจะได้รับ	หน่วยงาน รับผิดชอบหลัก
				๒๕๖๖ (บาท)	๒๕๖๗ (บาท)	๒๕๖๘ (บาท)	๒๕๖๙ (บาท)	๒๕๗๐ (บาท)			
๒๔	โครงการทำสื่อ ประชาสัมพันธ์ ประเพณี และวัฒนธรรม ของท้องถิ่นและจังหวัด หนองคาย	เพื่อส่งเสริมการท่องเที่ยวท้องถิ่น และจังหวัดหนองคายทุกระดับ	จัดทำสื่อ ประชาสัมพันธ์	๕๐,๐๐๐	๕๐,๐๐๐	๕๐,๐๐๐	๕๐,๐๐๐	๕๐,๐๐๐	ปีละ ๑ ครั้ง	ประชาชนจังหวัดอื่นๆ ได้รับทราบถึงประเพณี และวัฒนธรรมอันดีงาม ของจังหวัด	กองการศึกษา
รวม	จำนวน ๒๔ โครงการ			๗,๐๗๐,๐๐๐	๖,๙๗๐,๐๐๐	๖,๙๗๐,๐๐๐	๖,๙๗๐,๐๐๐	๖,๙๗๐,๐๐๐			

รายละเอียดโครงการพัฒนา
แผนพัฒนาพัฒนาท้องถิ่น (พ.ศ.๒๕๖๖-๒๕๗๐)
เทศบาลตำบลวัดธาตุ อำเภอเมืองหนองคาย จังหวัดหนองคาย

ก.ยุทธศาสตร์จังหวัดที่ ๓ การเสริมสร้างความมั่นคงของคน สังคม และสิ่งแวดล้อม

ข.ยุทธศาสตร์การพัฒนาของ อปท.ในเขตจังหวัดที่ ๒ การส่งเสริมการกีฬา การท่องเที่ยวและการจัดการสิ่งแวดล้อมอย่างยั่งยืน

ข.ยุทธศาสตร์การพัฒนาของ อปท.ในเขตจังหวัดที่ ๓ การสร้างโอกาสให้กับประชาชนเพื่อลดการเหลื่อมล้ำและเพิ่มความมั่นคงในชีวิต

ยุทธศาสตร์การพัฒนาที่ ๓ การพัฒนาคุณภาพชีวิต สังคม และสาธารณสุข และสิ่งแวดล้อม

➤ แผนงานการรักษาความสงบภายใน

ที่	โครงการ	วัตถุประสงค์	เป้าหมาย (ผลผลิตของโครงการ)	งบประมาณ					ตัวชี้วัด (KPI)	ผลที่คาดว่าจะได้รับ	หน่วยงาน รับผิดชอบหลัก
				๒๕๖๖ (บาท)	๒๕๖๗ (บาท)	๒๕๖๘ (บาท)	๒๕๖๙ (บาท)	๒๕๗๐ (บาท)			
๑	โครงการติดตั้งกล้องวงจรปิด หมู่ที่ ๑	เพื่อลดอุบัติเหตุ แหล่งอบายมุขและแหล่งมั่วสุมในหมู่บ้าน/ชุมชนลดลง	ติดตั้งกล้องวงจรปิด (CCTV) พร้อมระบบ ทางแยกหมู่บ้าน	๑๐๐,๐๐๐	-	-	-	-	กล้องวงจรปิดที่ติดตั้ง	ลดการแพร่ระบาดของยาเสพติดในหมู่บ้าน/ชุมชน	สำนักปลัด
๒	โครงการติดตั้งกล้องวงจรปิด หมู่ที่ ๑๒	เพื่อลดอุบัติเหตุ แหล่งอบายมุขและแหล่งมั่วสุมในหมู่บ้าน/ชุมชนลดลง	ติดตั้งกล้องวงจรปิด (CCTV)พร้อมระบบ ทางแยกหมู่บ้าน	๑๐๐,๐๐๐	-	-	-	-	กล้องวงจรปิดที่ได้รับ	ลดการแพร่ระบาดของยาเสพติดในหมู่บ้าน/ชุมชน	สำนักปลัด
๓	โครงการติดตั้งสัญญาณไฟจราจรพร้อมป้ายบอกทาง หมู่ที่ ๔	เพื่อลดอุบัติเหตุ ประชาชนในพื้นที่มีความปลอดภัยในการสัญจร	สัญญาณไฟจราจร พร้อมป้ายบอกทาง บริเวณเส้นทางเชื่อมไป อ.เพ็ญ	๑๐๐,๐๐๐	-	-	-	-	สัญญาณไฟจราจรพร้อมป้ายที่ติดตั้ง	ลดอุบัติเหตุ ประชาชนมีความปลอดภัยในการสัญจร	สำนักปลัด
๔	โครงการติดตั้งกล้องวงจรปิด ภายในตำบล	เพื่อให้แหล่งอบายมุขและแหล่งมั่วสุมในหมู่บ้าน/ชุมชนลดลง	ติดตั้งระบบกล้องวงจรปิด ภายในตำบล ทั้ง ๑๔ หมู่บ้าน	๑,๐๐๐,๐๐๐	-	๕๐๐,๐๐๐	-	-	ระบบกล้องวงจรปิด ที่ติดตั้ง	ลดการแพร่ระบาดของยาเสพติดในหมู่บ้าน/ชุมชน	สำนักปลัด
๕	โครงการติดตั้งไฟกระพริบและป้ายจราจรภายในตำบล	เพื่อให้มีไฟกระพริบและป้ายจราจรภายในตำบล	ติดตั้งไฟกระพริบและป้ายจราจร จำนวน ๔ ชุด	-	-	๓๐๐,๐๐๐	-	-	จำนวน ๔ ชุด	การจราจรมีความสะดวก รวดเร็วขึ้นและมีความปลอดภัย	สำนักปลัด
๖	โครงการฝึกอบรมและทบทวนอาสาสมัครป้องกันภัยฝ่ายพลเรือน (อปพร.)	เพื่อให้มี อปพร.เพียงพอในการช่วยเหลือและบรรเทาความเดือดร้อนของประชาชนได้ทันทั่วทั้ง	จัดกิจกรรมและศึกษาดูงาน ม.๑ - ๑๔	๒๐๐,๐๐๐	๒๐๐,๐๐๐	๒๐๐,๐๐๐	๒๐๐,๐๐๐	๒๐๐,๐๐๐	ปีละ ๑ ครั้ง	อปพร.มีความรู้และบรรเทาความเดือดร้อนของประชาชน	สำนักปลัด

ที่	โครงการ	วัตถุประสงค์	เป้าหมาย (ผลผลิตของโครงการ)	งบประมาณ					ตัวชี้วัด (KPI)	ผลที่คาดว่าจะได้รับ	หน่วยงาน รับผิดชอบหลัก
				๒๕๖๖ (บาท)	๒๕๖๗ (บาท)	๒๕๖๘ (บาท)	๒๕๖๙ (บาท)	๒๕๗๐ (บาท)			
๗	โครงการรณรงค์ลดอุบัติเหตุช่วงเทศกาลวันสงกรานต์	เพื่อลดอุบัติเหตุบนถนนช่วงเทศกาลวันสงกรานต์	จัดกิจกรรมรณรงค์ ประชาสัมพันธ์ ช่วงวันสงกรานต์ (๗ วันแห่งความปลอดภัย)	๕๐,๐๐๐	๕๐,๐๐๐	๕๐,๐๐๐	๕๐,๐๐๐	๕๐,๐๐๐	จัดกิจกรรมปีละ ๑ ครั้ง	ลดการเกิดอุบัติเหตุบนท้องถนนประชาชนปฏิบัติตามกฎจราจร	สำนักปลัด
๘	โครงการรณรงค์ลดอุบัติเหตุช่วงเทศกาลปีใหม่	เพื่อลดอุบัติเหตุบนถนนช่วงเทศกาลปีใหม่	จัดกิจกรรมรณรงค์ประชาสัมพันธ์ ช่วงวันปีใหม่ (๗ วันแห่งความปลอดภัย)	๕๐,๐๐๐	๕๐,๐๐๐	๕๐,๐๐๐	๕๐,๐๐๐	๕๐,๐๐๐	จัดกิจกรรมปีละ ๑ ครั้ง	ลดการเกิดอุบัติเหตุบนท้องถนนประชาชนปฏิบัติตามกฎจราจร	สำนักปลัด
๙	โครงการฝึกอบรมชุดปฏิบัติการจิตอาสาภัยพิบัติประจำเทศบาลตำบลวัดธาตุ	เพื่อเสริมสร้างศักยภาพ ความเข้มแข็ง และความรู้ให้แก่เทศบาล ให้มีบุคลากรที่สามารถช่วยเหลือเจ้าหน้าที่งานในการบรรเทาสาธารณภัยได้อย่างมีประสิทธิภาพ	จิตอาสาภัยพิบัติของเทศบาล จำนวน ๕๐ คน	๒๐๐,๐๐๐	๒๐๐,๐๐๐	๒๐๐,๐๐๐	๒๐๐,๐๐๐	๒๐๐,๐๐๐	จำนวนร้อยละ ๘๐ ของเป้าหมาย	ผู้เข้ารับการอบรมสามารถปฏิบัติหน้าที่ช่วยเหลือเจ้าหน้าที่งานในการป้องกันและบรรเทาสาธารณภัยในพื้นที่เกิดเหตุได้อย่างถูกต้อง รวดเร็ว เป็นระบบ และมีมาตรฐานเดียวกัน	สำนักปลัด
๑๐	โครงการฝึกอบรมเตรียมความพร้อมการป้องกันสาธารณภัย (แผ่นดินไหว อัคคีภัย วาตภัย โคลนถล่ม อุบัติเหตุบนท้องถนน)	เพื่อสร้างจิตสำนึกให้แก่ประชาชนในการฟื้นฟูอนุรักษ์ทรัพยากรธรรมชาติและสิ่งแวดล้อม	จัดกิจกรรมฝึกอบรมทบทวนและซักซ้อมการป้องกันภัยให้อาสาสมัครตำบล	๕๐,๐๐๐	๕๐,๐๐๐	๕๐,๐๐๐	๕๐,๐๐๐	๕๐,๐๐๐	ปีละ ๑ ครั้ง	การปฏิบัติงานด้านการป้องกันและบรรเทาสาธารณภัยมีประสิทธิภาพ	สำนักปลัด
๑๑	โครงการสงเคราะห์ พี่นุผู้ประสบสาธารณภัยต่างๆ ภายในตำบล(เช่น ภัยแล้ง ภัยหนาว แผ่นดินถล่ม อุทกภัย น้ำป่าไหลหลาก เป็นต้น)	เพื่อช่วยเหลือผู้ประสบภัยต่างๆ ในตำบล	ให้ความช่วยเหลือผู้ประสบภัยฯ ภายในตำบล ม.๑ - ๑๔	๕๐๐,๐๐๐	๕๐๐,๐๐๐	๕๐๐,๐๐๐	๕๐๐,๐๐๐	๕๐๐,๐๐๐	ร้อยละ ๑๐๐ ของประชาชนที่ประสบภัย	ผู้ประสบภัยได้รับการบรรเทาช่วยเหลือภาวะร่างกายและจิตใจดีขึ้น	สำนักปลัด
๑๒	จัดซื้อถังดับเพลิงพร้อมตู้ดับเพลิงมอบให้ชุมชน	เพื่อให้ชุมชนมีอุปกรณ์ดับเพลิง	ซื้อถังฯ ติดตั้งทั้ง ๑๔ หมู่	๓๐๐,๐๐๐	๓๐๐,๐๐๐	๓๐๐,๐๐๐	๓๐๐,๐๐๐	๓๐๐,๐๐๐	จุดเสี่ยงจำนวน ๑๔ จุด	ชุมชนมีความปลอดภัยในชีวิตและทรัพย์สิน	สำนักปลัด
๑๓	จัดหาอุปกรณ์ในการป้องกันและบรรเทาสาธารณภัย	เพื่อให้มีอุปกรณ์และเครื่องมือเพียงพอต่อการช่วยเหลือประชาชนในพื้นที่และนอกพื้นที่	จัดหาเครื่องมือและอุปกรณ์กู้ภัย เช่น อุปกรณ์ดับเพลิง สายส่งน้ำ เป็นต้น	๑๐๐,๐๐๐	๑๐๐,๐๐๐	๑๐๐,๐๐๐	๑๐๐,๐๐๐	๑๐๐,๐๐๐	อุปกรณ์และเครื่องมือที่ได้รับ	ประชาชนได้รับความช่วยเหลือและมีอุปกรณ์ เครื่องมือพร้อม	สำนักปลัด
๑๔	โครงการส่งเสริมและเผยแพร่ความรู้ด้านการป้องกันสาธารณภัยต่างๆ	เพื่อให้ประชาชนมีความรู้เรื่องการป้องกัน	จัดกิจกรรม อบรม ปีละ ๑ ครั้ง	๕๐,๐๐๐	๕๐,๐๐๐	๕๐,๐๐๐	๕๐,๐๐๐	๕๐,๐๐๐	ปีละ ๑ ครั้ง	ประชาชนมีความรู้การป้องกัน และสามารถดูแลความสงบเรียบร้อยในชุมชนได้	สำนักปลัด

ที่	โครงการ	วัตถุประสงค์	เป้าหมาย (ผลผลิตของโครงการ)	งบประมาณ					ตัวชี้วัด (KPI)	ผลที่คาดว่าจะได้รับ	หน่วยงาน รับผิดชอบหลัก
				๒๕๖๖ (บาท)	๒๕๖๗ (บาท)	๒๕๖๘ (บาท)	๒๕๖๙ (บาท)	๒๕๗๐ (บาท)			
๑๕	ติดตั้งกระจกโค้งบริเวณจุดเสี่ยงภายใน ตำบล	เพื่อลดอุบัติเหตุในหมู่บ้าน/ชุมชนลดลง	ดำเนินการติดตั้งกระจกโค้งบริเวณ จุดเสี่ยงภายในตำบล	๑๕๐,๐๐๐	๑๕๐,๐๐๐	๑๕๐,๐๐๐	๑๕๐,๐๐๐	๑๕๐,๐๐๐	จำนวน ๑๔ จุด	ประชาชนมีความปลอดภัยใน ชีวิตและทรัพย์สิน	สำนักปลัด
รวม	จำนวน ๑๕ โครงการ			๒,๙๕๐,๐๐๐	๑,๖๕๐,๐๐๐	๒,๔๕๐,๐๐๐	๑,๖๕๐,๐๐๐	๑,๖๕๐,๐๐๐			

➤แผนงานสร้างความเข้มแข็งของชุมชน

ที่	โครงการ	วัตถุประสงค์	เป้าหมาย (ผลผลิตของโครงการ)	งบประมาณ					ตัวชี้วัด (KPI)	ผลที่คาดว่าจะได้รับ	หน่วยงาน รับผิดชอบหลัก
				๒๕๖๖ (บาท)	๒๕๖๗ (บาท)	๒๕๖๘ (บาท)	๒๕๖๙ (บาท)	๒๕๗๐ (บาท)			
๑	โครงการอบรมเยาวชนห่างไกลยาเสพติด	เพื่อให้เด็กและเยาวชนมีความรู้และ ตระหนักถึงโทษยาเสพติด	อบรมเยาวชน ปีละ ๑ ครั้ง จำนวน ๕๐คน	๒๐,๐๐๐	๒๐,๐๐๐	๒๐,๐๐๐	๒๐,๐๐๐	๒๐,๐๐๐	ปีละ ๑ ครั้ง	เยาวชนห่างไกลยาเสพติด	สำนักปลัด
๒	โครงการวันสำคัญทางราชการและ ราชวงศ์ไทย	เพื่อจัดกิจกรรมสำคัญๆ ของทาง ราชการและราชวงศ์ไทย ประชาชน ตระหนักถึงความสำคัญ	จัดกิจกรรม ประชาสัมพันธ์ ม.๑ - ๑๔ เช่น วันจักรี ๑๒ สิงหาคม ๕ ธันวาคมหาราช วันปิยมหาราชฯ เป็นต้น	๑๐๐,๐๐๐	๑๐๐,๐๐๐	๑๐๐,๐๐๐	๑๐๐,๐๐๐	๑๐๐,๐๐๐	ปีละ ๑ ครั้ง	ประชาชนได้แสดงความ จงรักภักดีและรำลึกถึงพระ มหากษัตริย์องค์ที่ทรงมีต่อคน ไทย	สำนักปลัด
๓	โครงการปลูกจิตสำนึกด้านคุณธรรม จริยธรรมและการรวมกลุ่มที่เข้มแข็งกล้า แสดงออก	เพื่อปลูกจิตสำนึกด้านคุณ ธรรม จริยธรรมและการรวม กลุ่มที่เข้มแข็ง กล้าแสดงออก	จัดกิจกรรม รมรงค์เผยแพร่ ประชาสัมพันธ์ประชาชน จำนวน ๒๐๐ ครวีเรือน	๓๐,๐๐๐	๓๐,๐๐๐	๓๐,๐๐๐	๓๐,๐๐๐	๓๐,๐๐๐	จำนวน ๒๐๐ ครัวเรือน	ประชาชนมีคุณธรรม จริยธรรมและการรวมกลุ่มที่ เข้มแข็ง	สำนักปลัด
๔	โครงการส่งเสริม สนับสนุน การเลือกตั้ง การจัดตั้งองค์กรในชุมชน ผู้นำชุมชน หรือ คณะกรรมการชุมชน	เพื่อส่งเสริมการเลือกตั้งทุกระดับใน ตำบลการจัดตั้งองค์กรและกลุ่มต่างๆ ตำบล	สนับสนุน ม. ๑ - ๑๔ ในการจัดตั้ง องค์กรและกลุ่มต่างๆ	๒๐,๐๐๐	๒๐,๐๐๐	๒๐,๐๐๐	๒๐,๐๐๐	๒๐,๐๐๐	จัด กิจกรรมปี ละ ๑ ครั้ง	การพัฒนาชุมชนจัดตั้งองค์กร และกลุ่มต่างๆ	สำนักปลัด
๕	โครงการส่งเสริมวินัยจราจรให้แก่เด็ก เยาวชน และประชาชนในตำบล	เพื่อให้ประชาชน เด็ก เยาวชนมี ความรู้ด้านวินัยจราจร	จัดกิจกรรม ประชาสัมพันธ์ อบรม แก่เด็ก เยาวชน ประชาชน ม.๑ - ๑๔	๕๐,๐๐๐	๕๐,๐๐๐	๕๐,๐๐๐	๕๐,๐๐๐	๕๐,๐๐๐	จำนวน ๑ ครั้งต่อปี	ประชาชนมีวินัยจราจร, อุบัติเหตุลดลง	สำนักปลัด
๖	โครงการรณรงค์ ป้องกัน และแก้ไข ปัญหาเสพติด (To Be Number One)	เพื่อให้ชุมชน ตำบล ร่วมกันป้องกัน และแก้ไขปัญหาเสพติด	จัดกิจกรรม อบรม รณรงค์ ประชาสัมพันธ์ ม.๑ - ๑๔	๕๐,๐๐๐	๕๐,๐๐๐	๕๐,๐๐๐	๕๐,๐๐๐	๕๐,๐๐๐	จัด กิจกรรมปี ละ ๑ ครั้ง	ประชาชนในชุมชนและใน ตำบลห่างไกลยาเสพติด มี ส่วนร่วมในการแก้ปัญหา	สำนักปลัด
๗	โครงการชุมชนปลอดภัยใช้ไฟฟ้าอย่างถูก วิธี	เพื่อส่งเสริม รณรงค์ ให้ประชาชนมี ความปลอดภัยในชีวิตและทรัพย์สิน	รณรงค์อบรมให้ความรู้ เกี่ยวกับ การใช้ไฟฟ้าภายในตำบล จำนวนปี ละ ๑๐๐ ครัวเรือน	๑๐๐,๐๐๐	๑๐๐,๐๐๐	๑๐๐,๐๐๐	๑๐๐,๐๐๐	๑๐๐,๐๐๐	ร้อยละ ๗๐ ของ ผู้เข้าร่วม อบรม	ประชาชนมีความ รู้/มี ปลอดภัยในการใช้ไฟฟ้าได้ อย่างถูกวิธี	สำนักปลัด

ที่	โครงการ	วัตถุประสงค์	เป้าหมาย (ผลผลิตของโครงการ)	งบประมาณ					ตัวชี้วัด (KPI)	ผลที่คาดว่าจะได้รับ	หน่วยงาน รับผิดชอบหลัก
				๒๕๖๖ (บาท)	๒๕๖๗ (บาท)	๒๕๖๘ (บาท)	๒๕๖๙ (บาท)	๒๕๗๐ (บาท)			
๘	โครงการติดตั้งหอกระจายข่าวไร้สาย ภายในตำบล	เพื่อเพิ่มประสิทธิภาพในการให้บริการ ประชาชน ด้านความรู้และ ประชาสัมพันธ์	ติดตั้งหอกระจายข่าวไร้สาย ภายในตำบลวัดธาตุ จำนวน ปีละ ๔ จุด	๕๐๐,๐๐๐	๒๐๐,๐๐๐	๒๐๐,๐๐๐	๒๐๐,๐๐๐	๒๐๐,๐๐๐	จำนวน ปี ละ ๔ จุด	ประชาชนได้รับข่าวสาร ความรู้และบริการของเทศบาล	สำนักปลัด
๙	อุดหนุนคณะกรรมการหมู่บ้าน (กม.) ซ่อมแซมหอกระจายข่าวประจำหมู่บ้าน	เพื่อให้ประชาชนได้รับข้อมูลข่าวสาร ที่ทันสมัย และข้อมูลข่าวสารทาง ราชการ	ซ่อมแซมหอกระจายข่าวประจำ หมู่บ้าน จำนวน ๑๔ แห่ง	๗๐๐,๐๐๐	๗๐๐,๐๐๐	๗๐๐,๐๐๐	๗๐๐,๐๐๐	๗๐๐,๐๐๐	จำนวน ๑๔ แห่ง	ประชาชนได้รับข้อมูลข่าวสาร ที่ทันสมัย และข้อมูล ข่าวสารทางราชการ	สำนักปลัด
รวม	จำนวน ๙ โครงการ			๑,๕๗๐,๐๐๐	๑,๒๗๐,๐๐๐	๑,๒๗๐,๐๐๐	๑,๒๗๐,๐๐๐	๑,๒๗๐,๐๐๐			

➤ แผนงานสังคมสงเคราะห์

ที่	โครงการ	วัตถุประสงค์	เป้าหมาย (ผลผลิตของโครงการ)	งบประมาณ					ตัวชี้วัด (KPI)	ผลที่คาดว่าจะได้รับ	หน่วยงาน รับผิดชอบหลัก
				๒๕๖๖ (บาท)	๒๕๖๗ (บาท)	๒๕๖๘ (บาท)	๒๕๖๙ (บาท)	๒๕๗๐ (บาท)			
๑	โครงการจัดตั้งชมรมเยาวชนจิตอาสา ส่งเสริมสนับสนุนการบริหารจัดการ	เพื่อจัดตั้งชมรมเยาวชน จิตอาสา ส่งเสริมสนับสนุนการบริหารจัดการ การออกค่ายอาสาของเยาวชน	เยาวชนทั้ง ๑๔ หมู่บ้าน	๒๐,๐๐๐	๒๐,๐๐๐	๒๐,๐๐๐	๒๐,๐๐๐	๒๐,๐๐๐	ปีละ ๑ ครั้ง	เยาวชนมีคุณภาพชีวิตดีขึ้น	กองสวัสดิการสังคม
๒	โครงการจัดกิจกรรมรณรงค์ยุติความ รุนแรงต่อเด็กและสตรี	เพื่อรณรงค์เผยแพร่และสร้างความ เข้าใจในการใช้ความรุนแรงต่อเด็กและ สตรี	จัดกิจกรรมรณรงค์เผยแพร่ ประชาสัมพันธ์อบรมให้ความรู้แก่ ประชาชน	๕๐,๐๐๐	๕๐,๐๐๐	๕๐,๐๐๐	๕๐,๐๐๐	๕๐,๐๐๐	จัด กิจกรรมปี ละ ๑ ครั้ง	สังคมลดการใช้ความรุนแรงต่อ เด็กและสตรี	กองสวัสดิการสังคม
๓	โครงการกิจกรรมส่งเสริมพัฒนาคุณภาพ ชีวิตผู้สูงอายุ	เพื่อช่วยเหลือและพัฒนาคุณภาพชีวิต ผู้สูงอายุ และอื่นๆ ในท้องถิ่นให้ดีขึ้น	จัดกิจกรรมพัฒนาผู้สูงอายุและอื่นๆ ในตำบล	๑๐๐,๐๐๐	๑๐๐,๐๐๐	๑๐๐,๐๐๐	๑๐๐,๐๐๐	๑๐๐,๐๐๐	จัด กิจกรรมปี ละ ๑ ครั้ง	ผู้สูงอายุและอื่นๆมีขวัญ กำลังใจและการดำเนินชีวิตมี ความสุข	กองสวัสดิการสังคม
๔	โครงการพัฒนาคุณภาพชีวิตผู้พิการ ผู้ป่วยเอดส์ และโรคอื่นๆ ในท้องถิ่น	เพื่อช่วยเหลือและพัฒนาคุณภาพชีวิต ผู้พิการ ผู้ป่วยเอดส์ และโรคอื่นๆ ใน ท้องถิ่นให้ดีขึ้น	จัดกิจกรรมพัฒนาผู้พิการ ผู้ป่วย เอดส์และโรคอื่นๆ ในตำบล	๑๐๐,๐๐๐	๑๐๐,๐๐๐	๑๐๐,๐๐๐	๑๐๐,๐๐๐	๑๐๐,๐๐๐	ร้อยละ ๗๐ ของผู้ พิการ ผู้ป่วย เอดส์และ โรคอื่นๆ	ผู้ป่วยเอดส์ ผู้พิการและโรค อื่นๆมีขวัญกำลังใจและการ ดำเนินชีวิตมีความสุข	กองสวัสดิการสังคม
๕	โครงการครอบครัวสัมพันธ์	เพื่อเสริมสร้างสถาบันครอบครัว	ครอบครัวในเขตเทศบาลตำบลวัด ธาตุ จำนวน ๑๕๐ ครัวเรือน	๗๐,๐๐๐	๗๐,๐๐๐	๗๐,๐๐๐	๗๐,๐๐๐	๗๐,๐๐๐	จัด กิจกรรมปี ละ ๑ ครั้ง	สถาบันครอบครัวมีความรัก ความสามัคคี	กองสวัสดิการสังคม
๖	โครงการส่งเสริมภาวะผู้นำแก่สตรีใน ชุมชนและพัฒนาสตรีในด้านต่างๆ	เพื่อสร้างภาวะผู้นำแก่สตรีในตำบล และการพัฒนาท้องถิ่น	ดำเนินกิจกรรม อาทิ ส่งเสริมการมี ส่วนร่วมสตรี-สร้างภาวะผู้นำและ แลกเปลี่ยนเรียนรู้ฯ	๒๐,๐๐๐	๒๐,๐๐๐	๒๐,๐๐๐	๒๐,๐๐๐	๒๐,๐๐๐	จำนวน ๑๕ หมู่บ้าน	กลุ่มสตรีมีความเข้มแข็งมี ความเป็นผู้นำปัญหาความ รุนแรงลดลง	กองสวัสดิการสังคม

ที่	โครงการ	วัตถุประสงค์	เป้าหมาย (ผลผลิตของโครงการ)	งบประมาณ					ตัวชี้วัด (KPI)	ผลที่คาดว่าจะได้รับ	หน่วยงาน รับผิดชอบหลัก
				๒๕๖๖ (บาท)	๒๕๖๗ (บาท)	๒๕๖๘ (บาท)	๒๕๖๙ (บาท)	๒๕๗๐ (บาท)			
๗	โครงการครอบครัวตัวอย่างและแม่ดีเด่นในตำบล	เพื่อให้ชุมชนตระหนักถึงบทบาทหน้าที่อันสำคัญยิ่งของครอบครัวและผู้เป็นแม่ในเขตเทศบาล	จัดกิจกรรมครอบครัวตัวอย่างและแม่ดีเด่นในตำบล	๕๐,๐๐๐	๕๐,๐๐๐	๕๐,๐๐๐	๕๐,๐๐๐	๕๐,๐๐๐	จัดกิจกรรมปีละ ๑ ครั้ง	ชุมชนตระหนักถึงบทบาทของครอบครัว และผู้เป็นแม่	กองสวัสดิการสังคม
๘	โครงการจ้างงานให้กับนักเรียน นักศึกษาทำงานช่วงปิดภาคเรียนหรือวันหยุดราชการ	เพื่อสร้างรายได้ให้นักเรียน นักศึกษา และบรรเทาปัญหาความเดือดร้อนของผู้ปกครอง	นักเรียน เยาวชน นักศึกษา ม. ๑ - ๑๔	๑๕๐,๐๐๐	๑๕๐,๐๐๐	๑๕๐,๐๐๐	๑๕๐,๐๐๐	๑๕๐,๐๐๐	ปีละ ๑ ครั้ง	นักเรียน นักศึกษามีรายได้ลดภาระแก่ครอบครัว	กองสวัสดิการสังคม
๙	โครงการส่งเสริม สนับสนุนการประชุม ประชาคมจัดทำแผนชุมชน/การขับเคลื่อนแผนชุมชนแบบการบูรณาการ	เพื่อสนับสนุนการจัดทำแผนพัฒนาของชุมชนและขับเคลื่อนแผนชุมชนแบบการบูรณาการ	จัดกิจกรรม ประชาสัมพันธ์ ม. ๑ - ๑๔	๑๐๐,๐๐๐	๑๐๐,๐๐๐	๑๐๐,๐๐๐	๑๐๐,๐๐๐	๑๐๐,๐๐๐	จัดกิจกรรมปีละ ๑ ครั้ง	ชุมชนได้รับการพัฒนาตรงตามความต้องการ	กองสวัสดิการสังคม
๑๐	เงินอุดหนุนองค์กรการกุศล	เพื่อส่งเสริมการจัดกิจกรรมช่วยเหลือสังคมและผู้ยากไร้	อุดหนุนกาชาดจังหวัดหนองคาย	๓๐,๐๐๐	๓๐,๐๐๐	๓๐,๐๐๐	๓๐,๐๐๐	๓๐,๐๐๐	ปีละ ๑ ครั้ง	ผู้ยากไร้และประสบภัยต่างๆ ได้รับความช่วยเหลือดูแลอย่างทั่วถึง	กองสวัสดิการและสังคม
๑๑	โครงการ/กิจกรรมด้านการพัฒนาคุณภาพชีวิตเด็ก สตรี คนชรา และผู้ด้อยโอกาส	เพื่อการพัฒนาคุณภาพชีวิตเด็ก สตรี คนชรา และผู้ด้อยโอกาส	การพัฒนาคุณภาพชีวิตเด็ก สตรี คนชรา และผู้ด้อยโอกาสในตำบล ๑๔ หมู่บ้าน	๓๐,๐๐๐	๓๐,๐๐๐	๓๐,๐๐๐	๓๐,๐๐๐	๓๐,๐๐๐	๑๔ หมู่บ้าน	เด็ก สตรี คนชรา และผู้ด้อยโอกาส มีชีวิตที่ดีขึ้น	กองสวัสดิการสังคม
๑๒	โครงการ/กิจกรรมด้านการพัฒนาองค์ความรู้ในการปฏิบัติงานของอาสาสมัคร ผู้นำชุมชน คณะกรรมการต่างๆ ภายใต้งานที่องค์กรปกครองส่วนท้องถิ่น	เพื่อการพัฒนาองค์ความรู้ในการปฏิบัติงานของอาสาสมัครผู้นำชุมชน คณะกรรมการต่างๆ ภายใต้งานที่องค์กรปกครองส่วนท้องถิ่น	อาสาสมัครผู้นำชุมชน คณะกรรมการต่างๆ ภายใต้งานที่องค์กรปกครองส่วนท้องถิ่นภายในตำบล ๑๔ หมู่บ้าน	๓๐,๐๐๐	๓๐,๐๐๐	๓๐,๐๐๐	๓๐,๐๐๐	๓๐,๐๐๐	๑๔ หมู่บ้าน	อาสาสมัครผู้นำชุมชน คณะกรรมการต่าง ๆ มีองค์ความรู้ในการปฏิบัติงานและเข้าถึงบทบาทหน้าที่	กองสวัสดิการสังคม
๑๓	โครงการ/กิจกรรม ด้านอาชีพเพื่อสร้างรายได้ให้แก่ สตรี คนชรา ผู้ด้อยโอกาส ผู้ยากไร้ คนพิการ หรือประชาชนทั่วไป	เพื่อส่งเสริม ด้านอาชีพเพื่อสร้างรายได้ให้แก่ สตรี คนชรา ผู้ด้อยโอกาส ผู้ยากไร้ คนพิการ หรือประชาชนทั่วไป	คนชรา ผู้ด้อยโอกาส ผู้ยากไร้ คนพิการ หรือประชาชนทั่วไป ภายในเขตตำบล ๑๔ หมู่บ้าน	๓๐,๐๐๐	๓๐,๐๐๐	๓๐,๐๐๐	๓๐,๐๐๐	๓๐,๐๐๐	๑๔ หมู่บ้าน	สร้างอาชีพและรายได้แก่ เด็ก สตรี คนชรา และผู้ด้อยโอกาส	กองสวัสดิการสังคม
๑๔	โครงการ/กิจกรรมสนับสนุนรวมทั้งจัดให้มีสภาเด็กและเยาวชนตำบล และสภาเด็กและเยาวชนเทศบาล	เพื่อสนับสนุนรวมทั้งจัดให้มีสภาเด็กและเยาวชนตำบล และสภาเด็กและเยาวชนเทศบาล	มีสภาเด็กและเยาวชนตำบล ภายในตำบล ๑๔ หมู่บ้าน	๓๐,๐๐๐	๓๐,๐๐๐	๓๐,๐๐๐	๓๐,๐๐๐	๓๐,๐๐๐	๑๔ หมู่บ้าน	มีสภาเด็กและเยาวชนตำบล และสภาเด็กและเยาวชนเทศบาล ตำบลวัดธาตุ	กองสวัสดิการสังคม

ที่	โครงการ	วัตถุประสงค์	เป้าหมาย (ผลผลิตของโครงการ)	งบประมาณ					ตัวชี้วัด (KPI)	ผลที่คาดว่าจะได้รับ	หน่วยงาน รับผิดชอบหลัก
				๒๕๖๖ (บาท)	๒๕๖๗ (บาท)	๒๕๖๘ (บาท)	๒๕๖๙ (บาท)	๒๕๗๐ (บาท)			
๑๕	โครงการ/กิจกรรม ด้านการเสริมสร้างความเข้มแข็งของบทบาทสตรีการยุติความรุนแรงในครอบครัว และการป้องกัน และแก้ไขปัญหาการมีเพศสัมพันธ์ก่อนวัยอันควร การตั้งครรภ์ในวัยรุ่นและการป้องกันโรคติดต่อจากการมีเพศสัมพันธ์	เพื่อเสริมสร้างความเข้มแข็งของบทบาทสตรีการยุติความรุนแรงในครอบครัว และการป้องกัน และแก้ไขปัญหาการมีเพศสัมพันธ์ก่อนวัยอันควร การตั้งครรภ์ในวัยรุ่นและการป้องกันโรคติดต่อจากการมีเพศสัมพันธ์	จัดกิจกรรม ทั้ง ๑๔ หมู่บ้าน - เสริมสร้างความเข้มแข็งของบทบาทสตรีการยุติความรุนแรงในครอบครัว และการป้องกัน - แก้ไขปัญหาการมีเพศสัมพันธ์ก่อนวัยอันควร - การตั้งครรภ์ในวัยรุ่นและการป้องกันโรคติดต่อจากการมีเพศสัมพันธ์	๓๐,๐๐๐	๓๐,๐๐๐	๓๐,๐๐๐	๓๐,๐๐๐	๓๐,๐๐๐	๑๔ หมู่บ้าน	เสริมสร้างความเข้มแข็งของบทบาทสตรีการยุติความรุนแรงในครอบครัว และการป้องกัน และแก้ไขปัญหาการมีเพศสัมพันธ์ก่อนวัยอันควร การตั้งครรภ์ในวัยรุ่นและการป้องกันโรคติดต่อจากการมีเพศสัมพันธ์	กองสวัสดิการสังคม
รวม	จำนวน ๑๕ โครงการ			๘๔๐,๐๐๐	๘๔๐,๐๐๐	๘๔๐,๐๐๐	๘๔๐,๐๐๐	๘๔๐,๐๐๐			

➤ แผนงานสาธารณสุข

ที่	โครงการ	วัตถุประสงค์	เป้าหมาย (ผลผลิตของโครงการ)	งบประมาณ					ตัวชี้วัด (KPI)	ผลที่คาดว่าจะได้รับ	หน่วยงาน รับผิดชอบหลัก
				๒๕๖๖ (บาท)	๒๕๖๗ (บาท)	๒๕๖๘ (บาท)	๒๕๖๙ (บาท)	๒๕๗๐ (บาท)			
๑	โครงการอบรมเชิงปฏิบัติการให้ความรู้ในการป้องกันโรคติดต่อไวรัสโคโรนา ๒๐๑๙ (COVID - ๑๙) และการจัดทำหน้ากากอนามัยเพื่อการป้องกันตนเอง	เพื่อสร้างความตระหนักให้แก่ประชาชนในการเฝ้าระวังและป้องกันโรคติดต่อไวรัสโคโรนา ๒๐๑๙ (COVID - ๑๙) และโรคระบาดอื่น	ประชาชนเกิดความตระหนักและสามารถป้องกันโรคระบาด โดยเริ่มจากตนเอง	๔๐,๐๐๐	๔๐,๐๐๐	๔๐,๐๐๐	๔๐,๐๐๐	๔๐,๐๐๐	ปีละ ๑ ครั้ง	ประชาชนสามารถป้องกันโรคระบาดด้วยตนเอง	กองสาธารณสุขและสิ่งแวดล้อม
๒	โครงการป้องกันการแพร่ระบาดของโรคติดต่อไวรัสโคโรนา ๒๐๑๙ (Covid ๑๙)	เพื่อป้องกันการแพร่ระบาดของโรคติดต่อไวรัสโคโรนา ๒๐๑๙ (Covid ๑๙)	ประชาชนเกิดความตระหนักและสามารถป้องกันโรคระบาดโดยเริ่มต้นจากตนเอง	๓๐๐,๐๐๐	๓๐๐,๐๐๐	๓๐๐,๐๐๐	๓๐๐,๐๐๐	๓๐๐,๐๐๐	ปีละ ๑ ครั้ง	ไม่มีการแพร่ระบาดของโรคติดต่อไวรัสโคโรนา ๒๐๑๙ (Covid ๑๙)	กองสาธารณสุขและสิ่งแวดล้อม
๓	โครงการควบคุมป้องกันโรคระบาดในสัตว์เลี้ยง	เพื่อป้องกันการแพร่ระบาดของโรคติดต่อในสัตว์เลี้ยง	เกษตรกรไม่ได้รับความเสียหายจากโรคติดต่อในสัตว์เลี้ยง	๑๐๐,๐๐๐	๑๐๐,๐๐๐	๑๐๐,๐๐๐	๑๐๐,๐๐๐	๑๐๐,๐๐๐	๑๔ หมู่บ้าน	ไม่มีการแพร่ระบาดของโรคติดต่อในสัตว์เลี้ยง	กองสาธารณสุขและสิ่งแวดล้อม
๔	โครงการอบรมให้ความรู้ผู้ประกอบการและผู้สัมผัสอาหาร	เพื่อให้ผู้ประกอบการด้านอาหารและผู้สัมผัสอาหาร มีความรู้ความเข้าใจในเรื่องการสุขาภิบาลอาหาร	ผู้ประกอบการด้านอาหารและผู้สัมผัสอาหาร ผ่านการฝึกอบรม	๕๐,๐๐๐	๕๐,๐๐๐	๕๐,๐๐๐	๕๐,๐๐๐	๕๐,๐๐๐	ร้อยละ ๑๐๐ ของผู้ประกอบการ	ผู้ประกอบการมีการปรับปรุงและยกระดับสถานประกอบการด้านอาหารให้ได้มาตรฐาน	กองสาธารณสุขและสิ่งแวดล้อม

ที่	โครงการ	วัตถุประสงค์	เป้าหมาย (ผลผลิตของโครงการ)	งบประมาณ					ตัวชี้วัด (KPI)	ผลที่คาดว่าจะได้รับ	หน่วยงาน รับผิดชอบหลัก
				๒๕๖๖ (บาท)	๒๕๖๗ (บาท)	๒๕๖๘ (บาท)	๒๕๖๙ (บาท)	๒๕๗๐ (บาท)			
๕	โครงการเฝ้าระวังการระบาด โรคติดต่อและไม่ติดต่อ	เพื่อให้ประชาชนได้รับการป้องกันโรคติดต่อและไม่ติดต่อ	จัดกิจกรรมรณรงค์และเผยแพร่ประชาสัมพันธ์โรคติดต่อและไม่ติดต่อในพื้นที่ตำบล ม.๑-๑๔	๕๐,๐๐๐	๕๐,๐๐๐	๕๐,๐๐๐	๕๐,๐๐๐	๕๐,๐๐๐	ปีละ ๑ ครั้ง	ประชาชนมีสุขภาพแข็งแรง	กองสาธารณสุขและสิ่งแวดล้อม
๖	โครงการอบรมร้านอาหารสะอาดร้านอาหารปลอดภัย	เพื่ออบรมพฤติกรรมบริการโภชนาการที่ถูกต้องในการดำเนินชีวิตประจำวันให้กับประชาชนในพื้นที่	จัดกิจกรรมอบรมร้านค้า ภายในตำบล จำนวน ๕๐ ร้านค้า	๕๐,๐๐๐	๕๐,๐๐๐	๕๐,๐๐๐	๕๐,๐๐๐	๕๐,๐๐๐	ปีละ ๑ ครั้ง จำนวน ๕๐ ร้านค้า	ประชาชนมีสุขภาพแข็งแรง	กองสาธารณสุขและสิ่งแวดล้อม
๗	โครงการควบคุมและป้องกันโรคพิษสุนัขบ้า/สัตว์เลื้อย	เพื่อควบคุมและป้องกันไม่ให้เกิดโรคพิษสุนัขบ้าแพร่ระบาดในชุมชน	จัดกิจกรรมรณรงค์และเผยแพร่ประชาสัมพันธ์ฉีดวัคซีนสัตว์เลื้อยหมู ม.๑ - ๑๔	๑๐๐,๐๐๐	๑๐๐,๐๐๐	๑๐๐,๐๐๐	๑๐๐,๐๐๐	๑๐๐,๐๐๐	จัดกิจกรรมปีละ ๑ ครั้ง	สุนัข,แมวลดลง สัตว์ในชุมชนปลอดภัยโรคติดต่อประชาชนปลอดภัยจากโรคพิษสุนัขบ้า	กองสาธารณสุขและสิ่งแวดล้อม
๘	โครงการส่งเสริมสุขภาพแบบบูรณาการ	เพื่อส่งเสริมให้ประชาชนตั้งแต่วัยแรกเกิด เด็ก เยาวชน วัยแรงงาน วัยสูงอายุ มีสุขภาพอนามัยที่ดีสามารถดูแลสุขภาพตนเองในเบื้องต้นได้	จัดกิจกรรมส่งเสริมให้ประชาชนตั้งแต่วัยแรกเกิด เด็ก เยาวชน วัยแรงงาน วัยสูงอายุ มีสุขภาพอนามัยที่ดี	๑๐๐,๐๐๐	๑๐๐,๐๐๐	๑๐๐,๐๐๐	๑๐๐,๐๐๐	๑๐๐,๐๐๐	จัดกิจกรรมปีละ ๑ ครั้ง	ประชาชนได้รับการสาธารณสุขและมีสุขภาพอนามัยที่ดี	กองสาธารณสุขและสิ่งแวดล้อม
๙	โครงการสำรวจและขึ้นทะเบียนสัตว์เลี้ยง	เพื่อสำรวจและขึ้นทะเบียนสัตว์เลี้ยงสำหรับจัดทำฐานข้อมูลสัตว์เลี้ยงของประชาชนในตำบล	จัดทำฐานข้อมูลสัตว์เลี้ยงของประชาชนในตำบล	๑๐,๐๐๐	๑๐,๐๐๐	๑๐,๐๐๐	๑๐,๐๐๐	๑๐,๐๐๐	ปีละ ๒ ครั้ง	สัตว์เลี้ยงได้รับการขึ้นทะเบียนครบทุกตัว	กองสาธารณสุขและสิ่งแวดล้อม
๑๐	โครงการควบคุมและป้องกันโรคไข้เลือดออก	เพื่อป้องกันโรคไข้เลือดออกและกำจัดแหล่งเพาะพันธุ์ยุงลาย	จ้างเหมาพ่นหมอกควัน ภายในตำบล	๒๐๐,๐๐๐	๒๐๐,๐๐๐	๒๐๐,๐๐๐	๒๐๐,๐๐๐	๒๐๐,๐๐๐	ปีละ ๑๒ ครั้ง	ประชาชนมีสุขภาพแข็งแรง	กองสาธารณสุขและสิ่งแวดล้อม
๑๑	โครงการศึกษาดูงานด้านงานสาธารณสุขชุมชน	เพื่อพัฒนาศักยภาพงานด้านงานสาธารณสุขชุมชน ให้มีคุณภาพ	เจ้าหน้าที่เทศบาล/ อสม. จำนวน ๑๔๐ คน	๗๐๐,๐๐๐	๗๐๐,๐๐๐	๗๐๐,๐๐๐	๗๐๐,๐๐๐	๗๐๐,๐๐๐	ปีละ ๑ ครั้ง	ประชาชนในตำบลมีสุขภาพแข็งแรง	กองสาธารณสุขและสิ่งแวดล้อม
๑๒	โครงการอบรมให้ความรู้ในการป้องกันโรคเอดส์และโรคติดต่อทางเพศสัมพันธ์	เพื่อให้ผู้ป่วยโรคเอดส์ได้รับการดูแล และสามารถอยู่ร่วมกันในสังคมปกติได้	ผู้ป่วยโรคเอดส์ในพื้นที่ตำบล ม. ๑-๑๔	๔๐,๐๐๐	๔๐,๐๐๐	๔๐,๐๐๐	๔๐,๐๐๐	๔๐,๐๐๐	ปีละ ๑ ครั้ง	ผู้ป่วยโรคเอดส์ได้รับการดูแลอย่างถูกต้องและอยู่ร่วมกับสังคมได้อย่างปกติ	กองสาธารณสุขและสิ่งแวดล้อม
๑๓	โครงการส่งเสริมโภชนาการหญิงตั้งครรภ์เชิงรุก	ส่งเสริมให้หญิงตั้งครรภ์ได้รับการดูแลด้านโภชนาการที่ดี	ส่งเสริมโภชนาการหญิงตั้งครรภ์ในพื้นที่	๑๒๕,๐๐๐	๑๒๕,๐๐๐	๑๒๕,๐๐๐	๑๒๕,๐๐๐	๑๒๕,๐๐๐	ร้อยละ ๑๐๐ ของหญิงตั้งครรภ์	หญิงตั้งครรภ์ได้รับการดูแลด้านโภชนาการที่ดี	กองสาธารณสุขและสิ่งแวดล้อม

ที่	โครงการ	วัตถุประสงค์	เป้าหมาย (ผลผลิตของโครงการ)	งบประมาณ					ตัวชี้วัด (KPI)	ผลที่คาดว่าจะได้รับ	หน่วยงาน รับผิดชอบหลัก
				๒๕๖๖ (บาท)	๒๕๖๗ (บาท)	๒๕๖๘ (บาท)	๒๕๖๙ (บาท)	๒๕๗๐ (บาท)			
๑๔	โครงการพัฒนางานสาธารณสุขมูลฐานชุมชน (อุดหนุนคณะกรรมการ อสม.ต. วัตถุประสงค์)	เพื่อส่งเสริมการพัฒนาศักยภาพในการปฏิบัติงานด้านสาธารณสุขฯ	อุดหนุนเงินงบประมาณให้คณะกรรมการ อสม.ต. วัตถุประสงค์	๒๑๐,๐๐๐	๒๑๐,๐๐๐	๒๑๐,๐๐๐	๒๑๐,๐๐๐	๒๑๐,๐๐๐	อุดหนุนคณะกรรมการ จำนวน ๑๔ หมู่บ้าน	ประชาชนได้รับบริการสาธารณสุขครบถ้วนและทั่วถึง และมีสุขภาพอนามัยที่ดี	กองสาธารณสุขและสิ่งแวดล้อม
๑๕	อุดหนุนโครงการตามพระราชดำริด้านสาธารณสุข หมู่ที่ ๑ - ๑๔	เพื่อสนับสนุนให้ชุมชน/หมู่บ้านดำเนินโครงการพระราชดำริด้านสาธารณสุข	อุดหนุนงบประมาณสำหรับดำเนินงานตามโครงการพระราชดำริฯ	๒๘๐,๐๐๐	๒๘๐,๐๐๐	๒๘๐,๐๐๐	๒๘๐,๐๐๐	๒๘๐,๐๐๐	อุดหนุนกรรมการชุมชน/หมู่บ้าน	ประชาชนได้รับบริการสาธารณสุขครบถ้วนและทั่วถึง มีสุขภาพอนามัยที่ดี	กองสาธารณสุขและสิ่งแวดล้อม
๑๖	โครงการไม่เท่าเพื่อสุขภาพผู้สูงอายุ	เพื่อส่งเสริมคุณภาพชีวิตให้กับผู้สูงอายุในตำบล	จัดหาไม้เท้าให้ผู้สูงอายุ จำนวน ๑๐๐ อัน	๑๐๐,๐๐๐	๑๐๐,๐๐๐	๑๐๐,๐๐๐	๑๐๐,๐๐๐	๑๐๐,๐๐๐	ไม้เท้า จำนวน ๑๐๐ อัน	ผู้สูงอายุมีสุขภาพ คุณภาพชีวิตที่ดีขึ้น	กองสาธารณสุขและสิ่งแวดล้อม
๑๗	โครงการรณรงค์ป้องกันท้อไม่พร้อม (stop teen mum)	ประเมินโอกาสการมีเพศสัมพันธ์ในวัยรุ่นและผลที่จะตามมาหลังการตัดสินใจ	จัดกิจกรรมให้ความรู้ แก่เยาวชนเทศบาลตำบลวัตถุประสงค์ จำนวน ๓๐๐ คน	๕๐,๐๐๐	๕๐,๐๐๐	๕๐,๐๐๐	๕๐,๐๐๐	๕๐,๐๐๐	จัดกิจกรรมปีละ ๒ ครั้ง	วัยรุ่นมีเพศสัมพันธ์ลดลง และเตรียมการเรื่องการป้องกัน/มั่นใจว่ามีเพศสัมพันธ์ที่ปลอดภัย	กองสาธารณสุขและสิ่งแวดล้อม
๑๘	โครงการช่วยเหลือการมองเห็นของผู้สูงอายุและผู้สูงอายุและประชาชน เพื่อคุณภาพชีวิต	เพื่อช่วยเหลือการมองเห็นของผู้สูงอายุและประชาชน ให้มีคุณภาพชีวิตที่ดี	ช่วยเหลือการมองเห็นของผู้สูงอายุ ประชาชน จำนวน ๓,๐๐๐ อัน	๕๐๐,๐๐๐	๕๐๐,๐๐๐	๕๐๐,๐๐๐	๕๐๐,๐๐๐	๕๐๐,๐๐๐	ปีละ ๑ ครั้ง	ผู้สูงอายุ ประชาชน มีคุณภาพชีวิตที่ดีขึ้น	กองสาธารณสุขและสิ่งแวดล้อม
๑๙	โครงการเฝ้าระวัง/อบรมพฤติกรรมการใช้สารเคมีที่ถูกต้องในการเกษตร	เพื่อให้ประชาชนสามารถใช้สารเคมีในการเกษตรได้อย่างถูกต้อง ปลอดภัย	เกษตรกรทั้ง ๑๔ หมู่บ้าน	๒๐,๐๐๐	๒๐,๐๐๐	๒๐,๐๐๐	๒๐,๐๐๐	๒๐,๐๐๐	ปีละ ๑ ครั้ง	ประชาชนสามารถใช้สารเคมีในการเกษตรได้อย่างถูกต้อง ปลอดภัย	กองสาธารณสุขและสิ่งแวดล้อม
๒๐	โครงการฝึกอบรม/ศึกษาดูงานการบริหารจัดการขยะมูลฝอยในชุมชน	เพื่อให้ประชาชนมีความรู้ด้านการบริหารจัดการขยะมูลฝอยอย่างเป็นระบบ	จัดฝึกอบรมฯ ม.๑-๑๔	๓๐,๐๐๐	๓๐,๐๐๐	๓๐,๐๐๐	๓๐,๐๐๐	๓๐,๐๐๐	จัดศึกษาดูงานฯ ปีละ ๑ ครั้ง	ครัวเรือนสะอาดชุมชนน่าอยู่ คู่มีแต่ละคู่มีความสะอาดหมู่บ้านอยู่	กองสาธารณสุขและสิ่งแวดล้อม
๒๑	โครงการฝึกอบรม/ศึกษาดูงานในการจัดการและบำบัดน้ำเสีย	เพื่อปลูกจิตสำนึกให้แก่ประชาชนและผู้รู้ถึงผลดีของการจัดการน้ำเสียอย่างถูกวิธีและการบริหารจัดการในการบำบัดน้ำเสีย	จัดฝึกอบรมฯ ม.๑-๑๔	๑๐๐,๐๐๐	๑๐๐,๐๐๐	๑๐๐,๐๐๐	๑๐๐,๐๐๐	๑๐๐,๐๐๐	จัดปีละ ๑ ครั้ง	มีความรู้ในการบริการจัดการน้ำเสีย จากหน่วยงานที่มีผลงานโดยตรง	กองสาธารณสุขและสิ่งแวดล้อม
๒๒	โครงการฝึกอบรมป้องกันการติดเชื้อจากการกำจัดขยะ	เพื่อให้บุคลากรมีความรู้ป้องกันการติดเชื้อจากการจัดเก็บขยะ	อบรม พนักงาน/เจ้าหน้าที่ด้านการจัดเก็บขยะ จำนวน ๑๕ คน	๑๐,๐๐๐	๑๐,๐๐๐	๑๐,๐๐๐	๑๐,๐๐๐	๑๐,๐๐๐	จัดกิจกรรมปีละ ๑ ครั้ง	พนักงาน/เจ้าหน้าที่มีความรู้ในการป้องกันการติดเชื้อ	กองสาธารณสุขและสิ่งแวดล้อม
๒๓	โครงการส่งเสริมการมีส่วนร่วมการคัดแยกขยะต้นทาง	เพื่อสนับสนุนตำบลลดปริมาณขยะโดยให้ประชาชนมีส่วนร่วม	ขยายผล ปีละ ๑ หมู่บ้าน (๑๔ หมู่บ้าน)	๒๐๐,๐๐๐	๒๐๐,๐๐๐	๒๐๐,๐๐๐	๒๐๐,๐๐๐	๒๐๐,๐๐๐	ธนาคารขยะต้นแบบ จำนวน ๑ แห่ง	ตำบลมีปริมาณขยะลดลง ประชาชนมีสภาพแวดล้อมที่ดี มีธนาคารขยะตำบล ต้นแบบ	กองสาธารณสุขและสิ่งแวดล้อม

ที่	โครงการ	วัตถุประสงค์	เป้าหมาย (ผลผลิตของโครงการ)	งบประมาณ					ตัวชี้วัด (KPI)	ผลที่คาดว่าจะได้รับ	หน่วยงาน รับผิดชอบหลัก
				๒๕๖๖ (บาท)	๒๕๖๗ (บาท)	๒๕๖๘ (บาท)	๒๕๖๙ (บาท)	๒๕๗๐ (บาท)			
๒๔	โครงการสนับสนุนการบริหารจัดการกลุ่ม อสม. ระดับตำบล กลุ่มจิตอาสาดูแล ผู้สูงอายุ ผู้ป่วยติดเตียง	เพื่อสนับสนุนการบริหารจัดการกลุ่ม อสม. ระดับตำบล กลุ่มจิตอาสาดูแล ผู้สูงอายุ ผู้ป่วยติดเตียงในพื้นที่	จำนวน ๑ กลุ่ม/อบรมจิตอาสา หมู่ ละ จำนวน ๑๐ คน	๑๐๐,๐๐๐	๑๐๐,๐๐๐	๑๐๐,๐๐๐	๑๐๐,๐๐๐	๑๐๐,๐๐๐	จำนวน ๑ กลุ่ม/ อบรมหมู่ ละ ๑๐ คน	ตำบลมีกลุ่ม อสม. ระดับตำบล กลุ่มจิตอาสาดูแลผู้สูงอายุ ผู้ป่วยติดเตียงในพื้นที่	กองสาธารณสุขและ สิ่งแวดล้อม
๒๕	โครงการสมทบกองทุนหลักประกัน สุขภาพแห่งชาติ (อุดหนุนกองทุน สปสช.)	เพื่อส่งเสริมให้ประชาชนในตำบลวัด ธาตุได้รับการด้านสุขภาพอย่างทั่วถึง	ดำเนินจัดทำโครงการ/กิจกรรม การบริการด้านสาธารณสุขมูลฐาน แก่ประชาชนในตำบล	๓๐๐,๐๐๐	๓๐๐,๐๐๐	๓๐๐,๐๐๐	๓๐๐,๐๐๐	๓๐๐,๐๐๐	ร้อยละ ๘๐ ของ ผู้รับบริการ ด้าน สาธารณสุข	ประชาชนได้รับการ สาธารณสุขครบถ้วนและ ทั่วถึง	กองสาธารณสุขและ สิ่งแวดล้อม
๒๖	จัดซื้อเครื่องออกกำลังกายพร้อมอุปกรณ์ บ้านทิพย์ธานี	เพื่อให้ประชาชนมีเครื่องออกกำลังกาย ส่งเสริมสุขภาพ	เครื่องออกกำลังกาย พร้อมอุปกรณ์	๑๐๐,๐๐๐	-	-	-	-	ปีละ ๑ ครั้ง	ประชาชนมีสุขภาพแข็งแรง	กองสาธารณสุขและ สิ่งแวดล้อม
๒๗	จัดซื้อเครื่องออกกำลังกายพร้อมอุปกรณ์ บึงหนองคาย	เพื่อให้ประชาชนมีเครื่องออกกำลังกาย ส่งเสริมสุขภาพ	เครื่องออกกำลังกาย พร้อมอุปกรณ์	๔๐๐,๐๐๐	๔๐๐,๐๐๐	๔๐๐,๐๐๐	-	-	ปีละ ๑ ครั้ง	ประชาชนมีสุขภาพแข็งแรง	กองสาธารณสุขและ สิ่งแวดล้อม
๒๘	โครงการจัดให้มีเครื่องพ่นยาเคมีกำจัดยุง และแมลง	เพื่อให้มีเครื่องพ่นยาเพียงพอ ยุงและ แมลงลดลง	จัดซื้อเครื่องพ่นยา จำนวน ๔ เครื่อง	-	๒๔๐,๐๐๐	-	-	-	จำนวน ๔ เครื่อง	ประชาชนได้รับการ สาธารณสุขและมีสุขภาพ อนามัยที่ดี	กองสาธารณสุขและ สิ่งแวดล้อม
๒๙	จัดซื้อรถบรรทุกขยะแบบอัดท้าย	เพื่อเพิ่มประสิทธิภาพระบบการจัดเก็บ มูลฝอย ป้องกันไม่ให้มีขยะตกค้างใน เขตเทศบาล	จัดซื้อรถบรรทุกขยะ ขนาด ๖ ตัน แบบอัดท้าย จำนวน ๑ คัน	-	-	-	๒,๔๐๐,๐๐๐	-	จำนวน ๑ คัน	การปฏิบัติงานเก็บขนขยะมูล ฝอยมีประสิทธิภาพ ไม่มีขยะ ตกค้าง	กองสาธารณสุขและ สิ่งแวดล้อม
รวม	จำนวน ๒๙ โครงการ			๔,๒๖๕,๐๐๐	๔,๔๐๕,๐๐๐	๔,๑๖๕,๐๐๐	๖,๑๖๕,๐๐๐	๓,๗๖๕,๐๐๐			

➤ แผนงานเคหะและชุมชน

ที่	โครงการ	วัตถุประสงค์	เป้าหมาย (ผลผลิตของโครงการ)	งบประมาณ					ตัวชี้วัด (KPI)	ผลที่คาดว่าจะได้รับ	หน่วยงาน รับผิดชอบหลัก
				๒๕๖๖ (บาท)	๒๕๖๗ (บาท)	๒๕๖๘ (บาท)	๒๕๖๙ (บาท)	๒๕๗๐ (บาท)			
๑	โครงการจ้างเหมาแรงงานเก็บขยะ ภายในตำบล เขต ๑	เพื่อให้สภาพพื้นที่ตำบล ม.๖,๗, ๘,๙,๑๐,๑๔ มีความสะอาดเป็น ระเบียบเรียบร้อย	จ้างเหมาจัดเก็บขยะ จำนวน ๕ คน เก็บขยะ ม.๖,๗,๘,๙, ๑๐,๑๔	๖๐๐,๐๐๐	๖๐๐,๐๐๐	๖๐๐,๐๐๐	๖๐๐,๐๐๐	๖๐๐,๐๐๐	จำนวน ๕ คน	พื้นที่ตำบลวัดธาตุ ม.๖,๗, ๘,๙,๑๐,๑๔ มีความสะอาด สภาพแวดล้อมน่าอยู่	กองสาธารณสุขและ สิ่งแวดล้อม
๒	โครงการจ้างเหมาแรงงานเก็บขยะ ภายในตำบล เขต ๒	เพื่อให้สภาพพื้นที่ตำบล ม.๑,๒, ๓,๔,๕,๑๑,๑๒,๑๓ มีความสะอาด เป็นระเบียบเรียบร้อย	จ้างเหมาจัดเก็บขยะ จำนวน ๕ คน เก็บขยะ ม.๑,๒, ๓,๔,๕,๑๑,๑๒,๑๓	๖๐๐,๐๐๐	๖๐๐,๐๐๐	๖๐๐,๐๐๐	๖๐๐,๐๐๐	๖๐๐,๐๐๐	จำนวน ๕ คน	พื้นที่ตำบลวัดธาตุ ม.๑,๒, ๓,๔,๕,๑๑, ๑๒,๑๓ มีความ สะอาดสภาพแวดล้อมน่าอยู่	กองสาธารณสุขและ สิ่งแวดล้อม

ที่	โครงการ	วัตถุประสงค์	เป้าหมาย (ผลผลิตของโครงการ)	งบประมาณ					ตัวชี้วัด (KPI)	ผลที่คาดว่าจะได้รับ	หน่วยงาน รับผิดชอบหลัก
				๒๕๖๖ (บาท)	๒๕๖๗ (บาท)	๒๕๖๘ (บาท)	๒๕๖๙ (บาท)	๒๕๗๐ (บาท)			
๓	โครงการประชาสัมพันธ์โครงการ ประหยัดพลังงานและการกำจัดขยะ	เพื่อให้ประชาชนตระหนักถึงการ ประหยัดพลังงานและการกำจัดขยะ	จัดกิจกรรมประชาสัมพันธ์ให้กับ ประชาชน ทั้ง ๑๔ หมู่บ้าน	๒๐,๐๐๐	๒๐,๐๐๐	๒๐,๐๐๐	๒๐,๐๐๐	๒๐,๐๐๐	ปีละ ๑ ครั้ง	ประชาชนตระหนักถึงการ ประหยัดพลังงานและการ กำจัดขยะ	กองสาธารณสุขและ สิ่งแวดล้อม
๔	โครงการกำจัดขยะภายในตำบล	เพื่อกำจัดขยะให้มีปริมาณลดลง ลด ปัญหาขยะมีจำนวนมาก	กำจัดขยะวันละ ๕ ตัน	๕๐๐,๐๐๐	๕๐๐,๐๐๐	๕๐๐,๐๐๐	๕๐๐,๐๐๐	๕๐๐,๐๐๐	ปีละ ๑ ครั้ง	พื้นที่ตำบลลวดธาตุ มีความ สะอาด สภาพแวดล้อมน่าอยู่	กองสาธารณสุขและ สิ่งแวดล้อม
๕	โครงการจ้างเหมาปรับปรุงภูมิทัศน์ ภายในตำบล	เพื่อพัฒนาสภาพแวดล้อมในพื้นที่ ตำบลให้มีความสวยงามเป็นระเบียบ เรียบร้อยน่าอยู่	จ้างเหมาปรับปรุงภูมิทัศน์ในตำบล จำนวน ๔ คน	๒๕๐,๐๐๐	๒๕๐,๐๐๐	๒๕๐,๐๐๐	๒๕๐,๐๐๐	๒๕๐,๐๐๐	ปีละ ๑๒ ครั้ง	ตำบลมีความสะอาดน่าอยู่	กองสาธารณสุขและ สิ่งแวดล้อม
๖	โครงการปรับปรุงภูมิทัศน์อาคาร เอนกประสงค์	เพื่อพัฒนาสภาพแวดล้อมสำนักงานให้ มีความสวยงามเป็นระเบียบเรียบร้อย น่าอยู่	ปรับปรุงภูมิทัศน์อาคาร เอนกประสงค์ตำบลลวดธาตุ น่าอยู่	๕๐๐,๐๐๐	๑๐๐,๐๐๐	๑๐๐,๐๐๐	๑๐๐,๐๐๐	๑๐๐,๐๐๐	ปีละ ๑ ครั้ง	สภาพแวดล้อมสำนักงานให้มี ความสวยงามเป็นระเบียบ เรียบร้อยน่าอยู่	กองสาธารณสุขและ สิ่งแวดล้อม
๗	โครงการรณรงค์การจัดทำบ่อดักไขมัน รักษาสีสิ่งแวดล้อม	เพื่อให้ประชาชนมีบ่อดักไขมันเพื่อลด น้ำเสียในชุมชน	จัดกิจกรรมฯ ประชาสัมพันธ์ ม. ๑-๑๔	๑๐๐,๐๐๐	๑๐๐,๐๐๐	๑๐๐,๐๐๐	๑๐๐,๐๐๐	๑๐๐,๐๐๐	ปีละ ๑ ครั้ง	ชุมชนมีภาพแวดล้อมที่น่าอยู่ ปัญหามลพิษลดลง	กองสาธารณสุขและ สิ่งแวดล้อม
๘	โครงการปรับปรุงภูมิทัศน์ตำบล	เพื่อพัฒนาสภาพแวดล้อมสำนักงานให้ มีความสวยงามเป็นระเบียบเรียบร้อย น่าอยู่	ปรับปรุงถนน จัดสวนหย่อม ปลูก ต้นไม้ภายในตำบล ฯลฯ	๕๐๐,๐๐๐	๕๐๐,๐๐๐	๓๐๐,๐๐๐	๓๐๐,๐๐๐	๓๐๐,๐๐๐	จัดปีละ ๒ แห่ง	สภาพแวดล้อมมีความสวยงาม เป็นระเบียบเรียบร้อยน่าอยู่	กองสาธารณสุขและ สิ่งแวดล้อม
๙	โครงการ "๑ อปท. ๑ ถนนท้องถิ่นใส่ใจ สิ่งแวดล้อม"	เพื่อพัฒนาปรับปรุงถนนให้เป็นระเบียบ สวยงาม ปลูกไม้ดอก ไม้ประดับ หรือ ไม้ยืนต้นให้ดูร่มรื่น สวยงามทั้งสอง ข้างทางถนน และจัดสวนหย่อม	ปรับปรุงถนน จัดสวนหย่อม ปลูก ต้นไม้ภายในตำบล	๓๐๐,๐๐๐	๓๐๐,๐๐๐	๓๐๐,๐๐๐	๓๐๐,๐๐๐	๓๐๐,๐๐๐	จัดปีละ ๑ แห่ง	ถนนเป็นระเบียบ สวยงาม มี ต้นไม้ร่มรื่น สวยงามทั้งสอง ข้างทาง	กองสาธารณสุขและ สิ่งแวดล้อม
๑๐	โครงการปลูกป่าชุมชน/ไม้ผล	เพื่อให้ประชาชนร่วมอนุรักษ์ ทรัพยากรธรรมชาติด้วยการปลูกป่า ชุมชน/ไม้ผล	จัดกิจกรรมปลูกป่าชุมชน/ไม้ผล จำนวน ๒,๐๐๐ ต้น	๒๐๐,๐๐๐	๒๐๐,๐๐๐	๒๐๐,๐๐๐	๒๐๐,๐๐๐	๒๐๐,๐๐๐	ปลูกป่า/ ไม้ผล จำนวน ๒,๐๐๐ ต้น	ประชาชน มีส่วนร่วมในการ อนุรักษ์สิ่งแวดล้อมและอนุรักษ์ ทรัพยากร ธรรมชาติ	กองสาธารณสุขและ สิ่งแวดล้อม
๑๑	โครงการปลูกต้นไม้ วันสำคัญ	เพื่อสร้างจิตสำนึกให้แก่ประชาชนใน การฟื้นฟูอนุรักษ์ทรัพยากรธรรมชาติ และสิ่งแวดล้อม	จัดกิจกรรมให้ประชาชนในตำบล ร่วมกันปลูกต้นไม้ วันพ่อ,วันแม่	๒๐๐,๐๐๐	๒๐๐,๐๐๐	๒๐๐,๐๐๐	๒๐๐,๐๐๐	๒๐๐,๐๐๐	จัด กิจกรรมปี ละ ๑ ครั้ง	ประชาชน เยาวชนมีได้รับ ความรู้ และมีส่วนร่วมในการ อนุรักษ์สิ่งแวดล้อมและอนุรักษ์ ทรัพยากรธรรมชาติ	กองสาธารณสุขและ สิ่งแวดล้อม

ที่	โครงการ	วัตถุประสงค์	เป้าหมาย (ผลผลิตของโครงการ)	งบประมาณ					ตัวชี้วัด (KPI)	ผลที่คาดว่าจะได้รับ	หน่วยงาน รับผิดชอบหลัก
				๒๕๖๖ (บาท)	๒๕๖๗ (บาท)	๒๕๖๘ (บาท)	๒๕๖๙ (บาท)	๒๕๗๐ (บาท)			
๑๒	โครงการปลูกหญ้าแฝกตามแนวพระราชดำริ	เพื่อให้ประชาชนตระหนักถึงการอนุรักษ์ธรรมชาติและสิ่งแวดล้อมพร้อมมีส่วนร่วมในการรับผิดชอบต่อสิ่งแวดล้อม	จัดกิจกรรมปลูกหญ้าแฝกในพื้นที่หนองเสียดยน้อย	๕๐,๐๐๐	๕๐,๐๐๐	๕๐,๐๐๐	๕๐,๐๐๐	๕๐,๐๐๐	จัดกิจกรรมปีละ ๑ ครั้ง	ประชาชน เยาวชนมีได้รับความรู้ และมีส่วนร่วมในการอนุรักษ์สิ่งแวดล้อมและอนุรักษ์ทรัพยากรธรรมชาติ	กองสาธารณสุขและสิ่งแวดล้อม
๑๓	โครงการปลูกป่าชุมชน "หนึ่งคน หนึ่งต้น"	เพื่อให้ประชาชนร่วมอนุรักษ์ทรัพยากรธรรมชาติด้วยการปลูกป่าชุมชน	ประชาชนในพื้นที่ ม.๑-๑๔ ร่วมปลูกป่าชุมชน จำนวน ๑,๐๐๐ ต้น	๑๐๐,๐๐๐	๑๐๐,๐๐๐	๑๐๐,๐๐๐	๑๐๐,๐๐๐	๑๐๐,๐๐๐	จำนวน ๑,๐๐๐ ต้น	จำนวนต้นไม้ในชุมชนเพิ่มขึ้น ชุมชนมีพื้นที่สีเขียวเพิ่มขึ้น	กองสาธารณสุขและสิ่งแวดล้อม
๑๔	โครงการส่งเสริมประชาชนลดการใช้สารเคมี ยาฆ่าแมลงเพื่อรักษา แหล่งน้ำ	เพื่อให้ประชาชนได้มีแหล่งน้ำที่สะอาดปลอดภัยจากสารเคมีและยาฆ่าแมลง	ประชาชนในพื้นที่ ม.๑-๑๔ ร่วมลดการใช้สารเคมี ยาฆ่าแมลงในการรักษาแหล่งน้ำ	๑๐,๐๐๐	๑๐,๐๐๐	๑๐,๐๐๐	๑๐,๐๐๐	๑๐,๐๐๐	จำนวน ๑ ครั้ง	ปริมาณการใช้สารเคมี ยาฆ่าแมลงลดลง	กองสาธารณสุขและสิ่งแวดล้อม
๑๕	โครงการเพาะชำพันธุ์กล้าไม้	เพื่อจัดทำแปลงเพาะชำพันธุ์กล้าไม้สำหรับปลูกเพิ่มพื้นที่สีเขียวภายในตำบล	จัดทำแปลงเพาะชำพันธุ์กล้าไม้ ๑ แปลง	๔๐,๐๐๐	๔๐,๐๐๐	๔๐,๐๐๐	๔๐,๐๐๐	๔๐,๐๐๐	ปีละ ๑ ครั้ง	มีพันธุ์กล้าไม้สำหรับปลูกเพิ่มพื้นที่สีเขียว	กองสาธารณสุขและสิ่งแวดล้อม
๑๖	โครงการปลูกพืชปุ๋ยสด	เพื่อปรับปรุงคุณภาพดินด้วยการปลูกพืชปุ๋ยสด	ส่งเสริมให้ประชาชนปลูกพืชปุ๋ยสดเพื่อบำรุงดิน	๒๐,๐๐๐	๒๐,๐๐๐	๒๐,๐๐๐	๒๐,๐๐๐	๒๐,๐๐๐	ปีละ ๑ ครั้ง	ประชาชนปลูกพืชปุ๋ยสดเพื่อบำรุงดิน	กองสาธารณสุขและสิ่งแวดล้อม
๑๗	โครงการปรับปรุงภูมิทัศน์สวนสาธารณะบึงหนองคายและถนนรอบบึงหนองคาย	เพื่อพัฒนาปรับปรุงสวนสาธารณะบึงหนองคายและถนนรอบบึงหนองคายให้เป็นระเบียบ สวยงาม ปลูกไม้ดอกไม้ประดับ หรือไม้ยืนต้นให้ดูร่มรื่น สวยงามทั้งสองข้างทางถนนและจัดสวนหย่อม	ปรับปรุงภูมิทัศน์สวนสาธารณะบึงหนองคายและถนนรอบบึงหนองคาย	๒๐๐,๐๐๐	๒๐๐,๐๐๐	๒๐๐,๐๐๐	๒๐๐,๐๐๐	๒๐๐,๐๐๐	จัดปีละ ๑ แห่ง	สวนสาธารณะบึงหนองคายและถนนรอบบึงหนองคายเป็นระเบียบ สวยงาม มีต้นไม้ร่มรื่น สวยงามทั้งสองข้างทาง	กองสาธารณสุขและสิ่งแวดล้อม
๑๘	โครงการปรับปรุงภูมิทัศน์บึงหนองคาย	เพื่อปรับปรุงบึงหนองคายเป็นที่พักผ่อนหย่อนใจ	ปรับปรุงภูมิทัศน์บึงหนองคาย จำนวน ๑ แห่ง	๕๐๐,๐๐๐	๕๐๐,๐๐๐	๕๐๐,๐๐๐	๕๐๐,๐๐๐	๕๐๐,๐๐๐	จำนวน ๑ แห่ง	เพื่อความสวยงามและใช้เป็นที่พักผ่อนหย่อนใจ	กองสาธารณสุขและสิ่งแวดล้อม
รวม	จำนวน ๑๘ โครงการ			๔,๖๙๐,๐๐๐	๔,๖๙๐,๐๐๐	๔,๖๙๐,๐๐๐	๔,๖๙๐,๐๐๐	๔,๖๙๐,๐๐๐			

➤แผนงานการศึกษา

ที่	โครงการ	วัตถุประสงค์	เป้าหมาย (ผลผลิตของโครงการ)	งบประมาณ					ตัวชี้วัด (KPI)	ผลที่คาดว่าจะได้รับ	หน่วยงาน รับผิดชอบหลัก
				๒๕๖๖ (บาท)	๒๕๖๗ (บาท)	๒๕๖๘ (บาท)	๒๕๖๙ (บาท)	๒๕๗๐ (บาท)			
๑	โครงการช่วยเหลือเด็กยากจนด้านการศึกษา	เพื่อช่วยเหลือเด็กที่ยากจน ให้ทุนในการดำเนินชีวิตประจำวัน	เด็กยากจน ในพื้นที่ จำนวน ๒๕๐ ราย	๑๕๐,๐๐๐	๑๕๐,๐๐๐	๑๕๐,๐๐๐	๑๕๐,๐๐๐	๑๕๐,๐๐๐	จำนวน ๒๕๐ คน	เด็กยากจน มีคุณภาพชีวิตดีขึ้น	กองการศึกษา

ที่	โครงการ	วัตถุประสงค์	เป้าหมาย (ผลผลิตของโครงการ)	งบประมาณ					ตัวชี้วัด (KPI)	ผลที่คาดว่าจะได้รับ	หน่วยงาน รับผิดชอบหลัก
				๒๕๖๖ (บาท)	๒๕๖๗ (บาท)	๒๕๖๘ (บาท)	๒๕๖๙ (บาท)	๒๕๗๐ (บาท)			
๒	โครงการช่วยเหลือเด็กยากจนด้าน การศึกษาในระดับมัธยมศึกษา	เพื่อช่วยเหลือเด็กยากจนด้านการศึกษา	เด็ก เยาวชน มัธยมศึกษา และ อุดมศึกษา จำนวน ๕๐ คน	๕๐,๐๐๐	๕๐,๐๐๐	๕๐,๐๐๐	๕๐,๐๐๐	๕๐,๐๐๐	จำนวน ๕๐ คน	เด็ก เยาวชน ระดับ มัธยมศึกษา และอุดมศึกษา ช่วยเหลือเด็กยากจนด้าน การศึกษา จำนวน ๕๐ คน	กองการศึกษา
๓	โครงการฝึกอบรมอาชีพเยาวชนในและ นอกโรงเรียน	เพื่อฝึกอบรมอาชีพให้กับเยาวชนใน และนอกโรงเรียน	จัดกิจกรรมฝึกอบรมอาชีพให้ เยาวชนในและนอกโรงเรียน จำนวน ๕๐ คน	๓๐,๐๐๐	๓๐,๐๐๐	๓๐,๐๐๐	๓๐,๐๐๐	๓๐,๐๐๐	จำนวน ๕๐ คน	เยาวชนมีอาชีพ คุณภาพชีวิต ดีขึ้น	กองการศึกษา
๔	โครงการอบรมเตรียมความพร้อม การศึกษาในระดับสูงขึ้น	เพื่ออบรม และส่งเสริมการเรียนรู้ เพิ่มเติม เพื่อการศึกษาในระดับสูงขึ้น	เด็กมัธยมศึกษาตอนต้น ระดับ ๓ จำนวน ๕๐ คน	๕๐,๐๐๐	๕๐,๐๐๐	๕๐,๐๐๐	๕๐,๐๐๐	๕๐,๐๐๐	ปีละ ๕๐ คน	เด็กมีความรู้เพิ่มขึ้น เพื่อ ศึกษาต่อระดับสูงขึ้น	กองการศึกษา
๕	โครงการโรงเรียนสีขาว	เพื่อให้เด็กมีความรู้และตระหนักถึง โทษยาเสพติด	อบรมนักเรียนในเขตพื้นที่ ๔ โรงเรียน	๕๐,๐๐๐	๕๐,๐๐๐	๕๐,๐๐๐	๕๐,๐๐๐	๕๐,๐๐๐	ปีละ ๑ ครั้ง	เด็กนักเรียนมีความรู้และ ตระหนักถึงโทษยาเสพติด	กองการศึกษา
๖	ค่าอาหารเสริม (นม)	เพื่อจัดซื้ออาหารเสริมนมให้กับศูนย์ เด็กฯ	อุดหนุนอาหารเสริมนม แก่ ศพด. ศรีบัวบาง,ศพด.วัดเขตอุดม, รร. อนุบาล และโรงเรียนในเขตพื้นที่ ๔ โรงเรียน	๒,๐๐๐,๐๐๐	๒,๐๐๐,๐๐๐	๒,๐๐๐,๐๐๐	๒,๐๐๐,๐๐๐	๒,๐๐๐,๐๐๐	ร้อยละ ๑๐๐ นักเรียนที่ รับประทาน นม	สถานศึกษาในสังกัดเทศบาล และโรงเรียนในเขตพื้นที่ มี สุขภาพที่ดี เจริญเติบโต เหมาะสมตามวัย	กองการศึกษา
๗	โครงการส่งเสริมการศึกษาดูงานนอก สถานศึกษา	เพื่อจัดกิจกรรมศึกษาดูงานสถานที่ เด็กนักเรียนได้มีประสบการณ์ตาม พัฒนาการที่เหมาะสมตามวัย	นักเรียน ศพด. ทั้ง ๒ ศูนย์ ได้เข้า ร่วมโครงการกิจกรรม	๓๐๐,๐๐๐	๓๐๐,๐๐๐	๓๐๐,๐๐๐	๓๐๐,๐๐๐	๓๐๐,๐๐๐	ปีละ ๑ ครั้ง	นักเรียน ศพด. ทั้ง ๒ ศูนย์ได้ เรียนรู้สิ่งต่างๆ นอกสถานที่ ตามความเหมาะสมตามวัย	กองการศึกษา
๘	จัดซื้อรถ รับ-ส่ง เด็ก นักเรียน ให้แก่ ร. ร.อนุบาล	เพื่อจัดซื้อรถรับส่งเด็กเล็กของอนุบาล แบ่งเบาภาระผู้ปกครอง	รถโดยสารขนาด ๑๒ ที่นั่ง(ดีเซล)	-	-	-	-	๑,๒๐๐,๐๐๐	จำนวน ๑ คัน	เด็กเล็กมีความปลอดภัยและ เดินทางมาเรียนสะดวกลด ภาระของผู้ปกครอง	กองการศึกษา
๙	ฝึกซ้อมผู้เรียนและนำผู้เรียนเข้าร่วม แข่งขันนิทรรศการทางวิชาการระดับภา คະวันออกเฉียงเหนือและระดับประเทศ ของ ร.ร.อนุบาล	เพื่อเตรียมความพร้อมนักเรียนในการ เข้าร่วมกิจกรรมนิทรรศการวิชาการ ระดับภาคตะวันออกเฉียงเหนือ	ผู้เรียนและครูของโรงเรียนฯเข้า ร่วมแข่งขันกิจกรรมแข่ง ขันนิทรรศการทางวิชาการ	๒๐๐,๐๐๐	๒๐๐,๐๐๐	๒๐๐,๐๐๐	๒๐๐,๐๐๐	๒๐๐,๐๐๐	ร้อยละ ๙๐ ของ ครู และผู้เรียน เข้าร่วม โครงการ	ผู้ปกครองพอใจในผลงานของ ครูและผู้บริหารที่นำเด็กเข้า ร่วมแข่งขันกิจกรรมแข่ง ขันนิทรรศการทางวิชาการ	กองการศึกษา
๑๐	ฝึกอบรมส่งเสริมการเรียนรู้ภาษา อาเซียน/ภาษาอังกฤษ	เพื่อส่งเสริมความรู้และทักษะด้าน ภาษาอังกฤษ ให้กับนักเรียนและ ประชาชนที่สนใจ	จัดกิจกรรมอบรม ภาษาอาเซียน/ ภาษาอังกฤษ แก่เด็ก เยาวชน ประชาชน จำนวน ๕๐ คน	๑๐๐,๐๐๐	๑๐๐,๐๐๐	๑๐๐,๐๐๐	๑๐๐,๐๐๐	๑๐๐,๐๐๐	ปีละ ๑ ครั้ง	เด็กนักเรียนมีความรู้และ ทักษะด้านภาษาอังกฤษ	กองการศึกษา

ที่	โครงการ	วัตถุประสงค์	เป้าหมาย (ผลผลิตของโครงการ)	งบประมาณ					ตัวชี้วัด (KPI)	ผลที่คาดว่าจะได้รับ	หน่วยงาน รับผิดชอบหลัก
				๒๕๖๖ (บาท)	๒๕๖๗ (บาท)	๒๕๖๘ (บาท)	๒๕๖๙ (บาท)	๒๕๗๐ (บาท)			
๑๑	โครงการส่งเสริมและสนับสนุนศึกษาดูงานเด็กและเยาวชนด้านวิทยาศาสตร์และสิ่งแวดล้อม	เพื่อให้เด็กและเยาวชนได้รับความรู้และแนวทางแก้ไขด้านวิทยาศาสตร์และสิ่งแวดล้อม	จัดกิจกรรมนำเด็กนักเรียน ร.ร. ๔ แห่งจัดกิจกรรมฯ	๒๕๐,๐๐๐	๒๕๐,๐๐๐	๒๕๐,๐๐๐	๒๕๐,๐๐๐	๒๕๐,๐๐๐	ปีละ ๑ ครั้ง	เด็ก นักเรียนมีความรู้และสร้างจิตสำนึกและวางแผนสิ่งแวดล้อมในชุมชน	กองการศึกษา
๑๒	โครงการวันเด็กแห่งชาติ	เพื่อให้ความสำคัญบทบาทเด็กในตำบลวัดธาตุ ได้มีกิจกรรมร่วมกันการกล้าแสดงออก	เด็กในตำบลวัดธาตุ ได้เข้าร่วมกิจกรรมวันเด็กแห่งชาติ	๑๕๐,๐๐๐	๑๕๐,๐๐๐	๑๕๐,๐๐๐	๑๕๐,๐๐๐	๑๕๐,๐๐๐	ปีละ ๑ ครั้ง	เด็กในตำบลวัดธาตุ ได้มีกิจกรรมร่วมกัน กล้าแสดงออก	กองการศึกษา
๑๓	โครงการอบรมคุณธรรม จริยธรรมสร้างจิตสำนึกด้านพระพุทธศาสนา	เพื่อส่งเสริมให้นักเรียนเยาวชนได้มีความรู้ด้านพุทธศาสนาในวันหยุดและปิดภาคเรียนมีคุณธรรม จริยธรรม	จัดกิจกรรมอบรม เด็ก เยาวชน ประชาชนในพื้นที่ จำนวน ๑๐๐ คน	๑๕๐,๐๐๐	๑๕๐,๐๐๐	๑๕๐,๐๐๐	๑๕๐,๐๐๐	๑๕๐,๐๐๐	ปีละ ๑ ครั้ง	เด็กและเยาวชนมีคุณธรรม จริยธรรมใช้เวลาว่างศึกษาพุทธศาสนา	กองการศึกษา
๑๔	โครงการอบรมให้ความรู้เด็ก เยาวชน ประชาชน ในตำบล	เพื่อการใช้เวลาว่างให้เกิดประโยชน์	การจัดกิจกรรมให้ความรู้ในการใช้เวลาว่างให้เกิดประโยชน์	๕๐,๐๐๐	๕๐,๐๐๐	๕๐,๐๐๐	๕๐,๐๐๐	๕๐,๐๐๐	ปีละ ๑ ครั้ง	เด็ก เยาวชนประชาชน ในตำบลวัดธาตุ ใช้เวลาว่าง	กองการศึกษา
๑๕	โครงการเสริมทักษะด้านการพัฒนาการเด็กปฐมวัยและก่อนวัยเรียน	เพื่อเสริมสร้างพัฒนาการเด็กทั้ง ๔ ด้าน ร่างกาย สังคม อารมณ์ และสติปัญญา	เสริมสร้างพัฒนาการเด็กทั้ง ๔ ด้าน ร่างกาย สังคม อารมณ์ และสติปัญญา	๕๐,๐๐๐	๕๐,๐๐๐	๕๐,๐๐๐	๕๐,๐๐๐	๕๐,๐๐๐	ปีละ ๑ ครั้ง	เด็กได้รับการพัฒนาการเด็กทั้ง ๔ ด้าน ร่างกาย สังคม อารมณ์ และสติปัญญา	กองการศึกษา
๑๖	โครงการส่งเสริมพัฒนาเด็กและเยาวชน	เพื่อให้เด็กและเยาวชนมีส่วนร่วมในการทำกิจกรรมร่วมกันกล้าแสดงออกและส่งเสริมความคิดสร้างสรรค์ของเด็ก	เด็กและเยาวชนในพื้นที่ตำบลวัดธาตุ	๑๕๐,๐๐๐	๑๕๐,๐๐๐	๑๕๐,๐๐๐	๑๕๐,๐๐๐	๑๕๐,๐๐๐	ปีละ ๑ ครั้ง	เด็กและเยาวชนมีส่วนร่วมในการทำกิจกรรมร่วมกันกล้าแสดงออกและได้ใช้ความคิดสร้างสรรค์	กองการศึกษา
๑๗	โครงการสนามเด็กเล่นสร้างปัญญา	เพื่อเตรียมเด็กปฐมวัย ให้มีความรู้ ทักษะทางใจ อีกทั้งทำให้เกิดสติปัญญา สามารถเรียนรู้ต่อยอด ใช้ชีวิตอย่างเข้มแข็ง	เด็กปฐมวัยในตำบลวัดธาตุ มีสนามเด็กเล่นในการพัฒนาการครบทั้ง ๔ ด้าน	๒๐๐,๐๐๐	๒๐๐,๐๐๐	๒๐๐,๐๐๐	๒๐๐,๐๐๐	๒๐๐,๐๐๐	ปีละ ๑ ครั้ง	เด็กปฐมวัย ได้มีสนามเด็กเล่นสร้างปัญญาที่มีมาตรฐานตรงตามพัฒนาการเด็กปฐมวัย และปลอดภัยเหมาะสมตามวัย	กองการศึกษา
๑๘	โครงการจัดหาสื่อการเรียนการสอนและเครื่องเล่นกลางแจ้ง	เพื่อจัดหาสื่อการเรียนการสอนและเครื่องเล่นกลางแจ้งให้เพียงพอ	จัดหาสื่อฯ แก่ ศูนย์พัฒนาเด็กเล็ก วัดศรีบัวบาง ,วัดเขตอุดม รร. อนุบาลฯ	๓๐๐,๐๐๐	-	๓๐๐,๐๐๐	-	๓๐๐,๐๐๐	ปีละ ๑ ครั้ง	มีสื่อการเรียนการสอนที่มีมาตรฐานเหมาะสมตามวัย และมีเครื่องเล่นกลางแจ้งที่มีมาตรฐานปลอดภัย	กองการศึกษา

ที่	โครงการ	วัตถุประสงค์	เป้าหมาย (ผลผลิตของโครงการ)	งบประมาณ					ตัวชี้วัด (KPI)	ผลที่คาดว่าจะได้รับ	หน่วยงาน รับผิดชอบหลัก
				๒๕๖๖ (บาท)	๒๕๖๗ (บาท)	๒๕๖๘ (บาท)	๒๕๖๙ (บาท)	๒๕๗๐ (บาท)			
๑๙	โครงการอบรมพัฒนาบุคลากรกองการศึกษา บุคลากรทางการศึกษา บุคลากรองค์กรปกครองส่วนท้องถิ่นที่เกี่ยวข้อง และกรรมการสถานศึกษา	เพื่ออบรมพัฒนาบุคลากรกองการศึกษา บุคลากรทางการศึกษา บุคลากรองค์กรปกครองส่วนท้องถิ่นที่เกี่ยวข้องและกรรมการสถานศึกษา	บุคลากรกองการศึกษา รร.อนุบาล ทต.วัดธาตุ, ศพด.วัดศรีบัวบาง, ศพด.วัดเขตอุดม บุคลากรองค์กรปกครองส่วนท้องถิ่นที่เกี่ยวข้อง กรรมการสถานศึกษา ผู้บริหาร สมาชิกสภาเทศบาลฯ ผู้สังเกตการณ์	๓๐๐,๐๐๐	๓๐๐,๐๐๐	๓๐๐,๐๐๐	๓๐๐,๐๐๐	๓๐๐,๐๐๐	ปีละ ๑ ครั้ง	บุคลากรกองการศึกษา มีโอกาสในการพัฒนาตนเองใช้ในปรับปรุงในการทำงานต่อไป	กองการศึกษา
๒๐	โครงการสนับสนุน ส่งเสริม การบริหารจัดการสถานศึกษาศูนย์พัฒนาเด็กก่อนวัยเรียน	เพื่อพัฒนาการบริหารจัดการสถานศึกษาศูนย์พัฒนาเด็กเล็ก	อุดหนุนเงินในการบริหารจัดการศูนย์เด็กเล็ก ทั้ง ๒ ศูนย์	๑,๒๐๐,๐๐๐	๑,๒๐๐,๐๐๐	๑,๒๐๐,๐๐๐	๑,๒๐๐,๐๐๐	๑,๒๐๐,๐๐๐	ปีละ ๑ ครั้ง	เด็กนักเรียนที่อยู่ในศูนย์พัฒนาเด็กเล็ก ได้มีการบริหารจัดการตรงตามพัฒนาการและเหมาะสมตามวัย	กองการศึกษา
	๒๐.๑ สนับสนุนค่าใช้จ่ายการบริหารสถานศึกษาศูนย์พัฒนาเด็กเล็ก วัดศรีบัวบาง	เพื่อพัฒนาการบริหารจัดการสถานศึกษาศูนย์พัฒนาเด็กเล็ก	อุดหนุนเงินในการบริหารจัดการศูนย์เด็กเล็กวัดศรีบัวบาง	๖๐๐,๐๐๐	๖๐๐,๐๐๐	๖๐๐,๐๐๐	๖๐๐,๐๐๐	๖๐๐,๐๐๐	ปีละ ๑ ครั้ง	เด็กนักเรียนที่อยู่ในศูนย์พัฒนาเด็กเล็ก ได้มีการบริหารจัดการตรงตามพัฒนาการและเหมาะสมตามวัย	กองการศึกษา
	๒๐.๒ สนับสนุนค่าใช้จ่ายการบริหารสถานศึกษาศูนย์พัฒนาเด็กเล็ก วัดเขตอุดม	เพื่อพัฒนาการบริหารจัดการสถานศึกษาศูนย์พัฒนาเด็กเล็ก	อุดหนุนเงินในการบริหารจัดการศูนย์เด็กเล็กวัดเขตอุดม	๖๐๐,๐๐๐	๖๐๐,๐๐๐	๖๐๐,๐๐๐	๖๐๐,๐๐๐	๖๐๐,๐๐๐	ปีละ ๑ ครั้ง	เด็กนักเรียนที่อยู่ในศูนย์พัฒนาเด็กเล็ก ได้มีการบริหารจัดการตรงตามพัฒนาการและเหมาะสมตามวัย	กองการศึกษา
๒๑	โครงการสนับสนุน ส่งเสริม การบริหารจัดการสถานศึกษาโรงเรียนอนุบาล	เพื่อพัฒนาการบริหารจัดการสถานศึกษา โรงเรียนอนุบาล	อุดหนุนเงินในการบริหารจัดการโรงเรียนอนุบาล ทต.วัดธาตุ	๒,๕๐๐,๐๐๐	๒,๕๐๐,๐๐๐	๒,๕๐๐,๐๐๐	๒,๕๐๐,๐๐๐	๒,๕๐๐,๐๐๐	ปีละ ๑ ครั้ง	เด็กนักเรียนที่อยู่ในโรงเรียนอนุบาล ทต.วัดธาตุ ได้มีการบริหารจัดการตรงตามพัฒนาการและเหมาะสมตามวัย	กองการศึกษา
๒๒	อุดหนุนอาหารกลางวัน	เพื่ออุดหนุนค่าอาหารกลางวันและอาหารเสริมนมให้กับโรงเรียนในพื้นที่	อุดหนุนค่าอาหารกลางวัน ให้แก่โรงเรียน ๔ แห่งในเขตพื้นที่	๒,๐๐๐,๐๐๐	๒,๐๐๐,๐๐๐	๒,๐๐๐,๐๐๐	๒,๐๐๐,๐๐๐	๒,๐๐๐,๐๐๐	จำนวน ๔ โรงเรียน	นักเรียนในโรงเรียน ๔ แห่งได้รับงบประมาณอุดหนุนค่าอาหารกลางวันอย่างครบถ้วนถึงระดับปฐมศึกษา	กองการศึกษา

ที่	โครงการ	วัตถุประสงค์	เป้าหมาย (ผลผลิตของโครงการ)	งบประมาณ					ตัวชี้วัด (KPI)	ผลที่คาดว่าจะได้รับ	หน่วยงาน รับผิดชอบหลัก
				๒๕๖๖ (บาท)	๒๕๖๗ (บาท)	๒๕๖๘ (บาท)	๒๕๖๙ (บาท)	๒๕๗๐ (บาท)			
๒๓	อุดหนุนการจัดกิจกรรมเข้าค่ายพักแรม ลูกเสือ - เนตรนารี ของกลุ่มโรงเรียนในพื้นที่	เพื่อให้นักเรียนมีระเบียบ วินัย เกิดความรักและสามัคคีในหมู่คณะ	อุดหนุนกลุ่มโรงเรียน ทั้ง ๔ แห่ง จัดกิจกรรม	๓๐,๐๐๐	๓๐,๐๐๐	๓๐,๐๐๐	๓๐,๐๐๐	๓๐,๐๐๐	ปีละ ๑ ครั้ง	นักเรียนทุกคนมีความรัก ความสามัคคี เสียสละ และช่วยเหลือกิจกรรมกันมากขึ้น	กองการศึกษา
๒๔	อุดหนุนกิจการที่เป็นสาธารณประโยชน์ ด้านการศึกษา	เพื่อพัฒนาการบริหารจัดการ สถานศึกษาในเขตตำบล	อุดหนุนจัดกิจกรรม อาทิลานกีฬา, สนามเด็กเล่น จัดซื้อวัสดุ ครุภัณฑ์ ปรับปรุงภูมิทัศน์ ส่งเสริมการเรียนรู้ทางวิชาการทุกช่วงชั้น ฯลฯ (ตามหนังสือ ว.๗๔)	๔๒,๐๐๐	๔๒,๐๐๐	๔๒,๐๐๐	๔๒,๐๐๐	๔๒,๐๐๐	ปีละ ๑ ครั้ง	สถานศึกษาได้มีการบริหารจัดการและพัฒนาคุณภาพ การศึกษามีประสิทธิภาพยิ่งขึ้น	กองการศึกษา
๒๕	โครงการอบรมให้ความรู้เกี่ยวกับ การป้องกันอุบัติเหตุ	เพื่อให้ความรู้ในการป้องกันการเกิด อุบัติภัยสำหรับ ศพต.ศรีบัวบาง,ศพต. วัดเขตอุดม, รร.อนุบาล และโรงเรียน ในเขตพื้นที่ ๔ โรงเรียน	ผู้เข้าร่วมอบรมมีความรู้ในการ ป้องกันการเกิดอุบัติเหตุสำหรับ ศพต.ศรีบัวบาง,ศพต.วัดเขตอุดม, รร.อนุบาล และโรงเรียนในเขต พื้นที่ ๔ โรงเรียน	๑๐๐,๐๐๐	๑๐๐,๐๐๐	๑๐๐,๐๐๐	๑๐๐,๐๐๐	๑๐๐,๐๐๐	ร้อยละ ๑๐๐	ผู้เข้าร่วมอบรมมีความรู้ใน การป้องกันการเกิดอุบัติเหตุ	กองการศึกษา
๒๖	โครงการช่วยเหลือด้านการส่งเสริมและ พัฒนาคุณภาพชีวิตด้านการศึกษา	เพื่อช่วยเหลือด้านการส่งเสริมและ พัฒนาคุณภาพชีวิตด้านการศึกษา แบ่ง เบาภาระผู้ปกครอง	เด็กนักเรียน จำนวน ๑๕๐ คน	๒๐๐,๐๐๐	๒๐๐,๐๐๐	๒๐๐,๐๐๐	๒๐๐,๐๐๐	๒๐๐,๐๐๐	ปีละ ๑๕๐ คน	เด็กนักเรียนและผู้ปกครองแบ่ง เบาภาระได้รับการช่วยเหลือ ด้านการส่งเสริมและพัฒนา คุณภาพชีวิตด้านการศึกษา	กองการศึกษา
๒๗	โครงการอบรมผลิตสื่อการเรียนการสอน และประกวด	เพื่ออบรมเพิ่มพูนความรู้พัฒนา บุคลากร และนำไปใช้ได้อย่างมีคุณภาพ	บุคลากร ในสังกัดกองการศึกษา และผู้สังเกตการณ์ที่เกี่ยวข้อง ๓๐ คน	๕๐,๐๐๐	๕๐,๐๐๐	๕๐,๐๐๐	๕๐,๐๐๐	๕๐,๐๐๐	ปีละ ๓๐ คน	บุคลากร ในสังกัดกอง การศึกษา และผู้สังเกตการณ์ ที่เกี่ยวข้อง ได้รับความรู้ การ ผลิตสื่อนการเรียนการสอน	กองการศึกษา
๒๘	โครงการอบรมแผนการป้องกันภัยและ แก่ไขเมื่อเกิดอุบัติเหตุ อัคคีภัย วาดภัย อุทกภัย ในสถานศึกษา	เพื่ออบรมแผนการป้องกันภัยและแกี่ไข เมื่ออุบัติเหตุ อัคคีภัย วาดภัย อุทกภัย ในสถานศึกษา ในเขตเทศบาลตำบล วัดธาตุทุกแห่ง	เด็ก เยาวชน ประชาชน บุคลากร ทางการศึกษาทุกแห่ง จำนวน ๓๐๐ คน	๑๐๐,๐๐๐	๑๐๐,๐๐๐	๑๐๐,๐๐๐	๑๐๐,๐๐๐	๑๐๐,๐๐๐	ปีละ ๓๐๐ คน	เด็ก เยาวชน ประชาชน บุคลากรทางการศึกษาทุกแห่ง ได้รับความรู้ด้าน การป้องกัน ภัยและแกี่ไขเมื่อเกิดอุบัติเหตุ อัคคีภัย วาดภัย อุทกภัย ใน สถานศึกษา	กองการศึกษา

ที่	โครงการ	วัตถุประสงค์	เป้าหมาย (ผลผลิตของโครงการ)	งบประมาณ					ตัวชี้วัด (KPI)	ผลที่คาดว่าจะได้รับ	หน่วยงาน รับผิดชอบหลัก
				๒๕๖๖ (บาท)	๒๕๖๗ (บาท)	๒๕๖๘ (บาท)	๒๕๖๙ (บาท)	๒๕๗๐ (บาท)			
๒๙	โครงการอบรมการเกษตรผสมผสานปลูกข้าว เลี้ยงนกกระทา เลี้ยงหมูหลุม	เพื่อให้ได้รับอบรมการเกษตร ผสมผสานปลูกข้าว เลี้ยงนกกระทา เลี้ยงหมูหลุม	เด็กนักเรียน จำนวน ๔๐๐ คน	๕๐,๐๐๐	๕๐,๐๐๐	๕๐,๐๐๐	๕๐,๐๐๐	๕๐,๐๐๐	ปีละ ๔๐๐ คน	เด็กนักเรียนในตำบลวัดธาตุ ได้รับอบรมการเกษตร ผสมผสานปลูกข้าว เลี้ยงนกกระทา เลี้ยงหมูหลุม	กองการศึกษา
๓๐	โครงการเข้าค่ายเยาวชน	เพื่อให้เยาวชน ประชาชนในพื้นที่ตำบล และพื้นที่ใกล้เคียงเข้าร่วมโครงการเข้าค่ายเยาวชน	จัดกิจกรรมให้เยาวชน ประชาชนในพื้นที่ตำบล และพื้นที่ใกล้เคียง เข้าร่วมโครงการเข้าค่ายเยาวชน จำนวน ๓๐๐ คน	๒๐๐,๐๐๐	๒๐๐,๐๐๐	๒๐๐,๐๐๐	๒๐๐,๐๐๐	๒๐๐,๐๐๐	ปีละ ๑ ครั้ง	ประชาชน เยาวชน มีส่วนร่วม มีความรักความสามัคคี	กองการศึกษา
รวม	จำนวน ๓๐ โครงการ			๑๑,๐๐๒,๐๐๐	๑๐,๗๐๒,๐๐๐	๑๑,๐๐๒,๐๐๐	๑๐,๗๐๒,๐๐๐	๑๒,๒๐๒,๐๐๐			

➤ แผนงานอุตสาหกรรมและการโยธา

ที่	โครงการ	วัตถุประสงค์	เป้าหมาย (ผลผลิตของโครงการ)	งบประมาณ					ตัวชี้วัด (KPI)	ผลที่คาดว่าจะได้รับ	หน่วยงาน รับผิดชอบหลัก
				๒๕๖๖ (บาท)	๒๕๖๗ (บาท)	๒๕๖๘ (บาท)	๒๕๖๙ (บาท)	๒๕๗๐ (บาท)			
๑	ก่อสร้างลานเอนกประสงค์หนองผือ หมู่ที่ ๑	เพื่อให้ประชาชนได้ใช้ประโยชน์จัดกิจกรรมต่างๆ	ลานเอนกประสงค์ บริเวณหนองผือ	๕๐๐,๐๐๐	-	-	-	-	จำนวน ๑ แห่ง	ชุมชนได้มีสถานที่ทำกิจกรรมต่างๆ ร่วมกัน	กองช่าง
๒	ก่อสร้างห้องน้ำ บริเวณลานกีฬาอีสานเขียว หมู่ที่ ๘	เพื่อให้ประชาชนได้รับความสะดวก และได้ใช้ประโยชน์เวลามาทำกิจกรรมต่างๆ	ก่อสร้างห้องน้ำบริเวณลานกีฬาอีสานเขียว	๔๐๐,๐๐๐	-	-	-	-	จำนวน ๑ แห่ง	มีห้องน้ำที่ลานกีฬาอีสานเขียว	กองช่าง
๓	เทลาน คสล. ลานเอนกประสงค์ดอนหอ หมู่ที่ ๑	เพื่อให้ประชาชนได้ใช้ประโยชน์จัดกิจกรรมต่างๆ	เทพื้น คสล. ขนาด ๑๐๐x ๑๐๐x๐.๑๐ เมตร ติดตั้งไฟส่องสว่าง (สปอร์ตไลท์) จำนวน ๑๐ โคม/ดวง	๔๐๐,๐๐๐	-	-	-	-	จำนวน ๑ แห่ง	ชุมชนได้มีสถานที่ทำกิจกรรมต่างๆ ร่วมกัน	กองช่าง
๔	ก่อสร้างวางระบบน้ำเพื่อปรับปรุงภูมิทัศน์ภายในบึงหนองคายพร้อมเครื่องปั๊มน้ำแรงดันสูง หมู่ที่ ๑๐	เพื่อใช้ในการบำรุงรักษา พืชพันธุ์ไม้ ปรับปรุงภูมิทัศน์ภายในบึงหนองคาย	ติดตั้งเครื่องปั๊มน้ำแรงดันสูง และวางระบบท่อ ๑,๐๐๐ เมตร	๖๐๐,๐๐๐	-	-	-	-	จำนวน ๑,๐๐๐ เมตร	ประชาชนสุขภาพดีขึ้น มีพื้นที่พักผ่อนหย่อนใจ	กองช่าง
๕	อุดหนุนปรับปรุงอาคารฌาปนกิจ หมู่ที่ ๘	เพื่อให้ประชาชนใช้ประโยชน์ร่วมกัน	ปรับปรุงอาคารให้มีสภาพพร้อมใช้งาน	๓๐๐,๐๐๐	-	-	-	-	จำนวน ๑ แห่ง	ประชาชนใช้ประโยชน์ร่วมกัน	กองช่าง
๖	ก่อสร้างบันได จุดลอยกระทง	เพื่อก่อสร้างบันไดสำหรับจัดกิจกรรมประเพณีลอยกระทง กิจกรรมต่างๆ	ก่อสร้างบันได ขนาดกว้าง ๑๒ เมตร ยาว ๗ เมตร	๕๐๐,๐๐๐	-	-	-	-	จำนวน ๑ จุด	มีบันไดสำหรับจัดกิจกรรมงานประเพณีลอยกระทง และกิจกรรมต่างๆ	กองช่าง

ที่	โครงการ	วัตถุประสงค์	เป้าหมาย (ผลผลิตของโครงการ)	งบประมาณ					ตัวชี้วัด (KPI)	ผลที่คาดว่าจะได้รับ	หน่วยงาน รับผิดชอบหลัก
				๒๕๖๖ (บาท)	๒๕๖๗ (บาท)	๒๕๖๘ (บาท)	๒๕๖๙ (บาท)	๒๕๗๐ (บาท)			
๗	ก่อสร้างป้ายสวนสาธารณะเฉลิมพระเกียรติ	- เพื่อบอกที่ตั้งของสถานที่	ก่อสร้างป้ายสวนสาธารณะเฉลิมพระเกียรติ จำนวน ๑ ป้าย ขนาดกว้าง ๕.๐๐ เมตร สูง ๓.๓๐ เมตร	๔๐๐,๐๐๐	-	-	-	-	จำนวน ๑ ป้าย	ประชาชนรู้จักสถานที่ได้อย่างชัดเจน	กองช่าง
๘	ก่อสร้างลานถนนคนเดินบึงหนองคาย	เพื่อใช้เป็นที่ให้ประชาชนเดินดูสินค้าและแสดงกิจกรรมต่างๆ	ขนาดกว้าง ๔.๐๐ เมตร ยาว ๑๙๒.๐๐ เมตร หนา ๐.๑๕ เมตร	๔๐๐,๐๐๐	-	-	-	-	จำนวน ๑ สาย	ประชาชนมีที่เดินพักผ่อนและเลือกสินค้าที่มาขาย	กองช่าง
๙	สร้างแพบึงหนองคาย	เพื่อเป็นสถานที่ท่องเที่ยวในตำบลวัดธาตุ	สร้างแพบึงหนองคาย	๕๐๐,๐๐๐	-	-	-	-	จำนวน ๑ แห่ง	ตำบลวัดธาตุมีสถานที่ท่องเที่ยวในตำบลวัดธาตุ	กองช่าง
๑๐	ก่อสร้างศูนย์จำหน่ายสินค้าบริเวณบึงหนองคาย	เพื่อให้มีสถานที่แสดงสินค้าของประชาชน	ก่อสร้างศูนย์จำหน่ายสินค้า จำนวน ๑ แห่ง	๕๐๐,๐๐๐	-	-	-	-	จำนวน ๑ แห่ง	ประชาชนมีที่นำสินค้ามาวางจำหน่าย	กองช่าง
๑๑	ก่อสร้างสนามฟุตบอลบึงหนองคาย	เพื่อให้เป็นที่ออกกำลังกายของประชาชนในพื้นที่ตำบลวัดธาตุ	ก่อสร้างสนามฟุตบอล จำนวน ๑ แห่ง	๕๐๐,๐๐๐	-	-	-	-	จำนวน ๑ แห่ง	ประชาชนมีที่ออกกำลังกายที่สมบูรณ์แบบ	กองช่าง
๑๒	โครงการปรับปรุงซ่อมแซมอาคารอเนกประสงค์ ศพด.วัดศรีบัวบาง	เพื่อปรับปรุงซ่อมแซมอาคารอเนกประสงค์ ศพด.วัดศรีบัวบาง	ปรับปรุงซ่อมแซมอาคารอเนกประสงค์ ศพด.วัดศรีบัวบาง	-	๕๐,๐๐๐	-	๕๐,๐๐๐	-	อาคารเรียน ศพด.วัดศรีบัวบาง	เด็กนักเรียนมีอาคารอเนกประสงค์ สะดวกในการจัดกิจกรรม	กองช่าง
๑๓	โครงการปรับปรุงซ่อมแซม ศพด.วัดเขตอุดม	เพื่อปรับปรุงซ่อมแซม ศพด.วัดเขตอุดม	อาคารเรียน ศพด.วัดเขตอุดม	-	๕๐,๐๐๐	-	๕๐,๐๐๐	-	อาคารเรียน ศพด.วัดเขตอุดม	เด็กนักเรียนมีอาคารเรียนที่ปลอดภัยและมีนันทนาการ พัฒนาเด็กเล็กวัดเขตอุดม	กองช่าง
๑๔	ก่อสร้างลานอเนกประสงค์บึงหนองคาย	เพื่อให้ประชาชนได้ใช้ประโยชน์จัดกิจกรรมต่างๆ	ลานอเนกประสงค์บึงหนองคาย	-	๕๐๐,๐๐๐	-	-	-	จำนวน ๑ แห่ง	ชุมชนได้มีสถานที่ทำกิจกรรมต่างๆ ร่วมกัน	กองช่าง
๑๕	ก่อสร้างศาลาอเนกประสงค์บริเวณป่าช้าบ้านโพนงาม หมู่ที่ ๘	เพื่อให้ประชาชนได้ใช้ประโยชน์จัดกิจกรรมต่างๆ	ศาลาอเนกประสงค์บริเวณป่าช้าบ้านโพนงาม	-	๕๐๐,๐๐๐	-	-	-	จำนวน ๑ แห่ง	ชุมชนได้มีสถานที่ทำกิจกรรมต่างๆ ร่วมกัน	กองช่าง
๑๖	ก่อสร้างรั้วบริเวณบึงหนองคาย	เพื่อก่อสร้างรั้วบริเวณบึงหนองคาย	ก่อสร้างรั้วบริเวณบึงหนองคาย ความยาว ๕๐๐ เมตร	-	-	๖๐๐,๐๐๐	-	-	จำนวน ๕๐๐ เมตร	มีรั้วกันเขตบริเวณบึงหนองคาย	กองช่าง
๑๗	ก่อสร้างสนามกีฬาฟุตซอล บริเวณบึงหนองคาย	เพื่อส่งเสริมเยาวชนให้ออกกำลังกาย	สนามฟุตซอล พร้อมอุปกรณ์	๕๐๐,๐๐๐	-	-	-	-	จำนวน ๑ จุด	ประชาชนมีสถานที่ออกกำลังกาย	กองช่าง

ที่	โครงการ	วัตถุประสงค์	เป้าหมาย (ผลผลิตของโครงการ)	งบประมาณ					ตัวชี้วัด (KPI)	ผลที่คาดว่าจะได้รับ	หน่วยงาน รับผิดชอบหลัก
				๒๕๖๖ (บาท)	๒๕๖๗ (บาท)	๒๕๖๘ (บาท)	๒๕๖๙ (บาท)	๒๕๗๐ (บาท)			
๑๘	ปูหญ้าเทียมสนามกีฬาฟุตบอล บ้าน โพนงามและบ้านเมืองบาง	เพื่อปูหญ้าเทียมสนามกีฬาฟุตบอล บ้านโพนงามและบ้านเมืองบาง	ปูหญ้าเทียมสนามกีฬาฟุตบอล บ้านโพนงามและบ้านเมืองบาง	-	-	๕๐๐,๐๐๐	-	-	จำนวน ๑ จุด	เพื่ออำนวยความสะดวกในการ ในการใช้พื้นที่ส่วนรวม	กองช่าง
๑๙	ปรับปรุงภูมิทัศน์สนามฟุตบอล หมู่ที่ ๑๐	เพื่อส่งเสริมสุขภาพอนามัย เป็น สถานที่ออกกำลังกาย	ปลูกหญ้าสนามฟุตบอลพื้นที่ไม่ น้อยกว่า ๘ x ๑๐ ม. พร้อม อุปกรณ์สนาม	-	-	-	๕๐๐,๐๐๐	-	จำนวน ๑ แห่ง	ประชาชนมีสถานที่ออกกำลังกาย	กองช่าง
๒๐	ก่อสร้างอาคารอเนกประสงค์บ้านโพน งาม หมู่ที่ ๘	เพื่อใช้ในการบริการประชาชน	ก่อสร้างอาคารอเนกประสงค์บ้าน โพนงาม จำนวน ๑ หลัง	-	-	-	๔๐๐,๐๐๐	-	จำนวน ๑ แห่ง	เพื่อบริการประชาชน	กองช่าง
๒๑	ปรับปรุงศาลาประชาคมหมู่บ้าน หมู่ที่ ๑	เพื่อปรับปรุงศาลากลางบ้าน ให้มี สภาพที่ดี สามารถใช้ประโยชน์ในการ ทำกิจกรรมต่างๆ ของชุมชนร่วมกัน	ปรับปรุงศาลาประชาคม ขยาย พื้นที่ใช้สอยศาลาประชาคม ๔๐๐ ตรม. จำนวน ๑ แห่ง	-	-	๕๐๐,๐๐๐	-	-	จำนวน ๑ แห่ง	ชุมชนได้มีสถานที่ทำกิจกรรม ต่างๆ ร่วมกัน	กองช่าง
๒๒	ก่อสร้างศาลาอเนกประสงค์ บริเวณป่า ช้าบ้านเมืองบาง หมู่ที่ ๑	เพื่อให้ประชาชนได้ใช้ประโยชน์ในการ ประกอบพิธีทางศาสนา	ก่อสร้างศาลาประกอบศาสนพิธี สงฆ์ บริเวณป่าช้าบ้านเมืองบาง จำนวน ๑ แห่ง	-	-	๕๐๐,๐๐๐	-	-	จำนวน ๑ แห่ง	ชุมชนได้มีสถานที่ทำกิจกรรม ต่างๆ ร่วมกัน	กองช่าง
๒๓	ก่อสร้างหอประปา คุ่มต่อนหญ้านาง หมู่ ที่ ๕	เพื่อให้ประชาชนมีน้ำเพียงพอต่อ อุปโภค - บริโภค	ก่อสร้างหอประปา คุ่มต่อนหญ้านาง จำนวน ๑ หลัง	-	-	-	-	๓๐๐,๐๐๐	จำนวน ๑ แห่ง	ประชาชนมีน้ำเพียงพอต่อ อุปโภค - บริโภค	กองช่าง
๒๔	โครงการปรับปรุงซ่อมแซมอาคารเรียน โรงเรียนอนุบาล ทต.วัดธาตุ	เพื่อปรับปรุงซ่อมแซมอาคารเรียน โรงเรียนอนุบาล ทต.วัดธาตุ	ปรับปรุงซ่อมแซมอาคารเรียน โรงเรียนอนุบาล ทต.วัดธาตุ	๓๐๐,๐๐๐	๓๐๐,๐๐๐	๓๐๐,๐๐๐	๓๐๐,๐๐๐	๓๐๐,๐๐๐	อาคาร เรียน โรงเรียน อนุบาล ทต.วัดธาตุ	เด็กนักเรียนมีอาคารโรงเรียน สะดวกในการจัดกิจกรรม	กองช่าง
รวม	จำนวน ๒๔ โครงการ			๕,๘๐๐,๐๐๐	๑,๔๐๐,๐๐๐	๒,๔๐๐,๐๐๐	๑,๓๐๐,๐๐๐	๖๐๐,๐๐๐			

➤แผนงานเกษตร

ที่	โครงการ	วัตถุประสงค์	เป้าหมาย (ผลผลิตของโครงการ)	งบประมาณ					ตัวชี้วัด (KPI)	ผลที่คาดว่าจะได้รับ	หน่วยงาน รับผิดชอบหลัก
				๒๕๖๖ (บาท)	๒๕๖๗ (บาท)	๒๕๖๘ (บาท)	๒๕๖๙ (บาท)	๒๕๗๐ (บาท)			
๑	โครงการอนุรักษ์ทรัพยากรธรรมชาติ อย่างยั่งยืน	เพื่อให้ประชาชนอนุรักษ์ ทรัพยากรธรรมชาติและสิ่งแวดล้อม	จัดกิจกรรมอบรมให้ความรู้ในการ อนุรักษ์ทรัพยากร ธรรมชาติ แก่ นักเรียน ม.๓ รร.บ้านเมืองบาง	๕๐,๐๐๐	๕๐,๐๐๐	๕๐,๐๐๐	๕๐,๐๐๐	๕๐,๐๐๐	ปีละ ๑ ครั้ง	ประชาชน เยาวชนมีได้รับ ความรู้ และมีส่วนร่วมใน การอนุรักษ์สิ่งแวดล้อมและ ทรัพยากรธรรมชาติ	กองสวัสดิการสังคม

ที่	โครงการ	วัตถุประสงค์	เป้าหมาย (ผลผลิตของโครงการ)	งบประมาณ					ตัวชี้วัด (KPI)	ผลที่คาดว่าจะได้รับ	หน่วยงาน รับผิดชอบหลัก
				๒๕๖๖ (บาท)	๒๕๖๗ (บาท)	๒๕๖๘ (บาท)	๒๕๖๙ (บาท)	๒๕๗๐ (บาท)			
๒	โครงการอนุรักษ์พันธุกรรมพืชอันเนื่องมาจากพระราชดำริ สมเด็จพระกนิษฐาธิราชเจ้า กรมสมเด็จพระเทพรัตนราชสุดาฯ สยามบรมราชกุมารี (อพ.สธ.)	เพื่อให้บุคลากร ข้าราชการ เจ้าหน้าที่ นักศึกษาและประชาชนในท้องถิ่น เข้าใจและเห็นความสำคัญของพันธุกรรมพืชและร่วมคิดร่วมปฏิบัติจนเกิดผลประโยชน์ต่อการใช้ทรัพยากรร่วมกัน	สำรวจ เก็บรวบรวม ทำรหัสพิกัด พันธุกรรมทรัพยากรธรรมชาติ ภูมิภาค ปัญหาท้องถิ่นในพื้นที่	๒๐๐,๐๐๐	๒๐๐,๐๐๐	๒๐๐,๐๐๐	๒๐๐,๐๐๐	๒๐๐,๐๐๐	ปีละ ๑ ครั้ง	ประชาชนในท้องถิ่นเข้าใจถึงความสำคัญและประโยชน์ของพันธุกรรมพืช	กองสวัสดิการสังคม
๓	โครงการจัดกิจกรรมเยาวชนรักษ์สิ่งแวดล้อม	เพื่อให้ประชาชนตระหนักถึงการอนุรักษ์ธรรมชาติและสิ่งแวดล้อมพร้อมมีส่วนร่วมในการรับผิดชอบต่อสิ่งแวดล้อม	จัดกิจกรรมฝึกอบรมและรณรงค์ปลูกต้นไม้ให้ประชาชนเยาวชน ตำบลวัดธาตุ	๕๐,๐๐๐	๕๐,๐๐๐	๕๐,๐๐๐	๕๐,๐๐๐	๕๐,๐๐๐	ฝึกอบรมและรณรงค์ปลูกต้นไม้ปีละ ๑ ครั้ง	ประชาชน เยาวชนมีได้รับความรู้ และมีส่วนร่วมในการอนุรักษ์สิ่งแวดล้อมและอนุรักษ์ทรัพยากรธรรมชาติ	กองสวัสดิการสังคม
๔	โครงการบ้านสวยด้วยมือเรา	เพื่อให้ประชาชนร่วมกิจกรรมทำความสะอาดแต่ละคุ้มและตระหนักถึงความสะอาด	จัดกิจกรรมอบรม และสร้างจิตสำนึกประชาชนในพื้นที่ ม. ๑-๑๔ หมู่บ้านละ ๑๐ คน	๑๐๐,๐๐๐	๑๐๐,๐๐๐	๑๐๐,๐๐๐	๑๐๐,๐๐๐	๑๐๐,๐๐๐	จัดกิจกรรมปีละ ๑ ครั้ง	ตำบลมีความสะอาดน่าอยู่	กองสวัสดิการสังคม
๕	โครงการเทศบาลสีเขียว	เพื่อพัฒนาสภาพแวดล้อมให้เป็นสถานที่สำหรับพักผ่อนและออกกำลังกาย	พัฒนาสภาพแวดล้อมให้เป็นสถานที่สำหรับพักผ่อนและออกกำลังกาย	๕๐,๐๐๐	๕๐,๐๐๐	๑๐๐,๐๐๐	๑๕๐,๐๐๐	๕๐,๐๐๐	ปีละ ๑ ครั้ง	สภาพแวดล้อมมีความสวยงาม เป็นระเบียบเรียบร้อยน่าอยู่	กองสวัสดิการสังคม
รวม	จำนวน ๕ โครงการ			๔๕๐,๐๐๐	๔๕๐,๐๐๐	๕๐๐,๐๐๐	๕๕๐,๐๐๐	๔๕๐,๐๐๐			

➤แผนงานงบกลาง

ที่	โครงการ	วัตถุประสงค์	เป้าหมาย (ผลผลิตของโครงการ)	งบประมาณ					ตัวชี้วัด (KPI)	ผลที่คาดว่าจะได้รับ	หน่วยงาน รับผิดชอบหลัก
				๒๕๖๖ (บาท)	๒๕๖๗ (บาท)	๒๕๖๘ (บาท)	๒๕๖๙ (บาท)	๒๕๗๐ (บาท)			
๑	ค่าใช้จ่ายเบี้ยยังชีพผู้สูงอายุ	เพื่อจ่ายเป็นค่าเบี้ยยังชีพผู้สูงอายุและเพื่อให้ผู้สูงอายุมีความเป็นอยู่ที่ดี	ผู้สูงอายุในเขตเทศบาล	๑๒,๐๐๐,๐๐๐	๑๒,๐๐๐,๐๐๐	๑๒,๐๐๐,๐๐๐	๑๒,๐๐๐,๐๐๐	๑๒,๐๐๐,๐๐๐	ร้อยละ ๑๐๐ ได้รับ ความช่วยเหลือ	ผู้สูงอายุได้รับการช่วยเหลือ สวัสดิการเบี้ยยังชีพ	กองสวัสดิการสังคม
๒	ค่าใช้จ่ายเบี้ยยังชีพผู้พิการ	เพื่อจ่ายเป็นค่าเบี้ยยังชีพผู้พิการและเพื่อให้ผู้พิการมีความเป็นอยู่ที่ดี	ผู้พิการในเขตเทศบาล	๒,๖๐๐,๐๐๐	๒,๖๐๐,๐๐๐	๒,๖๐๐,๐๐๐	๒,๖๐๐,๐๐๐	๒,๖๐๐,๐๐๐	ร้อยละ ๙๐ ได้รับ ความช่วยเหลือ	ผู้พิการได้รับการช่วยเหลือ สวัสดิการเบี้ยยังชีพ	กองสวัสดิการสังคม

ที่	โครงการ	วัตถุประสงค์	เป้าหมาย (ผลผลิตของโครงการ)	งบประมาณ					ตัวชี้วัด (KPI)	ผลที่คาดว่าจะได้รับ	หน่วยงาน รับผิดชอบหลัก
				๒๕๖๖ (บาท)	๒๕๖๗ (บาท)	๒๕๖๘ (บาท)	๒๕๖๙ (บาท)	๒๕๗๐ (บาท)			
๓	ค่าใช้จ่ายเบี้ยยังชีพผู้ป่วยเอดส์	เพื่อจ่ายเป็นค่าเบี้ยยังชีพผู้ป่วยเอดส์ และเพื่อให้มีความเป็นอยู่ที่ดีขึ้น	ผู้ป่วยเอดส์ในเขตเทศบาล	๒๐๐,๐๐๐	๒๐๐,๐๐๐	๒๐๐,๐๐๐	๒๐๐,๐๐๐	๒๐๐,๐๐๐	ร้อยละ ๕ ได้รับ ความ ช่วยเหลือ	ผู้ป่วยเอดส์ได้รับการ ช่วยเหลือสวัสดิการเบี้ยยังชีพ	กองสวัสดิการสังคม
รวม	จำนวน ๓ โครงการ			๑๔,๘๐๐,๐๐๐	๑๔,๘๐๐,๐๐๐	๑๔,๘๐๐,๐๐๐	๑๔,๘๐๐,๐๐๐	๑๔,๘๐๐,๐๐๐			

รายละเอียดโครงการพัฒนา
แผนพัฒนาพัฒนาท้องถิ่น (พ.ศ.๒๕๖๖-๒๕๗๐)
เทศบาลตำบลวัดธาตุ อำเภอเมืองหนองคาย จังหวัดหนองคาย

ก.ยุทธศาสตร์จังหวัดที่ ๔ การพัฒนาระบบบริหารจัดการภาครัฐ

ข.ยุทธศาสตร์การพัฒนาของ อปท.ในเขตจังหวัดที่ ๔ การปรับปรุงการบริหารจัดการภายในองค์กรปกครองส่วนท้องถิ่น

ยุทธศาสตร์การพัฒนาที่ ๔ การพัฒนาระบบการบริหารจัดการ

➤แผนงานงานบริหารทั่วไป

ที่	โครงการ	วัตถุประสงค์	เป้าหมาย (ผลผลิตของโครงการ)	งบประมาณ					ตัวชี้วัด (KPI)	ผลที่คาดว่าจะได้รับ	หน่วยงาน รับผิดชอบหลัก
				๒๕๖๖ (บาท)	๒๕๖๗ (บาท)	๒๕๖๘ (บาท)	๒๕๖๙ (บาท)	๒๕๗๐ (บาท)			
๑	โครงการเพิ่มประสิทธิภาพผู้บริหารสมาชิกสภาเทศบาล ข้าราชการ ลูกจ้าง ผู้นำชุมชน และตัวแทนชุมชน	เพื่อเพิ่มความสามารถและความรู้ในการจัดการองค์กรอย่างมีส่วนร่วมทุกภาคส่วนภายในตำบล	คณะผู้บริหาร สท. ข้าราชการ ลูกจ้าง ผู้นำชุมชน ตัวแทนชุมชน	๓๐๐,๐๐๐	๓๐๐,๐๐๐	๓๐๐,๐๐๐	๓๐๐,๐๐๐	๓๐๐,๐๐๐	ปีละ ๑ ครั้ง	ประชาชนมีส่วนร่วมในการบริหารองค์กรและพัฒนาผู้บริหารข้าราชการ สท. ลูกจ้าง	สำนักปลัด
๒	โครงการเพิ่มทุนประสิทธิภาพและเสริมสร้างแรงจูงใจในการปฏิบัติราชการ	เพื่อพัฒนาศักยภาพในการปฏิบัติงานราชการ และการให้บริการประชาชน	จัดกิจกรรมฝึกอบรมสัมมนาและทัศนศึกษาดูเพื่อเพิ่มประสิทธิภาพในการปฏิบัติงานแก่บุคลากรเทศบาล	๒๐๐,๐๐๐	๒๐๐,๐๐๐	๒๐๐,๐๐๐	๒๐๐,๐๐๐	๒๐๐,๐๐๐	ร้อยละ ๘๐ ของผู้เข้าอบรม	ศักยภาพในการปฏิบัติงานราชการ และการให้บริการประชาชน ดีขึ้น	สำนักปลัด
๓	โครงการอบรมศีลธรรมและจริยธรรม ข้าราชการเมือง/พนักงานเทศบาล/เจ้าหน้าที่ของเทศบาล	เพื่อสร้างจิตสำนึก ปลูกฝังคุณธรรม จริยธรรมในการปฏิบัติงานราชการและป้องกันการทุจริตคอร์รัปชัน	จัดกิจกรรมฝึกอบรมคุณธรรมจริยธรรมให้แก่บุคลากรของเทศบาลตำบล	๒๐,๐๐๐	๒๐,๐๐๐	๒๐,๐๐๐	๒๐,๐๐๐	๒๐,๐๐๐	ร้อยละ ๘๐ ของผู้เข้าอบรม	ข้าราชการการเมือง/พนักงานมีจิตสำนึก มีคุณธรรม จริยธรรมในการปฏิบัติงานราชการไม่มีการทุจริตคอร์รัปชัน	สำนักปลัด
๔	โครงการพัฒนาองค์กร บุคลากรเพื่อเพิ่มพูนความรู้และประสิทธิภาพในการให้บริการประชาชน	เพื่อพัฒนาศักยภาพในการปฏิบัติงานราชการ และการให้บริการประชาชน	ให้บุคลากรของเทศบาล/ผู้บริหาร/ สท./ผู้ช่วยเหลือปฏิบัติราชการเทศบาลเข้ารับการอบรมหลักสูตรต่างๆที่เกี่ยวข้องกับหน้าที่ ภารกิจ และดำเนินจัดกิจกรรมอบรมฯ ให้แก่บุคลากรของเทศบาล	๑๐๐,๐๐๐	๑๐๐,๐๐๐	๑๐๐,๐๐๐	๑๐๐,๐๐๐	๑๐๐,๐๐๐	อบรมหลักสูตรต่างๆ ที่เกี่ยวข้องกับหน้าที่ ภารกิจ อย่างน้อย ๑ ครั้ง	ศักยภาพในการปฏิบัติงานราชการ และการให้บริการประชาชน ดีขึ้น	สำนักปลัด
๕	โครงการเทศบาลเคลื่อนที่พบปะประชาชน	เพื่อพัฒนาประสิทธิภาพในการให้บริการแก่ประชาชนอย่างทั่วถึงทุกพื้นที่	จัดกิจกรรมให้บริการสาธารณะด้านต่างๆ แก่ประชาชน ม.๑ - ๑๔	๑๐๐,๐๐๐	๑๐๐,๐๐๐	๑๐๐,๐๐๐	๑๐๐,๐๐๐	๑๐๐,๐๐๐	ปีละ ๑ ครั้ง	ประชาชนได้รับการที่มีประสิทธิภาพและทั่วถึง	กองยุทธศาสตร์และงบประมาณ

ที่	โครงการ	วัตถุประสงค์	เป้าหมาย (ผลผลิตของโครงการ)	งบประมาณ					ตัวชี้วัด (KPI)	ผลที่คาดว่าจะได้รับ	หน่วยงาน รับผิดชอบหลัก
				๒๕๖๖ (บาท)	๒๕๖๗ (บาท)	๒๕๖๘ (บาท)	๒๕๖๙ (บาท)	๒๕๗๐ (บาท)			
๖	โครงการจัดเวทีประชาคมเพื่อจัดทำแผนพัฒนาท้องถิ่น	เพื่อรับทราบปัญหาของประชาชนมาจัดทำแผนพัฒนาท้องถิ่น และประชาชนมีส่วนร่วมพัฒนาท้องถิ่น	จัดกิจกรรม เวทีประชาคมฯ ม.๑ - ๑๔	๑๐๐,๐๐๐	๑๐๐,๐๐๐	๑๐๐,๐๐๐	๑๐๐,๐๐๐	๑๐๐,๐๐๐	ร้อยละ ๘๐ ของครัวเรือนเข้าร่วมกิจกรรม	ท้องถิ่นได้รับการพัฒนาตามความต้องการของประชาชน และนโยบายทุกภาคส่วน มีองค์กรต่างๆ เข้าพัฒนาท้องถิ่น	กองยุทธศาสตร์ และงบประมาณ
๗	โครงการจัดทำ/ทบทวนแผนพัฒนาท้องถิ่น	เพื่อจัดทำและทบทวนแผนพัฒนาท้องถิ่น	จัดทำและทบทวนฯ/ ประชุมคณะกรรมการจัดทำแผนพัฒนาท้องถิ่น	๑๐๐,๐๐๐	๑๐๐,๐๐๐	๑๐๐,๐๐๐	๑๐๐,๐๐๐	๑๐๐,๐๐๐	มีแผนพัฒนาท้องถิ่น	ท้องถิ่นได้รับการพัฒนาตรงตามความต้องการของประชาชน	กองยุทธศาสตร์ และงบประมาณ
๘	โครงการจัดทำแผนการดำเนินงานประจำปี/แผนปฏิบัติงานประจำปีของส่วนราชการเทศบาล	เพื่อจัดทำแผนการดำเนินงาน/ปฏิบัติงานประจำปี	จัดทำแผนการดำเนินงานฯ	๕๐,๐๐๐	๕๐,๐๐๐	๕๐,๐๐๐	๕๐,๐๐๐	๕๐,๐๐๐	มีแผนดำเนินงานประจำปี	สามารถปฏิบัติ งานได้อย่างมีประสิทธิภาพ และตรงตามความต้องการของประชาชน	กองยุทธศาสตร์ และงบประมาณ
๙	โครงการประชาสัมพันธ์ภาพลักษณ์/ผลงานของเทศบาล	เพื่อเป็นการสร้างความรู้ความถูกต้องให้ประชาชนรับทราบเกี่ยวกับการบริหารงานเทศบาลอย่างโปร่งใส	จัดทำรายงานผลงานประจำปี (เช่น จัดทำปฏิทิน, วารสาร “บึงหนองคาย” แผ่นพับและรายงานกิจการเทศบาล ประจำปี)	๑๕๐,๐๐๐	๑๕๐,๐๐๐	๑๕๐,๐๐๐	๑๕๐,๐๐๐	๑๕๐,๐๐๐	จัดแสดงผลงานของเทศบาล ตำบลวัดธาตุ ๒ ครั้ง/ปี	ประชาชนเข้าใจการปฏิบัติงานของเทศบาล และภาพลักษณ์ท้องถิ่นดีขึ้น	กองยุทธศาสตร์ และงบประมาณ
๑๐	โครงการติดตามและประเมินผลแผนพัฒนาท้องถิ่น	เพื่อติดตามโครงการและงบประมาณในแผนพัฒนาของทุกส่วนราชการในหน่วยงานและภารกิจเทศบาล	ติดตามและประเมินผลแผนพัฒนาท้องถิ่น	๕๐,๐๐๐	๕๐,๐๐๐	๕๐,๐๐๐	๕๐,๐๐๐	๕๐,๐๐๐	ติดตามประเมินผลภายในเดือน ธันวาคม ทุกปี	เพื่อให้การพัฒนาท้องถิ่นมีประสิทธิภาพยิ่งขึ้น	กองยุทธศาสตร์ และงบประมาณ
๑๑	โครงการพัฒนาระบบแผนที่ภาษีและทะเบียนทรัพย์สิน	เพื่อพัฒนาระบบการจัดเก็บภาษีให้มีประสิทธิภาพ	ดำเนินการพัฒนาระบบแผนที่ภาษีและทะเบียนทรัพย์สินให้ทันสมัยและมีประสิทธิภาพ	๕๐๐,๐๐๐	-	-	-	-	ร้อยละ ๘๐ ของข้อมูลระบบแผนที่ภาษีและทะเบียนทรัพย์สิน	ระบบการจัดเก็บภาษี มีประสิทธิภาพ- ภาพ รายได้ของเทศบาลฯ เพิ่มขึ้น	กองคลัง
๑๒	โครงการเทศบาลจัดเก็บภาษีเคลื่อนที่	เพื่อออกให้บริการประชาชนในด้านการให้บริการจัดเก็บภาษี และรับเรื่องร้องเรียนต่างๆ	ให้บริการจัดเก็บภาษีนอกสถานที่ จำนวน ๑๔ หมู่บ้าน	๒๐,๐๐๐	๒๐,๐๐๐	๒๐,๐๐๐	๒๐,๐๐๐	๒๐,๐๐๐	จำนวน ๑๔ หมู่บ้าน	ประชาชนได้รับความสะดวกในการชำระภาษี รายได้จากการจัดเก็บเพิ่มมากขึ้น	กองคลัง

ที่	โครงการ	วัตถุประสงค์	เป้าหมาย (ผลผลิตของโครงการ)	งบประมาณ					ตัวชี้วัด (KPI)	ผลที่คาดว่าจะได้รับ	หน่วยงาน รับผิดชอบหลัก
				๒๕๖๖ (บาท)	๒๕๖๗ (บาท)	๒๕๖๘ (บาท)	๒๕๖๙ (บาท)	๒๕๗๐ (บาท)			
๑๓	จัดหารถจักรยานยนต์ ขนาด ๑๑๐ ซีซี เกียร์ธรรมดา	เพื่อใช้ในการสำรวจและจัดเก็บ ภาษีกองคลัง	จัดหารถจักรยานยนต์ ขนาด ๑๑๐ ซีซี เกียร์ธรรมดา จำนวน ๒ คัน	๔๔,๐๐๐	-	-	๔๔,๐๐๐		จำนวน ๒ คัน	มีการบริหารจัดการอย่างมี คุณภาพและประสิทธิภาพ	กองคลัง
๑๔	อุดหนุน องค์กรชุมชน ภาครัฐ เอกชน และหน่วยงานอื่นๆ ที่เป็น สาธารณประโยชน์ตามหน้าที่ ภารกิจของ เทศบาล	เพื่ออุดหนุนองค์กร ชุมชน ภาครัฐ เอกชน และหน่วยงานอื่นๆ ตาม ภารกิจเทศบาล	อุดหนุน หน่วยงานอื่นๆ ตามความ เห็นชอบของคณะอนุฯ กระจาย อำนาจและตามหน้าที่ ภารกิจ ของเทศบาล	๑๐๐,๐๐๐	๑๐๐,๐๐๐	๑๐๐,๐๐๐	๑๐๐,๐๐๐	๑๐๐,๐๐๐	ปีละ ๑ ครั้ง	หน่วยงานได้ดำเนินงาน ตามภารกิจหน้าที่ได้ ครบถ้วนและมีประสิทธิภาพ	สำนักปลัด
๑๕	อุดหนุนศูนย์ปฏิบัติการร่วมในการ ช่วยเหลือประชาชนขององค์กรปกครอง ส่วนท้องถิ่น	เพื่ออุดหนุนศูนย์ฯ อำเภอตาม อำนาจหน้าที่ของเทศบาล	อุดหนุนศูนย์ฯ อำเภอตามอำนาจ หน้าที่ของเทศบาล	๑๕,๐๐๐	๑๕,๐๐๐	๑๕,๐๐๐	๑๕,๐๐๐	๑๕,๐๐๐	ปีละ ๑ ครั้ง	มีการบริหารจัดการอย่างมี คุณภาพและประสิทธิภาพ	สำนักปลัด
๑๖	โครงการสัมมนาเชิงวิชาการความรู้ เกี่ยวกับแผนพัฒนาท้องถิ่น	เพื่อให้ประชาชน หน่วยงานต่างๆ และบุคลากรสำนักงานมีความรู้ เกี่ยวกับแผนพัฒนาท้องถิ่นและ รับฟังความคิดเห็นทุกภารกิจที่ รับผิดชอบ	จัดกิจกรรมสัมมนา แก่องค์กร จัดทำแผน/ผู้นำชุมชน/ คณะกรรมการหมู่บ้าน/ ผู้บริหาร ท้องถิ่น	๕๐,๐๐๐	๕๐,๐๐๐	๕๐,๐๐๐	๕๐,๐๐๐	๕๐,๐๐๐	ร้อยละ ๗๐ ของผู้เข้า อบรม	การจัดทำแผนพัฒนา ท้องถิ่นตามภารกิจได้อย่าง มีคุณภาพมากขึ้น	กองยุทธศาสตร์ และงบประมาณ
๑๗	ปรับปรุงภูมิทัศน์ อาคารเอนกประสงค์ เทศบาลตำบลวัดธาตุ	เพื่อให้ประชาชนได้รับความ สะดวกในการบริการ	ปรับปรุงภูมิทัศน์ บริเวณอาคาร เอนกประสงค์ เทศบาลตำบลวัด ธาตุ	-	-	๕๐๐,๐๐๐	-	-	จำนวน ๑ แห่ง	ประชาชนได้รับความ สะดวกในการบริการเป็น ระเบียบเรียบร้อย	สำนักปลัด
๑๘	จัดหาชุดเฉลิมพระเกียรติ	เพื่อเพิ่มประสิทธิภาพการ ปฏิบัติงานราชการและการ บริการประชาชน	ชุดเฉลิมพระเกียรติ จำนวน ๓ ชุด	-	-	-	-	๓๐๐,๐๐๐	จำนวน ๓ ชุด	ศักยภาพในการปฏิบัติงาน ราชการ และการให้บริการ ประชาชน ดีขึ้น	สำนักปลัด
รวม	จำนวน ๑๘ โครงการ			๑,๘๘๙,๐๐๐	๑,๓๕๕,๐๐๐	๑,๘๕๕,๐๐๐	๑,๓๙๙,๐๐๐	๑,๖๕๕,๐๐๐			

▶ แผนงานอุตสาหกรรมและการโยธา

ที่	โครงการ	วัตถุประสงค์	เป้าหมาย (ผลผลิตของโครงการ)	งบประมาณ					ตัวชี้วัด (KPI)	ผลที่คาดว่าจะได้รับ	หน่วยงาน รับผิดชอบหลัก
				๒๕๖๖ (บาท)	๒๕๖๗ (บาท)	๒๕๖๘ (บาท)	๒๕๖๙ (บาท)	๒๕๗๐ (บาท)			
๑	ก่อสร้างอาคารห้องน้ำบริการประชาชนบริเวณบึงหนองคาย	เพื่อมีไว้บริการประชาชน	ก่อสร้างห้องน้ำ ขนาดกว้าง ๒.๕ x ๖ เมตรจำนวน ๒ หลัง	๗๐๐,๐๐๐	-	-	-	-	จำนวน ๒ หลัง	ประชาชนมีห้องน้ำใช้อย่างเพียงพอเมื่อมาใช้บริการ	กองช่าง
๒	ก่อสร้างซุ้มประตูทางเข้าเทศบาลตำบลหมู่ที่ ๑๐	เพื่อให้ประชาชนสะดวกในการติดต่อราชการ	ขนาดกว้าง ๘ เมตร สูงได้ทั้งซุ้มไม่น้อยกว่า ๓.๕ เมตร	๒,๐๐๐,๐๐๐	-	-	-	-	จำนวน ๑ แห่ง	ประชาชนสัญจรสะดวกปลอดภัย เศรษฐกิจในตำบลดีขึ้น	กองช่าง
๓	ติดตั้งป้ายบอกทางเทศบาล	เพื่อให้ประชาชนสะดวกในการติดต่อราชการ	ขนาดป้าย ๐.๖๐ x ๑.๒๐ เมตร	๒๐๐,๐๐๐	-	-	-	-	ป้ายบอกทางที่ติดตั้ง	ประชาชนสัญจรสะดวกปลอดภัย เศรษฐกิจในตำบลดีขึ้น	กองช่าง
๔	ก่อสร้างสัญลักษณ์บึงหนองคาย	เพื่อสร้างสัญลักษณ์บึงหนองคาย	ก่อสร้างสัญลักษณ์บึงหนองคาย	-	๕๐๐,๐๐๐	-	-	-	จำนวน ๑ แห่ง	มีสัญลักษณ์บึงหนองคาย	กองช่าง
๕	ปรับปรุง ซ่อมแซมอาคารเอนกประสงค์	เพื่อให้ประชาชนได้รับความสะดวกในการบริการ	ปรับปรุง ซ่อมแซมอาคารเอนกประสงค์	-	-	๕๐๐,๐๐๐	-	-	จำนวน ๑ แห่ง	ประชาชนได้รับความสะดวกในการบริการเป็นระเบียบเรียบร้อย	กองช่าง
๖	ก่อสร้างโรงจอดรถ	เพื่อให้ประชาชนได้รับความสะดวกในการบริการ	ก่อสร้างโรงจอดรถ ขนาด ๖x๒๔ เมตร จำนวน ๒ หลัง	-	-	-	๕๐๐,๐๐๐	-	จำนวน ๑ แห่ง	ประชาชนได้รับความสะดวกในการบริการเป็นระเบียบเรียบร้อย	กองช่าง
๗	ก่อสร้างโรงซ่อมบำรุง	เพื่อให้ประชาชนได้รับความสะดวกในการบริการ	ก่อสร้างโรงซ่อมบำรุง บริเวณอาคารเอนกประสงค์	-	-	-	-	๕๐๐,๐๐๐	จำนวน ๑ แห่ง	ประชาชนได้รับความสะดวกในการบริการเป็นระเบียบเรียบร้อย	กองช่าง
๘	ปรับปรุงระบบจำหน่ายไฟฟ้าแรงต่ำอาคารเอนกประสงค์	เพื่อเป็นการปรับปรุงระบบไฟฟ้าอาคารเอนกประสงค์	ปรับปรุงระบบไฟฟ้าอาคารเอนกประสงค์	-	-	-	-	๒๐๐,๐๐๐	จำนวน ๑ แห่ง	ระบบไฟฟ้าใช้งานได้เป็นอย่างดี	กองช่าง
๙	ก่อสร้างลานคอนกรีตบริเวณอาคารเอนกประสงค์ ทด.วัดธาตุ	เพื่ออำนวยความสะดวกผู้มาติดต่อราชการ และความเป็นระเบียบ	ลานเอนกประสงค์ พื้นที่ไม่น้อยกว่า ๑,๐๐๐ ตารางเมตร หนา ๐.๑๐ เมตร	-	-	-	-	๕๐๐,๐๐๐	จำนวน ๑ แห่ง	เพื่ออำนวยความสะดวกในการในการใช้พื้นที่ส่วนรวม	กองช่าง

ที่	โครงการ	วัตถุประสงค์	เป้าหมาย (ผลผลิตของโครงการ)	งบประมาณ					ตัวชี้วัด (KPI)	ผลที่คาดว่าจะได้รับ	หน่วยงาน รับผิดชอบหลัก
				๒๕๖๖ (บาท)	๒๕๖๗ (บาท)	๒๕๖๘ (บาท)	๒๕๖๙ (บาท)	๒๕๗๐ (บาท)			
๑๐	ก่อสร้างอาคารรักษาความปลอดภัย	เพื่อให้ประชาชนได้รับความสะดวกในการบริการ	ก่อสร้างอาคารรักษาความปลอดภัย	-	-	-	-	๑๐๐,๐๐๐	จำนวน ๑ หลัง	ประชาชนได้รับความสะดวกในการบริการเป็นระเบียบเรียบร้อย	กองช่าง
๑๑	โครงข่ายประชาสัมพันธ์	เพื่อประชาสัมพันธ์ให้ประชาชนทราบ	ขนาดกว้าง ๔.๐๐ เมตร ยาว ๗.๐๐ เมตร = ๑ ป้าย ขนาดกว้าง ๓.๐๐ เมตร ยาว ๕.๐๐ เมตร = ๒ ป้าย	-	-	-	-	๘๐,๐๐๐	ป้ายประชาสัมพันธ์ที่ติดตั้ง	ประชาชนทราบรายละเอียดการประชาสัมพันธ์	กองช่าง
๑๒	ก่อสร้างอาคารเอนกประสงค์บึงหนองคาย	เพื่อเป็นสถานที่จัดกิจกรรมต่างๆ	ก่อสร้างอาคารเอนกประสงค์ จำนวน ๑ หลัง	-	-	-	-	๕๐๐,๐๐๐	จำนวน ๑ หลัง	ใช้เป็นสถานที่จัดกิจกรรมต่างๆ ที่สะดวกมากขึ้น	กองช่าง
๑๓	ติดตั้งป้ายบอกทางเข้าอาคารเอนกประสงค์ เทศบาลตำบลวัดธาตุ	เพื่อติดตั้งป้ายบอกทางเข้าอาคารเอนกประสงค์ เทศบาลตำบลวัดธาตุ	ติดตั้งป้ายบอกทางเข้าอาคารเอนกประสงค์ เทศบาลตำบลวัดธาตุ	-	-	๒๐๐,๐๐๐	-	-	ป้ายบอกทางเข้าอาคารเอนกประสงค์ฯ	มีการบริหารจัดการอย่างมีคุณภาพและประสิทธิภาพ	กองช่าง
๑๔	ก่อสร้างอาคารพัสดุ เทศบาลตำบล วัดธาตุ	เพื่อให้มีสถานที่ใช้เก็บพัสดุของเทศบาล	ก่อสร้างอาคารพัสดุ เทศบาลตำบลวัดธาตุ	-	-	-	๔๐๐,๐๐๐	-	จำนวน ๑ แห่ง	มีอาคารพัสดุ ของเทศบาล	กองช่าง
๑๕	สำรวจ ออกแบบบึงหนองคาย	เพื่อสำรวจ ออกแบบบึงหนองคาย	สำรวจ ออกแบบบึงหนองคาย	๕๐๐,๐๐๐	-	-	-	-	จำนวน ๑ แห่ง	แบบบึงหนองคาย	กองช่าง
รวม	จำนวน ๑๕ โครงการ			๓,๔๐๐,๐๐๐	๕๐๐,๐๐๐	๗๐๐,๐๐๐	๙๐๐,๐๐๐	๑,๗๘๐,๐๐๐			

➤ แผนงานสร้างความเข้มแข็งของชุมชน

ที่	โครงการ	วัตถุประสงค์	เป้าหมาย (ผลผลิตของโครงการ)	งบประมาณ					ตัวชี้วัด (KPI)	ผลที่คาดว่าจะได้รับ	หน่วยงาน รับผิดชอบหลัก
				๒๕๖๖ (บาท)	๒๕๖๗ (บาท)	๒๕๖๘ (บาท)	๒๕๖๙ (บาท)	๒๕๗๐ (บาท)			
๑	โครงการคลินิกกฎหมายเทศบาล	เพื่อส่งเสริมความรู้ความเข้าใจเกี่ยวกับกฎหมายเบื้องต้นสำหรับประชาชน	จัดกิจกรรมให้ความรู้ความเข้าใจรับปรึกษาให้คำแนะนำเกี่ยวกับกฎหมายแก่ประชาชนในตำบล	๕๐,๐๐๐	๕๐,๐๐๐	๕๐,๐๐๐	๕๐,๐๐๐	๕๐,๐๐๐	จำนวนปีละ ๑๐๐ คน	ประชาชนมีความรู้ความเข้าใจเกี่ยวกับกฎหมายเบื้องต้น	สำนักปลัด
๒	สำรวจความพึงพอใจการบริการประชาชนของเทศบาล	เพื่อสำรวจความพึงพอใจของประชาชนที่มีต่อการบริการของเทศบาล	สำรวจความพึงพอใจฯ ม.๑ - ๑๔	๓๐,๐๐๐	๓๐,๐๐๐	๓๐,๐๐๐	๓๐,๐๐๐	๓๐,๐๐๐	ปีละ ๑ ครั้ง	ประชาชนได้รับการบริการของเทศบาลดีขึ้น	สำนักปลัด
รวม	จำนวน ๑ โครงการ			๓๐,๐๐๐	๓๐,๐๐๐	๓๐,๐๐๐	๓๐,๐๐๐	๓๐,๐๐๐			

➤ แผนงานงบกลาง

ที่	โครงการ	วัตถุประสงค์	เป้าหมาย (ผลผลิตของโครงการ)	งบประมาณ					ตัวชี้วัด (KPI)	ผลที่คาดว่าจะได้รับ	หน่วยงาน รับผิดชอบหลัก
				๒๕๖๖ (บาท)	๒๕๖๗ (บาท)	๒๕๖๘ (บาท)	๒๕๖๙ (บาท)	๒๕๗๐ (บาท)			
๑	ค่าชำระหนี้เงินต้น	เพื่อเพิ่มประสิทธิภาพและศักยภาพในการปฏิบัติงานราชการ และการให้บริการประชาชน	จ่ายเงินต้นเงินกู้ของเทศบาลตำบลจากสถาบันการเงินต่างๆ	๙๐๐,๐๐๐	๙๐๐,๐๐๐	๙๐๐,๐๐๐	๙๐๐,๐๐๐	๙๐๐,๐๐๐	ชำระเงินต้นปีละ ๓ ครั้ง	ประชาชนมีความพึงพอใจในบริการที่ได้รับจากเทศบาลตำบล	สำนักปลัด
๒	ค่าชำระดอกเบี้ย	เพื่อเพิ่มประสิทธิภาพและศักยภาพในการปฏิบัติงานราชการ และการให้บริการประชาชน	จ่ายเงินดอกเบี้ย เงินกู้ของเทศบาลตำบล จากสถาบันการเงินต่างๆ	๒๕๐,๐๐๐	๒๕๐,๐๐๐	๒๕๐,๐๐๐	๒๕๐,๐๐๐	๒๕๐,๐๐๐	ชำระดอกเบี้ยปีละ ๑๒ ครั้ง	ประชาชนมีความพึงพอใจในบริการที่ได้รับจากเทศบาลตำบล	สำนักปลัด
๓	เงินสำรองจ่าย	เพื่อเพิ่มประสิทธิภาพการปฏิบัติงานราชการและการบริการประชาชน	จ่ายเป็นค่าใช้จ่ายในกรณีฉุกเฉินจำเป็นเร่งด่วน ซึ่งไม่สามารถคาดการณ์ล่วงหน้าได้	๓๐๐,๐๐๐	๓๐๐,๐๐๐	๓๐๐,๐๐๐	๓๐๐,๐๐๐	๓๐๐,๐๐๐	ร้อยละ ๘๐ ของความพึงพอใจในบริการที่ได้รับจาก ทด. วัตถุประสงค์	ประชาชนมีความพึงพอใจในการรับบริการจากเทศบาลตำบล	สำนักปลัด
๔	เงินสมทบเข้ากองทุนหลักประกันสุขภาพ	เพื่อให้บุคคลผู้พึงได้ตามระเบียบได้รับสวัสดิการ	จ่ายค่าสมทบกองทุนหลักประกันสุขภาพ (สปสช.)	๓๐๐,๐๐๐	๓๐๐,๐๐๐	๓๐๐,๐๐๐	๓๐๐,๐๐๐	๓๐๐,๐๐๐	ปีละ ๑๒ ครั้ง	บุคคลผู้พึงได้ตามระเบียบได้รับสวัสดิการและคุณภาพชีวิตดีขึ้น	สำนักปลัด
๕	ค่าบำรุงสมาคมสันนิบาตเทศบาลแห่งประเทศไทย	เพื่อพัฒนาศักยภาพในการปฏิบัติงานราชการ และการให้บริการประชาชน	จ่ายเงินค่าสนับสนุนสมาคมสันนิบาตเทศบาล	๕๐,๐๐๐	๕๐,๐๐๐	๕๐,๐๐๐	๕๐,๐๐๐	๕๐,๐๐๐	ปีละ ๑ ครั้ง	ศักยภาพในการปฏิบัติงานราชการ และการให้บริการประชาชน ดีขึ้น	สำนักปลัด
๖	เงินสมทบกองทุนสวัสดิการชุมชน	เพื่อให้ประชาชนในชุมชนมีกองทุนส่งเสริมอาชีพของชุมชน และรู้จักการออม	จัดกิจกรรมส่งเสริม สนับสนุนกองทุนสวัสดิการชุมชน โดยยึดหลักการประชาชนออม ๑ ส่วน อปท. สทบ ๑ ส่วน รัฐบาล ๑ ส่วน	๓๐,๐๐๐	๓๐,๐๐๐	๓๐,๐๐๐	๓๐,๐๐๐	๓๐,๐๐๐	จำนวน ๑ กิจกรรม	ประชาชนมีแหล่งเงินทุน และมีรายได้เพิ่มขึ้นรู้จักการออมและการใช้จ่ายเงิน	กองสวัสดิการสังคม
รวม	จำนวน ๖ โครงการ			๑,๘๓๐,๐๐๐	๑,๘๓๐,๐๐๐	๑,๘๓๐,๐๐๐	๑,๘๓๐,๐๐๐	๑,๘๓๐,๐๐๐			

รายละเอียดโครงการพัฒนา
แผนพัฒนาพัฒนาท้องถิ่น (พ.ศ.๒๕๖๖-๒๕๗๐)
สำหรับ โครงการที่เกี่วข้องขององค์กรปกครองส่วนท้องถิ่น
เทศบาลตำบลวัดธาตุ อำเภอเมืองหนองคาย จังหวัดหนองคาย

ก.ยุทธศาสตร์จังหวัดที่ ๑ ส่งเสริมการเกษตรยั่งยืน

ข.ยุทธศาสตร์การพัฒนาของ อปท.ในเขตจังหวัดที่ ๑ การพัฒนาและปรับปรุงโครงสร้างพื้นฐานเพื่อรองรับการขับเคลื่อนเศรษฐกิจพิเศษ

ยุทธศาสตร์การพัฒนาที่ ๑ การพัฒนาเศรษฐกิจและการเกษตร

➤แผนงานการเกษตร

ที่	โครงการ	วัตถุประสงค์	เป้าหมาย (ผลผลิตของโครงการ)	งบประมาณ					ตัวชี้วัด (KPI)	ผลที่คาดว่าจะได้รับ	หน่วยงานที่จะ ขอประสาน
				๒๕๖๖ (บาท)	๒๕๖๗ (บาท)	๒๕๖๘ (บาท)	๒๕๖๙ (บาท)	๒๕๗๐ (บาท)			
๑	โครงการขุดลอกหนองโรง	เพื่อป้องกันภัยแล้ง เพิ่มพื้นที่กักเก็บน้ำ ลดปัญหาน้ำท่วม มีน้ำเพียงพอต่อการเกษตร และมีแหล่งขยายพันธุ์สัตว์น้ำ	ขุดลอกหนองโรง ลึกรวม ๕ เมตร ปริมาณดินขุดไม่น้อยกว่า ๙๗๕,๒๘๐ ลบ.ม.	๓๐,๐๐๐,๐๐๐	-	-	-	-	จำนวน ๑ แห่ง	ผลผลิตทางการเกษตรเพิ่มขึ้น มีน้ำเพียงพอต่อการ เกษตร สัตว์น้ำเพิ่มขึ้น	อบจ./ หน่วยงานอื่นที่เกี่ยวข้อง
๒	โครงการขุดลอกคลองอีสานเขียว	เพื่อมีน้ำเพียงพอต่อการเกษตร และมีแหล่งขยายพันธุ์สัตว์	ขุดลอกคลองอีสานเขียว	๒,๐๐๐,๐๐๐	-	-	-	-	จำนวน ๑ แห่ง	ผลผลิตทางการเกษตรเพิ่มขึ้น มีน้ำเพียงพอต่อการ เกษตร สัตว์น้ำเพิ่มขึ้น	อบจ./ หน่วยงานอื่นที่เกี่ยวข้อง
๓	โครงการขุดลอกหนองจุ่มกัน	เพื่อมีน้ำเพียงพอต่อการเกษตร และมีแหล่งขยายพันธุ์สัตว์	ขุดลอกหนองจุ่มกัน	๒,๐๐๐,๐๐๐	-	-	-	-	จำนวน ๑ แห่ง	ผลผลิตทางการเกษตรเพิ่มขึ้น มีน้ำเพียงพอต่อการ เกษตร สัตว์น้ำเพิ่มขึ้น	อบจ./ หน่วยงานอื่นที่เกี่ยวข้อง
๔	โครงการขุดลอกหนองต่อสาย	เพื่อมีน้ำเพียงพอต่อการเกษตร และมีแหล่งขยายพันธุ์สัตว์	ขุดลอกหนองต่อสาย	๒,๐๐๐,๐๐๐	-	-	-	-	จำนวน ๑ แห่ง	ผลผลิตทางการเกษตรเพิ่มขึ้น มีน้ำเพียงพอต่อการ เกษตร สัตว์น้ำเพิ่มขึ้น	อบจ./ หน่วยงานอื่นที่เกี่ยวข้อง

ที่	โครงการ	วัตถุประสงค์	เป้าหมาย (ผลผลิตของโครงการ)	งบประมาณ					ตัวชี้วัด (KPI)	ผลที่คาดว่าจะได้รับ	หน่วยงานที่จะ ขอประสาน
				๒๕๖๖ (บาท)	๒๕๖๗ (บาท)	๒๕๖๘ (บาท)	๒๕๖๙ (บาท)	๒๕๗๐ (บาท)			
๕	โครงการขุดลอกหนองหญ้ามา	เพื่อมีน้ำเพียงพอต่อการเกษตร และมีแหล่งขยายพันธุ์สัตว์	ขุดลอกหนองหญ้ามา ม.๒	๒,๐๐๐,๐๐๐	-	-	-	-	จำนวน ๑ แห่ง	ผลผลิตทางการเกษตร เพิ่มขึ้น มีน้ำเพียงพอต่อ การ เกษตร สัตว์น้ำเพิ่มขึ้น	อบจ./ หน่วยงาน อื่นที่เกี่ยวข้อง
๖	โครงการขุดลอกหนองควายน้อย	เพื่อมีน้ำเพียงพอต่อการเกษตร และมีแหล่งขยายพันธุ์สัตว์	ขุดลอกแหล่งน้ำหนองควายน้อย พื้นที่ ๓๑ ไร่	-	-	-	-	๕,๐๐๐,๐๐๐	จำนวน ๑ แห่ง	ผลผลิตทางการเกษตร เพิ่มขึ้น มีน้ำเพียงพอต่อ การ เกษตร สัตว์น้ำเพิ่มขึ้น	อบจ./ หน่วยงาน อื่นที่เกี่ยวข้อง
๗	โครงการขุดลอกหนองควายใหญ่	เพื่อมีน้ำเพียงพอต่อการเกษตร และมีแหล่งขยายพันธุ์สัตว์	ขุดลอกแหล่งน้ำหนองควายใหญ่ ม.๖ พื้นที่ ๖๒ ไร่	-	-	-	-	๕,๐๐๐,๐๐๐	จำนวน ๑ แห่ง	ผลผลิตทางการเกษตร เพิ่มขึ้น มีน้ำเพียงพอต่อ การ เกษตร สัตว์น้ำเพิ่มขึ้น	อบจ./ หน่วยงาน อื่นที่เกี่ยวข้อง
๘	โครงการขุดลอกลำน้ำสวาย	เพื่อมีน้ำเพียงพอต่อการเกษตร และมีแหล่งขยายพันธุ์สัตว์	ขุดลอกลำน้ำสวาย เนื้อที่กว้าง ๒๐ เมตร ยาว ๒,๐๐๐ เมตร	-	-	-	-	๒,๐๐๐,๐๐๐	จำนวน ๑ แห่ง	ผลผลิตทางการเกษตร เพิ่มขึ้น มีน้ำเพียงพอต่อ การ เกษตร สัตว์น้ำเพิ่มขึ้น	อบจ./ หน่วยงาน อื่นที่เกี่ยวข้อง
๙	โครงการขุดลอกหนองผือใหญ่	เพื่อมีน้ำเพียงพอต่อการเกษตร และมีแหล่งขยายพันธุ์สัตว์	ขุดลอกหนองผือ ใหญ่ ม.๑ เนื้อที่ ๙๕ ไร่	-	-	-	-	๕,๐๐๐,๐๐๐	จำนวน ๑ แห่ง	ผลผลิตทางการเกษตร เพิ่มขึ้น มีน้ำเพียงพอต่อ การ เกษตร สัตว์น้ำเพิ่มขึ้น	อบจ./ หน่วยงาน อื่นที่เกี่ยวข้อง
๑๐	โครงการขุดลอกลำห้วยยางตอนบน	เพื่อมีน้ำเพียงพอต่อการเกษตร และมีแหล่งขยายพันธุ์สัตว์	ขุดลอกลำห้วยยางตอนบน	-	-	-	-	๓,๐๐๐,๐๐๐	จำนวน ๑ แห่ง	ผลผลิตทางการเกษตร เพิ่มขึ้น มีน้ำเพียงพอต่อ การ เกษตร สัตว์น้ำเพิ่มขึ้น	อบจ./ หน่วยงาน อื่นที่เกี่ยวข้อง
๑๑	โครงการขุดลอกหนองเลิง-ผักบ่อ	เพื่อมีน้ำเพียงพอต่อการเกษตร และมีแหล่งขยายพันธุ์สัตว์	ขุดลอกหนองเลิง-ผักบ่อ	-	-	-	-	๑,๕๐๐,๐๐๐	จำนวน ๑ แห่ง	ผลผลิตทางการเกษตร เพิ่มขึ้น มีน้ำเพียงพอต่อ การ เกษตร สัตว์น้ำเพิ่มขึ้น	อบจ./ หน่วยงาน อื่นที่เกี่ยวข้อง

ที่	โครงการ	วัตถุประสงค์	เป้าหมาย (ผลผลิตของโครงการ)	งบประมาณ					ตัวชี้วัด (KPI)	ผลที่คาดว่าจะได้รับ	หน่วยงานที่จะ ขอประสาน
				๒๕๖๖ (บาท)	๒๕๖๗ (บาท)	๒๕๖๘ (บาท)	๒๕๖๙ (บาท)	๒๕๗๐ (บาท)			
๑๒	โครงการขุดลอกวังอ่าง	เพื่อมีน้ำเพียงพอต่อการเกษตร และมีแหล่งขยายพันธุ์สัตว์	ขุดลอกวังอ่าง พื้นที่ ๙๕ ไร่	-	-	-	-	๕,๐๐๐,๐๐๐	จำนวน ๑ แห่ง	ผลผลิตทางการเกษตร เพิ่มขึ้น มีน้ำเพียงพอต่อ การ เกษตร สัตว์น้ำเพิ่มขึ้น	อบจ./ หน่วยงาน อื่นที่เกี่ยวข้อง
๑๓	โครงการขุดลอกลำน้ำสวย และหน้าฝาย ลำห้วยยาง	เพื่อมีน้ำเพียงพอต่อการเกษตร และมีแหล่งขยายพันธุ์สัตว์	ขุดลอกลำน้ำสวย และหน้าฝาย ลำห้วยยาง ม.๔	-	-	-	-	๒,๐๐๐,๐๐๐	จำนวน ๑ แห่ง	ผลผลิตทางการเกษตร เพิ่มขึ้น มีน้ำเพียงพอต่อ การ เกษตร สัตว์น้ำเพิ่มขึ้น	อบจ./ หน่วยงาน อื่นที่เกี่ยวข้อง
๑๔	โครงการขุดลอกหนองวังโรง	เพื่อมีน้ำเพียงพอต่อการเกษตร และมีแหล่งขยายพันธุ์สัตว์	ขุดลอกหนองวังโรง	-	-	-	-	๕,๐๐๐,๐๐๐	จำนวน ๑ แห่ง	ผลผลิตทางการเกษตร เพิ่มขึ้น มีน้ำเพียงพอต่อ การ เกษตร สัตว์น้ำเพิ่มขึ้น	อบจ./ หน่วยงาน อื่นที่เกี่ยวข้อง
๑๕	โครงการขุดลอกหนองเลิง	เพื่อมีน้ำเพียงพอต่อการเกษตร และมีแหล่งขยายพันธุ์สัตว์	ขุดลอกหนองเลิง	-	-	-	-	๕,๐๐๐,๐๐๐	จำนวน ๑ แห่ง	ผลผลิตทางการเกษตร เพิ่มขึ้น มีน้ำเพียงพอต่อ การ เกษตร สัตว์น้ำเพิ่มขึ้น	อบจ./ หน่วยงาน อื่นที่เกี่ยวข้อง
๑๖	โครงการขุดลอกลำห้วยไซ้	เพื่อมีน้ำเพียงพอต่อการเกษตร และมีแหล่งขยายพันธุ์สัตว์	ขุดลอกลำห้วยไซ้	-	-	-	-	๑,๐๐๐,๐๐๐	จำนวน ๑ แห่ง	ผลผลิตทางการเกษตร เพิ่มขึ้น มีน้ำเพียงพอต่อ การ เกษตร สัตว์น้ำเพิ่มขึ้น	อบจ./ หน่วยงาน อื่นที่เกี่ยวข้อง
๑๗	โครงการขุดลอกหนองสวนแตง	เพื่อมีน้ำเพียงพอต่อการเกษตร และมีแหล่งขยายพันธุ์สัตว์	ขุดลอกหนองสวนแตง	-	-	-	-	๒,๐๐๐,๐๐๐	จำนวน ๑ แห่ง	ผลผลิตทางการเกษตร เพิ่มขึ้น มีน้ำเพียงพอต่อ การ เกษตร สัตว์น้ำเพิ่มขึ้น	อบจ./ หน่วยงาน อื่นที่เกี่ยวข้อง
๑๘	โครงการขุดลอกห้วยสองนาง	เพื่อมีน้ำเพียงพอต่อการเกษตร และมีแหล่งขยายพันธุ์สัตว์	ขุดลอกแหล่งน้ำห้วยสองนาง	-	-	-	-	๕๐๐,๐๐๐	จำนวน ๑ แห่ง	ผลผลิตทางการเกษตร เพิ่มขึ้น มีน้ำเพียงพอต่อ การ เกษตร สัตว์น้ำเพิ่มขึ้น	อบจ./ หน่วยงาน อื่นที่เกี่ยวข้อง

ที่	โครงการ	วัตถุประสงค์	เป้าหมาย (ผลผลิตของโครงการ)	งบประมาณ					ตัวชี้วัด (KPI)	ผลที่คาดว่าจะได้รับ	หน่วยงานที่จะ ขอประสาน
				๒๕๖๖ (บาท)	๒๕๖๗ (บาท)	๒๕๖๘ (บาท)	๒๕๖๙ (บาท)	๒๕๗๐ (บาท)			
๑๙	โครงการขุดลอกห้วยร่องเม็ก	เพื่อมีน้ำเพียงพอต่อการเกษตร และมีแหล่งขยายพันธุ์สัตว์	ห้วยร่องเม็ก ยาว ๑,๕๐๐ เมตร กว้าง ๑๕ เมตร ลึก ๒ เมตร พื้นที่ ๑๐ ไร่	-	-	-	-	๒,๐๐๐,๐๐๐	จำนวน ๑ แห่ง	ผลผลิตทางการเกษตร เพิ่มขึ้น มีน้ำเพียงพอต่อ การ เกษตร สัตว์น้ำเพิ่มขึ้น	อบจ./ หน่วยงาน อื่นที่เกี่ยวข้อง
๒๐	โครงการขุดลอกวังท่า	เพื่อมีน้ำเพียงพอต่อการเกษตร และมีแหล่งขยายพันธุ์สัตว์	ขุดลอกวังท่า ม.๑๒ (ฝาค้าง) ระยะทาง ๒๐๐ เมตร	-	-	-	-	๕๐๐,๐๐๐	จำนวน ๑ แห่ง	ผลผลิตทางการเกษตร เพิ่มขึ้น มีน้ำเพียงพอต่อ การ เกษตร สัตว์น้ำเพิ่มขึ้น	อบจ./ หน่วยงาน อื่นที่เกี่ยวข้อง
๒๑	โครงการขุดลอกลำห้วยน้อย	เพื่อมีน้ำเพียงพอต่อการเกษตร และมีแหล่งขยายพันธุ์สัตว์	ขุดลอกลำห้วยน้อย ม.๑๒ ระยะทาง ๑,๒๐๐ เมตร	-	-	-	-	๒,๐๐๐,๐๐๐	จำนวน ๑ แห่ง	ผลผลิตทางการเกษตร เพิ่มขึ้น มีน้ำเพียงพอต่อ การ เกษตร สัตว์น้ำเพิ่มขึ้น	อบจ./ หน่วยงาน อื่นที่เกี่ยวข้อง
๒๒	โครงการขุดลอกลำห้วยยาง	เพื่อมีน้ำเพียงพอต่อการเกษตร และมีแหล่งขยายพันธุ์สัตว์	ขุดลอกลำห้วยยาง ม.๑๒	-	-	-	-	๒,๐๐๐,๐๐๐	จำนวน ๑ แห่ง	ผลผลิตทางการเกษตร เพิ่มขึ้น มีน้ำเพียงพอต่อ การ เกษตร สัตว์น้ำเพิ่มขึ้น	อบจ./ หน่วยงาน อื่นที่เกี่ยวข้อง
๒๓	โครงการขุดลอกหนองไช้-หนองบ่อน้อย	เพื่อมีน้ำเพียงพอต่อการเกษตร และมีแหล่งขยายพันธุ์สัตว์	ขุดลอกหนองไช้-หนองบ่อน้อย และวางท่อ ระยะทาง ๒.๕ กม.	-	-	-	-	๕,๐๐๐,๐๐๐	จำนวน ๑ แห่ง	ผลผลิตทางการเกษตร เพิ่มขึ้น มีน้ำเพียงพอต่อ การ เกษตร สัตว์น้ำเพิ่มขึ้น	อบจ./ หน่วยงาน อื่นที่เกี่ยวข้อง
๒๔	โครงการขุดลอกบึงหนองคาย	เพื่อเพิ่มพื้นที่กักเก็บน้ำ ลด ปัญหาน้ำท่วม มีน้ำเพียงพอต่อ การเกษตร และมีแหล่ง ขยายพันธุ์สัตว์น้ำ	ขุดลอกบึงหนองคาย ลึกรวม ๓.๕๐ เมตร ปริมาณดินขุดไม่ น้อยกว่า ๘๖๙,๘๙๐ ลบ.ม.	-	-	-	-	๔๐,๐๐๐,๐๐๐	จำนวน ๑ แห่ง	ผลผลิตทางการเกษตร เพิ่มขึ้น มีน้ำเพียงพอต่อ การ เกษตร สัตว์น้ำเพิ่มขึ้น	อบจ./ หน่วยงาน อื่นที่เกี่ยวข้อง
๒๕	โครงการขุดลอกบ่อไก่เขี่ย	เพื่อมีน้ำเพียงพอต่อการเกษตร และมีแหล่งขยายพันธุ์สัตว์	ขุดลอกบ่อไก่เขี่ย ม.๖ พื้นที่ ๕๐ ไร่	-	-	-	-	๑,๐๐๐,๐๐๐	จำนวน ๑ แห่ง	ผลผลิตทางการเกษตร เพิ่มขึ้น มีน้ำเพียงพอต่อ การ เกษตร สัตว์น้ำเพิ่มขึ้น	อบจ./ หน่วยงาน อื่นที่เกี่ยวข้อง

ที่	โครงการ	วัตถุประสงค์	เป้าหมาย (ผลผลิตของโครงการ)	งบประมาณ					ตัวชี้วัด (KPI)	ผลที่คาดว่าจะได้รับ	หน่วยงานที่จะ ขอประสาน
				๒๕๖๖ (บาท)	๒๕๖๗ (บาท)	๒๕๖๘ (บาท)	๒๕๖๙ (บาท)	๒๕๗๐ (บาท)			
๒๖	โครงการขุดลอกห้วยหลุบบึง/หนองตัว	เพื่อมีน้ำเพียงพอต่อการเกษตร และมีแหล่งขยายพันธุ์สัตว์	ขุดลอกห้วยหลุบบึง/หนองตัว ม. ๗ ลึก ๒ เมตร เนื้อที่ ๕๕ ไร่	-	-	-	-	๕,๐๐๐,๐๐๐	จำนวน ๑ แห่ง	ผลผลิตทางการเกษตร เพิ่มขึ้น มีน้ำเพียงพอต่อการ เกษตร สัตว์น้ำเพิ่มขึ้น	อบจ./ หน่วยงาน อื่นที่เกี่ยวข้อง
๒๗	โครงการขุดลอกหนองเสียดายน้อย	เพื่อมีน้ำเพียงพอต่อการเกษตร และมีแหล่งขยายพันธุ์สัตว์	ขุดลอกหนองเสียดายน้อย ม.๘	-	-	-	-	๒,๐๐๐,๐๐๐	จำนวน ๑ แห่ง	ผลผลิตทางการเกษตร เพิ่มขึ้น มีน้ำเพียงพอต่อการ เกษตร สัตว์น้ำเพิ่มขึ้น	อบจ./ หน่วยงาน อื่นที่เกี่ยวข้อง
๒๘	โครงการขุดลอกหนองเสียดายใหญ่	เพื่อมีน้ำเพียงพอต่อการเกษตร และมีแหล่งขยายพันธุ์สัตว์	ขุดลอกหนองเสียดายใหญ่ ม.๘	-	-	-	-	๕,๐๐๐,๐๐๐	จำนวน ๑ แห่ง	ผลผลิตทางการเกษตร เพิ่มขึ้น มีน้ำเพียงพอต่อการ เกษตร สัตว์น้ำเพิ่มขึ้น	อบจ./ หน่วยงาน อื่นที่เกี่ยวข้อง
๒๙	โครงการขุดลอกหนองบ่ออก	เพื่อมีน้ำเพียงพอต่อการเกษตร และมีแหล่งขยายพันธุ์สัตว์	ขุดลอกหนองบ่ออก ม.๙ ลึก ๓ เมตร เนื้อที่ ๘๘ ไร่ ขุดคูกลาง ออกให้เป็นเนื้อเดียวกัน	-	-	-	-	๕,๐๐๐,๐๐๐	จำนวน ๑ แห่ง	ผลผลิตทางการเกษตร เพิ่มขึ้น มีน้ำเพียงพอต่อการ เกษตร สัตว์น้ำเพิ่มขึ้น	อบจ./ หน่วยงาน อื่นที่เกี่ยวข้อง
๓๐	โครงการขุดลอกบ่อน้อย-วังอ่าง	เพื่อมีน้ำเพียงพอต่อการเกษตร และมีแหล่งขยายพันธุ์สัตว์	ขุดลอกบ่อน้อย – วังอ่าง ลึก ๓ เมตร ยาว ๕ กม.	-	-	-	-	๓๐,๐๐๐,๐๐๐	จำนวน ๑ แห่ง	ผลผลิตทางการเกษตร เพิ่มขึ้น มีน้ำเพียงพอต่อการ เกษตร สัตว์น้ำเพิ่มขึ้น	อบจ./ หน่วยงาน อื่นที่เกี่ยวข้อง
๓๑	โครงการขุดลอกลำห้วยยาง(ก่อนถึงสะพาน) และทำฝายกั้นน้ำลำน้ำสวย	เพื่อมีน้ำเพียงพอต่อการเกษตร และมีแหล่งขยายพันธุ์สัตว์น้ำ	ขุดลอกลำห้วยยางลึก ๓.๕ เมตร. ระยะทาง ๔ กม.	-	-	-	-	๒,๐๐๐,๐๐๐	จำนวน ๑ แห่ง	ผลผลิตทางการเกษตร เพิ่มขึ้น มีน้ำเพียงพอต่อการ เกษตร สัตว์น้ำเพิ่มขึ้น	อบจ./ หน่วยงาน อื่นที่เกี่ยวข้อง
๓๒	โครงการขุดลอกลำน้ำสวย และก่อสร้างฝาย/หนองมือ	เพื่อมีน้ำเพียงพอต่อการเกษตร และมีแหล่งขยายพันธุ์สัตว์	หนองมือและลำห้วยยางจากจุด เครื่องสูบน้ำลงไปประมาณ ๑,๐๐๐ ม. กว้าง ๓๐ เมตร ลึก ๒ ม. ๑,๒,๓,๔	-	-	-	-	๕๐๐,๐๐๐	จำนวน ๑ แห่ง	ผลผลิตทางการเกษตร เพิ่มขึ้น มีน้ำเพียงพอต่อการ เกษตร สัตว์น้ำเพิ่มขึ้น	อบจ./ หน่วยงาน อื่นที่เกี่ยวข้อง

ที่	โครงการ	วัตถุประสงค์	เป้าหมาย (ผลผลิตของโครงการ)	งบประมาณ					ตัวชี้วัด (KPI)	ผลที่คาดว่าจะได้รับ	หน่วยงานที่จะ ขอประสาน
				๒๕๖๖ (บาท)	๒๕๖๗ (บาท)	๒๕๖๘ (บาท)	๒๕๖๙ (บาท)	๒๕๗๐ (บาท)			
๓๓	โครงการขุดลอกแหล่งน้ำในตำบลและก่อสร้างคลองส่งน้ำสายหลัก-รองภายในตำบล	เพื่อมีน้ำเพียงพอต่อการเกษตรและมีแหล่งขยายพันธุ์สัตว์	ขุดลอกฯ และก่อสร้างฯภายในตำบล	๕,๐๐๐,๐๐๐	๕,๐๐๐,๐๐๐	๕,๐๐๐,๐๐๐	๕,๐๐๐,๐๐๐	๕,๐๐๐,๐๐๐	จำนวนปีละ ๑ แห่ง	ผลผลิตทางการเกษตรเพิ่มขึ้น มีน้ำเพียงพอต่อการ เกษตร สัตว์น้ำเพิ่มขึ้น	อบจ./ หน่วยงานอื่นที่เกี่ยวข้อง
๓๔	โครงการเจาะบ่อบาดาลเพื่อการเกษตรภายในตำบล	เพื่อมีน้ำเพียงพอต่อการเกษตรอุปโภค-บริโภค	เจาะบ่อบาดาลเพื่อการเกษตรภายในตำบล ม.๑-๑๔	๕๐๐,๐๐๐	๕๐๐,๐๐๐	๕๐๐,๐๐๐	๕๐๐,๐๐๐	๕๐๐,๐๐๐	จำนวนปีละ ๑ แห่ง	ผลผลิตทางการเกษตรเพิ่มขึ้น มีน้ำเพียงพอต่อการ เกษตร สัตว์น้ำเพิ่มขึ้น	อบจ./ หน่วยงานอื่นที่เกี่ยวข้อง
๓๕	โครงการแก้ไขปัญหาอุทกภัย พื้นที่ตำบลวัดธาตุ ตำบลโพธิ์ชัย และเทศบาลเมืองหนองคาย	เพื่อแก้ไขและบรรเทาความเดือดร้อนของประชาชน เนื่องจากปัญหาอุทกภัย ได้อย่างรวดเร็ว และมีประสิทธิภาพ	แก้ไขปัญหาอุทกภัย พื้นที่ตำบลวัดธาตุ ตำบลโพธิ์ชัย และเทศบาลเมืองหนองคาย	-	-	-	-	๖๐,๐๐๐,๐๐๐	จำนวน ๑ แห่ง	ประชาชนได้รับการแก้ไขและบรรเทาความเดือดร้อน เป็นไปอย่างรวดเร็ว และมีประสิทธิภาพ	อบจ./ หน่วยงานอื่นที่เกี่ยวข้อง
๓๖	โครงการพัฒนาแหล่งน้ำภายในพื้นที่ตำบล	เพื่อให้มีน้ำเพียงพอต่อการเกษตร มีแหล่งขยายพันธุ์สัตว์	พัฒนาแหล่งน้ำภายในตำบล ม.๑-๑๔	๕,๐๐๐,๐๐๐	๕,๐๐๐,๐๐๐	๕,๐๐๐,๐๐๐	๕,๐๐๐,๐๐๐	๕,๐๐๐,๐๐๐	จำนวนปีละ ๑ แห่ง	ผลผลิตทางการเกษตรเพิ่มขึ้น มีน้ำเพียงพอต่อการเกษตร	อบจ./ หน่วยงานอื่นที่เกี่ยวข้อง
รวม	จำนวน ๓๖ โครงการ			๔๘,๕๐๐,๐๐๐	๑๐,๕๐๐,๐๐๐	๑๐,๕๐๐,๐๐๐	๑๐,๕๐๐,๐๐๐	๒๑๔,๕๐๐,๐๐๐			

➤แผนงานอุตสาหกรรมและการโยธา

ที่	โครงการ	วัตถุประสงค์	เป้าหมาย (ผลผลิตของโครงการ)	งบประมาณ					ตัวชี้วัด (KPI)	ผลที่คาดว่าจะได้รับ	หน่วยงานที่จะ ขอประสาน
				๒๕๖๑ (บาท)	๒๕๖๒ (บาท)	๒๕๖๓ (บาท)	๒๕๖๔ (บาท)	๒๕๖๕ (บาท)			
๑	โครงการขยายชลประทานระบบท่อ	เพื่อมีน้ำเพียงพอต่อการเกษตร	ขยายระบบท่อ ภายในตำบล	๑๐,๐๐๐,๐๐๐	-	-	-	-	จำนวน ๑ แห่ง	ผลผลิตทางการเกษตรเพิ่มขึ้น มีน้ำเพียงพอต่อการ เกษตร สัตว์น้ำเพิ่มขึ้น	อบจ./ หน่วยงานอื่นที่เกี่ยวข้อง
๒	โครงการชลประทานระบบท่อผันน้ำโขงเข้าบึงหนองคาย	เพื่อมีน้ำเพียงพอต่อการเกษตร	ก่อสร้างชลประทานระบบท่อผันน้ำโขงในบึงหนองคาย	๕๐,๐๐๐,๐๐๐	-	-	-	-	จำนวน ๑ แห่ง	ผลผลิตทางการเกษตรเพิ่มขึ้น มีน้ำเพียงพอต่อการ เกษตร สัตว์น้ำเพิ่มขึ้น	อบจ./ หน่วยงานอื่นที่เกี่ยวข้อง

ที่	โครงการ	วัตถุประสงค์	เป้าหมาย (ผลผลิตของโครงการ)	งบประมาณ					ตัวชี้วัด (KPI)	ผลที่คาดว่าจะได้รับ	หน่วยงานที่จะ ขอประสาน
				๒๕๖๖ (บาท)	๒๕๖๗ (บาท)	๒๕๖๘ (บาท)	๒๕๖๙ (บาท)	๒๕๗๐ (บาท)			
๓	โครงการปรับปรุง ซ่อมแซมสถานีสูบน้ำ ด้วยไฟฟ้า ม.๑	เพื่อให้มีน้ำเพียงพอต่อ การเกษตรในหมู่บ้านและชุมชน ใกล้เคียง	ปรับปรุง ซ่อมแซมสถานีสูบน้ำ ด้วยไฟฟ้า ม.๑	-	๒,๕๐๐,๐๐๐	-	-	-	จำนวน ๑ แห่ง	ผลผลิตทางการเกษตร เพิ่มขึ้น มีน้ำเพียงพอต่อ การ เกษตร สัตว์น้ำเพิ่มขึ้น	อบจ./ หน่วยงาน อื่นที่เกี่ยวข้อง
๔	โครงการปรับปรุง ซ่อมแซมสถานีสูบน้ำ ด้วยไฟฟ้า ม.๔	เพื่อให้มีน้ำเพียงพอต่อ การเกษตรในหมู่บ้านและชุมชน ใกล้เคียง	ปรับปรุง ซ่อมแซมสถานีสูบน้ำ ด้วยไฟฟ้า ม.๔	-	-	๒,๕๐๐,๐๐๐	-	-	จำนวน ๑ แห่ง	ผลผลิตทางการเกษตร เพิ่มขึ้น มีน้ำเพียงพอต่อ การ เกษตร สัตว์น้ำเพิ่มขึ้น	อบจ./ หน่วยงาน อื่นที่เกี่ยวข้อง
๕	โครงการก่อสร้างอาคารและติดตั้งเครื่อง สูบน้ำขนาดใหญ่ (บึงหนองคาย)	เพื่อให้มีน้ำเพียงพอต่อ การเกษตรในหมู่บ้านและชุมชน ใกล้เคียง	ก่อสร้างอาคารและติดตั้งเครื่อง สูบน้ำขนาดใหญ่(บึงหนองคาย)	-	-	-	-	๓,๐๐๐,๐๐๐	จำนวน ๑ แห่ง	ผลผลิตทางการเกษตร เพิ่มขึ้น มีน้ำเพียงพอต่อ การ เกษตร สัตว์น้ำเพิ่มขึ้น	อบจ./ หน่วยงาน อื่นที่เกี่ยวข้อง
๖	ก่อสร้างโรงสูบน้ำด้วยไฟฟ้า ม.๑๑	เพื่อให้มีน้ำเพียงพอต่อ การเกษตรในหมู่บ้านและชุมชน ใกล้เคียง	ก่อสร้างโรงสูบน้ำด้วยไฟฟ้า พร้อมคลองส่งน้ำ	-	-	-	-	๕,๐๐๐,๐๐๐	จำนวน ๑ แห่ง	ผลผลิตทางการเกษตร เพิ่มขึ้น มีน้ำเพียงพอต่อ การ เกษตร สัตว์น้ำเพิ่มขึ้น	อบจ./ หน่วยงาน อื่นที่เกี่ยวข้อง
๗	โครงการสูบน้ำพลังงานแสงอาทิตย์เพื่อ การเกษตร	เพื่อให้ประชาชนทำการเกษตร ลดต้นทุนการผลิต เพื่อการเกษตร	ขนาดไม่น้อยกว่า ๒,๕๐๐วัตต์	-	๕๐๐,๐๐๐	-	-	-	จำนวน ๑ แห่ง	ประชาชนทำการเกษตร ลดต้นทุนการผลิต เศรษฐกิจในตำบลดีขึ้น	อบจ./ หน่วยงาน อื่นที่เกี่ยวข้อง
๘	โครงการสูบน้ำพลังงานแสงอาทิตย์เพื่อ การเกษตร (หัวร่องเม็ก)	เพื่อให้ประชาชนทำการเกษตร ลดต้นทุนการผลิต เพื่อการเกษตร	ขนาดไม่น้อยกว่า ๒,๕๐๐วัตต์	-	-	๕๐๐,๐๐๐	-	-	จำนวน ๑ แห่ง	ประชาชนทำการเกษตร ลดต้นทุนการผลิต เศรษฐกิจในตำบลดีขึ้น	อบจ./ หน่วยงาน อื่นที่เกี่ยวข้อง
๙	โครงการขุดลอกคลองไส้ไก่หนองวังสวน แดง - โพนมะยาง ม.๖	เพื่อให้มีน้ำเพียงพอต่อการเกษตร	ขุดลอกคลองไส้ไก่หนองวังสวน แดง-โพน มะยาง	-	-	-	-	๗๐๐,๐๐๐	จำนวน ๑ แห่ง	ผลผลิตทางการเกษตร เพิ่มขึ้น มีน้ำเพียงพอต่อ การ เกษตร สัตว์น้ำเพิ่มขึ้น	อบจ./ หน่วยงาน อื่นที่เกี่ยวข้อง

ที่	โครงการ	วัตถุประสงค์	เป้าหมาย (ผลผลิตของโครงการ)	งบประมาณ					ตัวชี้วัด (KPI)	ผลที่คาดว่าจะได้รับ	หน่วยงานที่จะ ขอประสาน
				๒๕๖๖ (บาท)	๒๕๖๗ (บาท)	๒๕๖๘ (บาท)	๒๕๖๙ (บาท)	๒๕๗๐ (บาท)			
๑๐	โครงการก่อสร้าง ขยายคลองส่งน้ำ ภายในตำบล	เพื่อมีน้ำเพียงพอต่อการเกษตร	ก่อสร้าง ขยายคลองส่งน้ำภายใน ตำบล	๓,๐๐๐,๐๐๐	๓,๐๐๐,๐๐๐	๓,๐๐๐,๐๐๐	๓,๐๐๐,๐๐๐	๓,๐๐๐,๐๐๐	จำนวนปีละ ๑ แห่ง	ผลผลิตทางการเกษตร เพิ่มขึ้น	อบจ./ หน่วยงาน อื่นที่เกี่ยวข้อง
๑๑	โครงการเดินระบบท่อน้ำทางการเกษตร ภายในตำบล	เพื่อมีน้ำเพียงพอต่อการเกษตร	เดินระบบท่อน้ำทางการเกษตร ภายในตำบล	๕,๐๐๐,๐๐๐	๕,๐๐๐,๐๐๐	๕,๐๐๐,๐๐๐	๕,๐๐๐,๐๐๐	๕,๐๐๐,๐๐๐	จำนวนปีละ ๑ แห่ง	ผลผลิตทางการเกษตร เพิ่มขึ้น มีน้ำเพียงพอต่อ การเกษตร สัตว์น้ำเพิ่มขึ้น	อบจ./ หน่วยงาน อื่นที่เกี่ยวข้อง
รวม	จำนวน ๑๑ โครงการ			๖๘,๐๐๐,๐๐๐	๑๑,๐๐๐,๐๐๐	๑๑,๐๐๐,๐๐๐	๘,๐๐๐,๐๐๐	๑๖,๗๐๐,๐๐๐			

➤แผนงานเคหะและชุมชน

ที่	โครงการ	วัตถุประสงค์	เป้าหมาย (ผลผลิตของโครงการ)	งบประมาณ					ตัวชี้วัด (KPI)	ผลที่คาดว่าจะได้รับ	หน่วยงาน รับผิดชอบหลัก
				๒๕๖๖ (บาท)	๒๕๖๗ (บาท)	๒๕๖๘ (บาท)	๒๕๖๙ (บาท)	๒๕๗๐ (บาท)			
๑	ขยายไฟฟ้าแรงต่ำเพื่อการเกษตรจาก บ้านโพธิ์งามตลอดแนวคลองส่งน้ำผิวดิน หมู่ที่ ๑๒	เพื่อให้ประชาชนมีไฟฟ้าในการ ทำเกษตร	ขยายไฟฟ้าแรงต่ำ ยาว ๓๐๐ เมตร	-	๓๐๐,๐๐๐	-	-	-	จำนวน ๑ แห่ง	ประชาชนมีไฟฟ้าในการทำ การเกษตร	กองช่าง
๒	ขยายไฟฟ้าเพื่อการเกษตรตอนส้มโองังไป บ่อเทา หมู่ที่ ๑๒	เพื่อให้ประชาชนมีไฟฟ้าในการ ทำเกษตร	ขยายไฟฟ้า ยาว ๓๐๐ เมตร	-	๓๐๐,๐๐๐	-	-	-	จำนวน ๑ แห่ง	ประชาชนมีไฟฟ้าในการทำ การเกษตร	กองช่าง
๓	ขยายไฟฟ้าแรงต่ำเพื่อการเกษตรทางไป นานางโชคหลาย หมู่ที่ ๔	เพื่อให้ประชาชนมีไฟฟ้าในการ ทำเกษตร	ขยายไฟฟ้าแรงต่ำ ยาว ๓๐๐ เมตร	-	-	๓๐๐,๐๐๐	-	-	จำนวน ๑ แห่ง	ประชาชนมีไฟฟ้าในการทำ การเกษตร	กองช่าง
๔	ขยายไฟฟ้าแรงต่ำเพื่อการเกษตรทางไป นานางดารีกา หมู่ที่ ๔	เพื่อให้ประชาชนมีไฟฟ้าในการ ทำเกษตร	ขยายไฟฟ้าแรงต่ำ ยาว ๑๕๐ เมตร	-	-	๑๕๐,๐๐๐	-	-	จำนวน ๑ แห่ง	ประชาชนมีไฟฟ้าในการทำ การเกษตร	กองช่าง
๕	ขยายไฟฟ้าแรงสูงลงลำห้วยน้ำสวย หมู่ที่ ๓	เพื่อทำระบบสูบน้ำด้วยไฟฟ้าทำ นาปรังในฤดูแล้ง	ขยายไฟฟ้าแรงสูง ยาว ๓ กิโลเมตร	-	-	-	๓,๐๐๐,๐๐๐	-	จำนวน ๑ แห่ง	ประชาชนมีไฟฟ้าในการทำ การเกษตร	กองช่าง

ที่	โครงการ	วัตถุประสงค์	เป้าหมาย (ผลผลิตของโครงการ)	งบประมาณ					ตัวชี้วัด (KPI)	ผลที่คาดว่าจะได้รับ	หน่วยงานที่จะ ขอประสาน
				๒๕๖๖ (บาท)	๒๕๖๗ (บาท)	๒๕๖๘ (บาท)	๒๕๖๙ (บาท)	๒๕๗๐ (บาท)			
๖	ขยายไฟฟ้าแรงต่ำเพื่อการเกษตรทางไป ดอนหอย หมู่ที่ ๔	เพื่อให้ประชาชนมีไฟฟ้าในการ ทำเกษตร	ขยายไฟฟ้าแรงต่ำ ยาว ๑๕๐ เมตร	-	-	-	-	๓๐๐,๐๐๐	จำนวน ๑ แห่ง	ประชาชนมีไฟฟ้าในการทำ การเกษตร	กองช่าง
รวม	จำนวน ๖ โครงการ			-	๖๐๐,๐๐๐	๔๕๐,๐๐๐	๓,๐๐๐,๐๐๐	๓๐๐,๐๐๐			

รายละเอียดโครงการพัฒนา
แผนพัฒนาพัฒนาท้องถิ่น (พ.ศ.๒๕๖๖-๒๕๗๐)
สำหรับ โครงการที่เกิณศักยภาพขององค์กรปกครองส่วนท้องถิ่น
เทศบาลตำบลวัดธาตุ อำเภอเมืองหนองคาย จังหวัดหนองคาย

ก.ยุทธศาสตร์จังหวัดที่ ๒ ยกระดับมาตรฐาน การผลิต การค้า การลงทุน การท่องเที่ยว และการบริการ

ข.ยุทธศาสตร์การพัฒนาของ อปท.ในเขตจังหวัดที่ ๑ การพัฒนาและปรับปรุงโครงสร้างพื้นฐานเพื่อรองรับการขับเคลื่อนเศรษฐกิจพิเศษ

ยุทธศาสตร์การพัฒนาที่ ๒ การพัฒนาโครงสร้างพื้นฐาน ส่งเสริมวัฒนธรรม ประเพณี และการท่องเที่ยว

➤ แผนงานอุตสาหกรรมและโยธา

ที่	โครงการ	วัตถุประสงค์	เป้าหมาย (ผลผลิตของโครงการ)	งบประมาณ					ตัวชี้วัด (KPI)	ผลที่คาดว่าจะได้รับ	หน่วยงานที่จะ ขอประสาน
				๒๕๖๖ (บาท)	๒๕๖๗ (บาท)	๒๕๖๘ (บาท)	๒๕๖๙ (บาท)	๒๕๗๐ (บาท)			
๑	เสริมผิวถนนแอสฟัลท์ติกคอนกรีต บ้านทิพย์ธานี - บ้านนาคลอง	เพื่อให้ประชาชนในชุมชนเดินทาง สัญจรไปมาสะดวก ปลอดภัย	กว้าง ๖ เมตร ยาว ๑,๕๕๓ เมตร ไหล่ทางข้างละ ๑ เมตร	๖,๔๙๐,๐๐๐	-	-	-	-	ถนนที่ ได้รับการ เสริมผิว จราจร	ประชาชนสัญจรสะดวก ปลอดภัย เศรษฐกิจใน ตำบลดีขึ้น	อบจ./ หน่วยงาน อื่นที่เกี่ยวข้อง
๒	ก่อสร้างถนน ค.ส.ล. ดงกะต๊อบ หมู่ ๑๒	เพื่อให้ประชาชนในชุมชนเดินทาง สัญจรไปมาสะดวก ปลอดภัย	กว้าง ๖ เมตร ยาว ๑,๒๘๐ เมตร หนา ๐.๑๕ เมตร	๓,๘๒๗,๐๐๐	-	-	-	-	ความยาว ถนน คสล. เพิ่มขึ้น	ประชาชนสัญจรสะดวก ปลอดภัย เศรษฐกิจใน ตำบลดีขึ้น	อบจ./ หน่วยงาน อื่นที่เกี่ยวข้อง
๓	ก่อสร้างถนนคสล.ซอยวัดป่า หมู่ที่ ๘ บ้านโพงาม	เพื่อให้ประชาชนในชุมชนเดินทาง สัญจรไปมาสะดวก ปลอดภัย	กว้าง ๕ เมตร ยาว ๗๙๕ เมตร หนา ๐.๑๕ เมตร	๒,๑๔๗,๐๐๐	-	-	-	-	ความยาว ถนน คสล. เพิ่มขึ้น	ประชาชนสัญจรสะดวก ปลอดภัย เศรษฐกิจใน ตำบลดีขึ้น	อบจ./ หน่วยงาน อื่นที่เกี่ยวข้อง
๔	ก่อสร้างถนน ค.ส.ล. สายรอบ หมู่บ้าน หมู่ ๑๐	เพื่อให้ประชาชนในชุมชนเดินทาง สัญจรไปมาสะดวก ปลอดภัย	กว้าง ๖ เมตร ยาว ๗๘๐ เมตร หนา ๐.๑๕ เมตร	๒,๓๓๐,๐๐๐	-	-	-	-	ความยาว ถนน คสล. เพิ่มขึ้น	ประชาชนสัญจรสะดวก ปลอดภัย เศรษฐกิจใน ตำบลดีขึ้น	อบจ./ หน่วยงาน อื่นที่เกี่ยวข้อง
๕	โครงการติดตั้งไฟฟ้า LED ภายใน ตำบล	เพื่อให้มีแสงสว่างส่องทาง ประชาชนมีความปลอดภัยในชีวิต และทรัพย์สิน	ติดตั้งไฟฟ้า LED ภายในตำบล	๑,๐๐๐,๐๐๐	-	-	-	-	ไฟฟ้า LED ที่ได้ติดตั้ง	ประชาชนมีความ ปลอดภัยในชีวิตและ ทรัพย์สิน	อบจ./ หน่วยงาน อื่นที่เกี่ยวข้อง

ที่	โครงการ	วัตถุประสงค์	เป้าหมาย (ผลผลิตของโครงการ)	งบประมาณ					ตัวชี้วัด (KPI)	ผลที่คาดว่าจะได้รับ	หน่วยงานที่จะ ขอประสาน
				๒๕๖๖ (บาท)	๒๕๖๗ (บาท)	๒๕๖๘ (บาท)	๒๕๖๙ (บาท)	๒๕๗๐ (บาท)			
๖	โครงการติดตั้งไฟฟ้าโซล่าเซลล์รอบ บึงหนองคาย	เพื่อให้มีแสงสว่างส่องทาง ประชาชนมีความปลอดภัยในชีวิต และทรัพย์สิน	ติดตั้งไฟฟ้าโซล่าเซลล์รอบบึง หนองคาย	๑๕,๐๐๐,๐๐๐	-	-	-	-	ไฟฟ้า LED ที่ได้ติดตั้ง	ประชาชนมีความ ปลอดภัยในชีวิตและ ทรัพย์สิน	อบจ./ หน่วยงาน อื่นที่เกี่ยวข้อง
๘	ก่อสร้างลานวัฒนธรรม	เพื่อส่งเสริมกิจกรรมทาง วัฒนธรรมประเพณี ส่งเสริมการ ท่องเที่ยวด้านศาสนาและ วัฒนธรรมในท้องถิ่น	ก่อสร้างลานวัฒนธรรม ทำ กิจกรรมสาธารณะ จำนวน ๑ แห่ง	๕,๐๐๐,๐๐๐	-	-	-	-	จำนวน ๑ แห่ง	มีสถานที่จัดกิจกรรม ทางวัฒนธรรมประเพณี ส่งเสริมการท่องเที่ยว ประชาชนมีอาชีพ มี รายได้เพิ่มขึ้น	อบจ./ หน่วยงาน อื่นที่เกี่ยวข้อง
๙	ก่อสร้างรั้วควาบอย บึงหนองคาย	เพื่อความสวยงามและส่งเสริมการ ท่องเที่ยว	ก่อสร้างรั้วควาบอย ที่บึง หนองคาย	๕๐๐,๐๐๐	-	-	-	-	ความยาว รั้วที่ก่อสร้าง	เพิ่มความสวยงามดูเป็น ระเบียบ และส่งเสริม การท่องเที่ยว	อบจ./ หน่วยงาน อื่นที่เกี่ยวข้อง
๑๐	โครงการสร้างปฏิมากรรมรูปปั้น ณ บึงหนองคาย	เพื่อสร้างปฏิมากรรมรูปปั้น ส่งเสริมการท่องเที่ยว และเป็นสัญลักษณ์ ณ บึงหนองคาย	เพื่อสร้างปฏิมากรรมรูปปั้น ณ บึงหนองคาย	๑,๐๐๐,๐๐๐	-	-	-	-	ประ มุ การ รูป ปั้น ที่ ได้รับ	ประชาชนทราบถึง สถานที่ท่องเที่ยวที่มี สัญลักษณ์ ปฏิมากรรม รูปปั้น ณ บึงหนองคาย	อบจ./ หน่วยงาน อื่นที่เกี่ยวข้อง
๑๑	โครงการติดตั้งระบบน้ำพุกลางบึง หนองคาย	เพื่อความสวยงามและส่งเสริมการ ท่องเที่ยว	ติดตั้งระบบน้ำพุกลางบึง หนองคาย จำนวน ๑ แห่ง	๔,๐๐๐,๐๐๐	-	-	-	-	จำนวน ๑ แห่ง	เพิ่มความสวยงามและ ส่งเสริมการท่องเที่ยว	อบจ./ หน่วยงาน อื่นที่เกี่ยวข้อง
๑๒	ก่อสร้างวางท่อระบายน้ำ สายทิพย์ ธานี - นาคลอง	เพื่อแก้ไขปัญหาท่วมขังมีแหล่ง ระบายน้ำเสียออกจากชุมชน	วางท่อระบายน้ำจากสายทิพย์ ธานี - นาคลอง ระยะทาง ๒,๕๐๐ เมตร	๑๐,๐๐๐,๐๐๐	-	-	-	-	จำนวน ๑ สาย	ประชาชนสุขภาพดีขึ้น น้ำไม่ท่วมขัง	อบจ./ หน่วยงาน อื่นที่เกี่ยวข้อง
๑๓	ก่อสร้างวางบล็อคอนเวร์ส ลำห้วย จุ่มกัน	เพื่อแก้ไขปัญหาท่วม ได้อย่าง รวดเร็ว และมีประสิทธิภาพ	ก่อสร้างวางบล็อคอนเวร์ส ลำ ห้วยจุ่มกัน	๕๐๐,๐๐๐	-	-	-	-	จำนวน ๑ แห่ง	ประชาชนได้รับการ แก้ไขและบรรเทาความ เดือดร้อน อย่างรวดเร็ว และมีประสิทธิภาพ	อบจ./ หน่วยงาน อื่นที่เกี่ยวข้อง

ที่	โครงการ	วัตถุประสงค์	เป้าหมาย (ผลผลิตของโครงการ)	งบประมาณ					ตัวชี้วัด (KPI)	ผลที่คาดว่าจะได้รับ	หน่วยงานที่จะ ขอประสาน
				๒๕๖๖ (บาท)	๒๕๖๗ (บาท)	๒๕๖๘ (บาท)	๒๕๖๙ (บาท)	๒๕๗๐ (บาท)			
๑๔	ก่อสร้างถนน คสล. สายทิพย์ธานี - วัดป่าโพนงาม	เพื่อให้ประชาชนในชุมชนเดินทางสัญจรไปมาสะดวก ปลอดภัย	ก่อสร้างถนน คสล. สายทิพย์ธานี - วัดป่าโพนงาม	๓,๐๐๐,๐๐๐	-	-	-	-	ความยาวถนน คสล. เพิ่มขึ้น	ประชาชนสัญจรสะดวก ปลอดภัย เศรษฐกิจในตำบลดีขึ้น	อบจ./ หน่วยงาน อื่นที่เกี่ยวข้อง
๑๕	โครงการปรับปรุงถนนลาดยาง สายทาง นค.๓๐๑๕ (สายทางสร้างประทาย-เมืองบาง)	เพื่อพัฒนาสภาพถนน การคมนาคม ระหว่างชุมชนและตำบลข้างเคียง ให้มีสภาพใช้งานได้ ตามปกติ และปลอดภัย	ซ่อมแซมถนนลาดยางสายทางตั้งที่กล่าวมา ผิวจราจรกว้าง ๖ เมตร ระยะทางยาวรวมประมาณ ๔๐๐๐ เมตร	-	-	-	-	๔,๘๐๐,๐๐๐	ถนนลาดยางที่ได้รับการปรับปรุง	สภาพถนน การคมนาคม มีความปลอดภัย เมืองน่าอยู่	อบจ./ หน่วยงาน อื่นที่เกี่ยวข้อง
๑๖	โครงการปรับปรุงถนนลาดยาง สายทาง นค.๓๐๗๙ (สายทางเปิดน้อย-เมืองบาง)	เพื่อพัฒนาสภาพถนน การคมนาคม ระหว่างชุมชนและตำบลข้างเคียง ให้มีสภาพใช้งานได้ ตามปกติ และปลอดภัย	ซ่อมแซมถนนลาดยางสายทางตั้งที่กล่าวมา ผิวจราจรกว้าง ๖ เมตร ระยะทางยาวรวมประมาณ ๖๐๐๐ เมตร	-	-	-	๔,๘๐๐,๐๐๐	-	ถนนลาดยางที่ได้รับการปรับปรุง	สภาพถนน การคมนาคม มีความปลอดภัย เมืองน่าอยู่	อบจ./ หน่วยงาน อื่นที่เกี่ยวข้อง
๑๗	โครงการปรับปรุงถนนลาดยาง สายทาง นค.๓๐๔๖ (สายทางเมืองบาง-เขตตำบลหาคำ)	เพื่อพัฒนาสภาพถนน การคมนาคม ระหว่างชุมชนและตำบลข้างเคียง ให้มีสภาพใช้งานได้ ตามปกติ และปลอดภัย	ซ่อมแซมถนนลาดยางสายทางตั้งที่กล่าวมา ผิวจราจรกว้าง ๖ เมตร ระยะทางยาวรวมประมาณ ๔๖๐๐ เมตร	-	-	-	-	๔,๘๐๐,๐๐๐	ถนนลาดยางที่ได้รับการปรับปรุง	สภาพถนน การคมนาคม มีความปลอดภัย เมืองน่าอยู่	อบจ./ หน่วยงาน อื่นที่เกี่ยวข้อง
๑๘	โครงการปรับปรุงถนนลาดยาง สายทาง นค.๒๐๐๖ (สายทางแยกเลี้ยงเมือง-บ้านนาคลอง)	เพื่อพัฒนาสภาพถนน การคมนาคม ระหว่างชุมชนและตำบลข้างเคียง ให้มีสภาพใช้งานได้ ตามปกติ และปลอดภัย	ซ่อมแซมถนนลาดยางสายทางตั้งที่กล่าวมา ผิวจราจรกว้าง ๖ เมตร ระยะทางยาวรวมประมาณ ๒๖๐๐ เมตร	-	-	-	-	๔,๘๐๐,๐๐๐	ถนนลาดยางที่ได้รับการปรับปรุง	สภาพถนน การคมนาคม มีความปลอดภัย เมืองน่าอยู่	อบจ./ หน่วยงาน อื่นที่เกี่ยวข้อง
๑๙	โครงการปรับปรุงถนนลาดยาง สายทาง นค.๒๐๗๖ (สายทางวังยาง-บ้านเมืองบาง)	เพื่อพัฒนาสภาพถนน การคมนาคม ระหว่างชุมชนและตำบลข้างเคียง ให้มีสภาพใช้งานได้ ตามปกติ และปลอดภัย	ซ่อมแซมถนนลาดยางสายทางตั้งที่กล่าวมา ผิวจราจรกว้าง ๖ เมตร ระยะทางยาวรวมประมาณ ๕๐๐๐ เมตร	-	-	-	-	๔,๘๐๐,๐๐๐	ถนนลาดยางที่ได้รับการปรับปรุง	สภาพถนน การคมนาคม มีความปลอดภัย เมืองน่าอยู่	อบจ./ หน่วยงาน อื่นที่เกี่ยวข้อง

ที่	โครงการ	วัตถุประสงค์	เป้าหมาย (ผลผลิตของโครงการ)	งบประมาณ					ตัวชี้วัด (KPI)	ผลที่คาดว่าจะได้รับ	หน่วยงานที่จะ ขอประสาน
				๒๕๖๖ (บาท)	๒๕๖๗ (บาท)	๒๕๖๘ (บาท)	๒๕๖๙ (บาท)	๒๕๗๐ (บาท)			
๒๐	โครงการปรับปรุงถนนลาดยาง สาย ทาง นค.๓๐๒๘ (สายทางวังยางใต้- เขตตำบลจอมศรี)	เพื่อพัฒนาสภาพถนน การ คมนาคม ระหว่างชุมชนและตำบล ข้างเคียง ให้มีสภาพใช้งานได้ ตามปกติ และปลอดภัย	ซ่อมแซมถนนลาดยางสายทาง ตั้งที่กล่าวมา ผิวจราจรกว้าง ๖ เมตร ระยะทางยาวรวมประมาณ ๒๖๐๐ เมตร	-	-	-	-	๔,๘๐๐,๐๐๐	ถนนลาดยาง ที่ได้รับการ ปรับปรุง	สภาพถนน การ คมนาคม มีความ ปลอดภัย เมืองน่าอยู่	อบจ./ หน่วยงาน อื่นที่เกี่ยวข้อง
๒๑	ก่อสร้างรางระบายน้ำ สายกลางบ้าน หมู่ที่ ๑ บ้านเมืองบาง	เพื่อแก้ไขปัญหาน้ำท่วมขังมีแหล่ง ระบายน้ำเสียออกจากชุมชน	รางระบายน้ำ สายกลางบ้าน ทั้ง ๒ ข้าง ระยะทาง ๒๕๐ เมตร	-	-	๗๕๐,๐๐๐	-	-	ความยาว รางระบาย น้ำเพิ่มขึ้น	ประชาชนสุขภาพดีขึ้น น้ำไม่ท่วมขัง	อบจ./ หน่วยงาน อื่นที่เกี่ยวข้อง
๒๒	ก่อสร้างถนน คสล. ทางลงวังท่า เมตร หมู่ที่ ๑ บ้านเมืองบาง	เพื่อให้ประชาชนในชุมชนเดินทาง สัญจรไปมาสะดวก ปลอดภัย	ถนน คสล. ทางลงวังท่า ข้างละ ๑ เมตร ระยะทาง ๓,๐๐๐ เมตร	-	-	-	-	๑,๖๐๐,๐๐๐	ความยาว ถนน คสล. เพิ่มขึ้น	ประชาชนสัญจรสะดวก ปลอดภัย เศรษฐกิจใน ตำบลดีขึ้น	อบจ./ หน่วยงาน อื่นที่เกี่ยวข้อง
๒๓	ก่อสร้างถนน คสล. จากสามแยก แหลมทอง - โค้งบ้านเม็ก หมู่ที่ ๑ บ้านเมืองบาง	เพื่อให้ประชาชนในชุมชนเดินทาง สัญจรไปมาสะดวก ปลอดภัย	ถนน คสล.จากสามแยกแหลม ทอง - ทางโค้งบ้านเม็ก ระยะทาง ๓๔๐ เมตร	-	-	-	-	๗๐๐,๐๐๐	ความยาว ถนน คสล. เพิ่มขึ้น	ประชาชนสัญจรสะดวก ปลอดภัย เศรษฐกิจใน ตำบลดีขึ้น	อบจ./ หน่วยงาน อื่นที่เกี่ยวข้อง
๒๔	ก่อสร้างถนน คสล.จากถนนใหญ่-วัง ท่า หมู่ที่ ๑ บ้านเมืองบาง	เพื่อให้ประชาชนในชุมชนเดินทาง สัญจรไปมาสะดวก ปลอดภัย	ถนน คสล.ถนนใหญ่ - วังท่า ระยะทาง ๓,๐๐๐ เมตร	-	-	-	๒,๐๐๐,๐๐๐	-	ความยาว ถนน คสล. เพิ่มขึ้น	ประชาชนสัญจรสะดวก ปลอดภัย เศรษฐกิจใน ตำบลดีขึ้น	อบจ./ หน่วยงาน อื่นที่เกี่ยวข้อง
๒๕	ก่อสร้างถนนลูกรัง ถนนใหญ่-วังท่า หมู่ที่ ๑ บ้านเมืองบาง	เพื่อให้ประชาชนในชุมชนเดินทาง สัญจรไปมาสะดวก ปลอดภัย	ซ่อมถนน ลูกรังถนนใหญ่ - วังท่า ระยะทาง ๓,๐๐๐ เมตร	-	-	-	-	๓๐๐,๐๐๐	ความยาว ถนนลูกรัง เพิ่มขึ้น	ประชาชนสัญจรสะดวก ปลอดภัย เศรษฐกิจใน ตำบลดีขึ้น	อบจ./ หน่วยงาน อื่นที่เกี่ยวข้อง
๒๖	ก่อสร้างถนน คสล. จากบ้านเม็ก - ป่าช้าบ้านเมืองบาง หมู่ที่ ๒ บ้านเม็ก	เพื่อให้ประชาชนในชุมชนเดินทาง สัญจรไปมาสะดวก ปลอดภัย	ถนน คสล.จากบ้านเม็ก - ป่าช้า บ้านเมืองบาง ระยะทาง ๒,๐๐๐ เมตร	-	-	-	-	๔,๒๐๐,๐๐๐	ความยาว ถนน คสล. เพิ่มขึ้น	ประชาชนสัญจรสะดวก ปลอดภัย เศรษฐกิจใน ตำบลดีขึ้น	อบจ./ หน่วยงาน อื่นที่เกี่ยวข้อง
๒๗	ก่อสร้างถนน คสล. ซอยหนองบ่อ - ศาลาพระเวท หมู่ที่ ๒ บ้านเม็ก	เพื่อให้ประชาชนในชุมชนเดินทาง สัญจรไปมาสะดวก ปลอดภัย	ถนน คสล.จากซอยหนองบ่อ- ศาลาพระเวท ระยะทาง ๒๐๐ เมตร	-	-	-	-	๔๐๐,๐๐๐	ความยาว ถนน คสล. เพิ่มขึ้น	ประชาชนสัญจรสะดวก ปลอดภัย เศรษฐกิจใน ตำบลดีขึ้น	อบจ./ หน่วยงาน อื่นที่เกี่ยวข้อง
๒๘	ก่อสร้างถนน คสล. ท้ายบ้านเม็ก - แหลมทอง หมู่ที่ ๒ บ้านเม็ก	เพื่อให้ประชาชนในชุมชนเดินทาง สัญจรไปมาสะดวก ปลอดภัย	ถนน คสล.ท้ายบ้านเม็ก-แหลม ทอง ระยะทาง ๗๐๐ เมตร	-	-	-	-	๑,๕๐๐,๐๐๐	ความยาว ถนน คสล. เพิ่มขึ้น	ประชาชนสัญจรสะดวก ปลอดภัย เศรษฐกิจใน ตำบลดีขึ้น	อบจ./ หน่วยงาน อื่นที่เกี่ยวข้อง

ที่	โครงการ	วัตถุประสงค์	เป้าหมาย (ผลผลิตของโครงการ)	งบประมาณ					ตัวชี้วัด (KPI)	ผลที่คาดว่าจะได้รับ	หน่วยงานที่จะ ขอประสาน
				๒๕๖๖ (บาท)	๒๕๖๗ (บาท)	๒๕๖๘ (บาท)	๒๕๖๙ (บาท)	๒๕๗๐ (บาท)			
๒๙	เสริมผิวลาดยาง บ้านเม็ก - หนองนาเมือง หมู่ที่ ๒ บ้านเม็ก	เพื่อให้ประชาชนในชุมชนเดินทางสัญจรไปมาสะดวก ปลอดภัย	เสริมผิวลาดยาง บ้านเม็ก - หนองนาเมือง รวม ๑๖,๐๕๒ ตารางเมตร	-	-	-	-	๕,๐๐๐,๐๐๐	ถนนลาดยางได้รับการเสริมผิวจราจร	ประชาชนสัญจรสะดวก ปลอดภัย เศรษฐกิจในตำบลดีขึ้น	อบจ./ หน่วยงานอื่นที่เกี่ยวข้อง
๓๐	ก่อสร้างถนน คสล. บ้านเตื่อ - หนองนาเมือง หมู่ที่ ๓ บ้านเตื่อ	เพื่อให้ประชาชนในชุมชนเดินทางสัญจรไปมาสะดวก ปลอดภัย	ถนน คสล. บ้านเตื่อ-หนองนาเมือง ระยะทาง ๑,๒๐๐ เมตร	-	-	-	-	๒,๕๐๐,๐๐๐	ความยาวถนน คสล. เพิ่มขึ้น	ประชาชนสัญจรสะดวก ปลอดภัย เศรษฐกิจในตำบลดีขึ้น	อบจ./ หน่วยงานอื่นที่เกี่ยวข้อง
๓๑	ก่อสร้างถนน คสล. บ้านเตื่อ - ป่าชุมชน หมู่ที่ ๓ บ้านเตื่อ	เพื่อให้ประชาชนในชุมชนเดินทางสัญจรไปมาสะดวก ปลอดภัย	ถนน คสล. บ้านเตื่อ-ป่าชุมชน ระยะทาง ๑,๕๐๐ เมตร	-	-	-	-	๓,๐๐๐,๐๐๐	ความยาวถนน คสล. เพิ่มขึ้น	ประชาชนสัญจรสะดวก ปลอดภัย เศรษฐกิจในตำบลดีขึ้น	อบจ./ หน่วยงานอื่นที่เกี่ยวข้อง
๓๒	ก่อสร้างถนนลูกรัง บ้านเตื่อ - ดงยุง หมู่ที่ ๓ บ้านเตื่อ	เพื่อให้ประชาชนในชุมชนเดินทางสัญจรไปมาสะดวก ปลอดภัย	ถนนลูกรัง บ้านเตื่อ - ดงยุง กว้าง ๕ เมตร ระยะทาง ๒,๐๐๐ เมตร	-	-	-	-	๓๐๐,๐๐๐	ความยาวถนนลูกรังเพิ่มขึ้น	ประชาชนสัญจรสะดวก ปลอดภัย เศรษฐกิจในตำบลดีขึ้น	อบจ./ หน่วยงานอื่นที่เกี่ยวข้อง
๓๓	ก่อสร้างถนน คสล. รอบเมรุวัดป่า หมู่ที่ ๔ บ้านวังยางใต้	เพื่อให้ประชาชนในชุมชนเดินทางสัญจรไปมาสะดวก ปลอดภัย	ถนน คสล. รอบวัดป่า บ้านวังยางใต้ ระยะทาง ๒๐๐ เมตร	-	-	-	-	๔๐๐,๐๐๐	ความยาวถนน คสล. เพิ่มขึ้น	ประชาชนสัญจรสะดวก ปลอดภัย เศรษฐกิจในตำบลดีขึ้น	อบจ./ หน่วยงานอื่นที่เกี่ยวข้อง
๓๔	ก่อสร้างรางระบายน้ำ คุ่มบ้านภู (ข้างวัด) หมู่ที่ ๕ บ้านภู	เพื่อแก้ไขปัญหาหน้าท่วมขังมีแหล่งระบายน้ำเสียออกจากชุมชน	รางระบายน้ำ คุ่มบ้านภู (ข้างวัด) ระยะทาง ๓๕๐ เมตร	-	-	-	-	๕๐๐,๐๐๐	ความยาวรางระบายน้ำเพิ่มขึ้น	ประชาชนสุขภาพดีขึ้น น้ำไม่ท่วมขัง	อบจ./ หน่วยงานอื่นที่เกี่ยวข้อง
๓๕	ก่อสร้างรางระบายน้ำ หน้าถนนใหญ่สามแยกไปนาคอนสาย หมู่ที่ ๕ บ้านภู	เพื่อแก้ไขปัญหาหน้าท่วมขังมีแหล่งระบายน้ำเสียออกจากชุมชน	รางระบายน้ำหน้าถนนใหญ่สามแยกไปนาคอนสาย ระยะทาง ๓๐๐ เมตร	-	-	-	-	๔๕๐,๐๐๐	ความยาวรางระบายน้ำเพิ่มขึ้น	ประชาชนสุขภาพดีขึ้น น้ำไม่ท่วมขัง	อบจ./ หน่วยงานอื่นที่เกี่ยวข้อง
๓๖	ก่อสร้างรางระบายน้ำ ถนนข้างวัด ถึงหน้า รร.อนุบาล หมู่ที่ ๖ บ้านเปิดใหญ่	เพื่อแก้ไขปัญหาหน้าท่วมขังมีแหล่งระบายน้ำเสียออกจากชุมชน	รางระบายน้ำ ถนนข้างวัด ถึงหน้า รร.อนุบาล ระยะทาง ๕๐๐ เมตร	-	-	-	-	๗๕๐,๐๐๐	ความยาวรางระบายน้ำเพิ่มขึ้น	ประชาชนสุขภาพดีขึ้น น้ำไม่ท่วมขัง	อบจ./ หน่วยงานอื่นที่เกี่ยวข้อง
๓๗	ก่อสร้างรางระบายน้ำ คุ่มบ้านโนน หมู่ที่ ๖ บ้านเปิดใหญ่	เพื่อแก้ไขปัญหาหน้าท่วมขังมีแหล่งระบายน้ำเสียออกจากชุมชน	รางระบายน้ำ คุ่มบ้านโนน ๒ ซ้ำๆ ละ ๑๕๐ เมตร รวมระยะทาง ๓๐๐ เมตร	-	-	-	-	๔๕๐,๐๐๐	ความยาวรางระบายน้ำเพิ่มขึ้น	ประชาชนสุขภาพดีขึ้น น้ำไม่ท่วมขัง	อบจ./ หน่วยงานอื่นที่เกี่ยวข้อง
๓๘	ก่อสร้างรางระบายน้ำ สี่แยกบ้านผู้ช่วย-เปิดน้อย หมู่ที่ ๖ บ้านเปิดใหญ่	เพื่อแก้ไขปัญหาหน้าท่วมขังมีแหล่งระบายน้ำเสียออกจากชุมชน	รางระบายน้ำ สี่แยกบ้านผู้ช่วย-เปิดน้อย ระยะทาง ๖๐๐ เมตร	-	-	-	-	๙๐๐,๐๐๐	ความยาวรางระบายน้ำเพิ่มขึ้น	ประชาชนสุขภาพดีขึ้น น้ำไม่ท่วมขัง	อบจ./ หน่วยงานอื่นที่เกี่ยวข้อง

ที่	โครงการ	วัตถุประสงค์	เป้าหมาย (ผลผลิตของโครงการ)	งบประมาณ					ตัวชี้วัด (KPI)	ผลที่คาดว่าจะได้รับ	หน่วยงานที่จะ ขอประสาน
				๒๕๖๖ (บาท)	๒๕๖๗ (บาท)	๒๕๖๘ (บาท)	๒๕๖๙ (บาท)	๒๕๗๐ (บาท)			
๓๙	ก่อสร้างวางระบายน้ำ สีแยก-บ้านภู หมู่ที่ ๖ บ้านเปิดใหญ่	เพื่อแก้ไขปัญหาน้ำท่วมขังมีแหล่ง ระบายน้ำเสียออกจากชุมชน	วางระบายน้ำ คู่มบ้านโนน ๒ ข้างๆ ละ ๓๐๐ เมตร รวม ระยะทาง ๖๐๐ เมตร	-	-	-	-	๙๐๐,๐๐๐	ความยาว วางระบาย น้ำเพิ่มขึ้น	ประชาชนสุขภาพดีขึ้น น้ำไม่ท่วมขัง	อบจ./ หน่วยงาน อื่นที่เกี่ยวข้อง
๔๐	ก่อสร้างวางระบายน้ำ หน้าวัด-บ้าน นายวัน หมู่ที่ ๖ บ้านเปิดใหญ่	เพื่อแก้ไขปัญหาน้ำท่วมขังมีแหล่ง ระบายน้ำเสียออกจากชุมชน	วางระบายน้ำ หน้าวัด-บ้านนาย วัน ๒ ข้างๆ ละ ๓๐๐ เมตร รวม ระยะทาง ๖๐๐ เมตร	-	-	-	-	๙๐๐,๐๐๐	ความยาว วางระบาย น้ำเพิ่มขึ้น	ประชาชนสุขภาพดีขึ้น น้ำไม่ท่วมขัง	อบจ./ หน่วยงาน อื่นที่เกี่ยวข้อง
๔๑	ก่อสร้างวางระบายน้ำ หน้าบ้านนาย สุทัศน์ หมู่ที่ ๖ บ้านเปิดใหญ่	เพื่อแก้ไขปัญหาน้ำท่วมขังมีแหล่ง ระบายน้ำเสียออกจากชุมชน	วางระบายน้ำ หน้าบ้านสุทัศน์ ๒ ข้างๆ ละ ๒๐๐ เมตร รวม ระยะทาง ๔๐๐ เมตร	-	-	-	-	๖๐๐,๐๐๐	ความยาว วางระบาย น้ำเพิ่มขึ้น	ประชาชนสุขภาพดีขึ้น น้ำไม่ท่วมขัง	อบจ./ หน่วยงาน อื่นที่เกี่ยวข้อง
๔๒	ก่อสร้างถนนลูกรัง บ้านเปิด-บ้าน สร้างประทาย หมู่ที่ ๖ บ้านเปิดใหญ่	เพื่อให้ประชาชนในชุมชนเดินทาง สัญจรไปมาสะดวก ปลอดภัย	ปรับปรุงถนนลูกรัง(รอบบึง) บ้าน เปิด-บ้านสร้างประทาย ระยะทาง ๔,๐๐๐ เมตร	-	-	-	-	๓๐๐,๐๐๐	ความยาว ถนนลูกรัง เพิ่มขึ้น	ประชาชนสัญจรสะดวก ปลอดภัย เศรษฐกิจใน ตำบลดีขึ้น	อบจ./ หน่วยงาน อื่นที่เกี่ยวข้อง
๔๓	ก่อสร้างถนนลูกรัง บ้านเปิดใหญ่ - บ้านเหล่า หมู่ที่ ๖ บ้านเปิดใหญ่	เพื่อให้ประชาชนในชุมชนเดินทาง สัญจรไปมาสะดวก ปลอดภัย	ถนน บ้านเปิดใหญ่-บ้านเหล่า กว้าง ๕ เมตร ระยะทาง ๒,๐๐๐ เมตร	-	-	-	-	๓๐๐,๐๐๐	ความยาว ถนนลูกรัง เพิ่มขึ้น	ประชาชนสัญจรสะดวก ปลอดภัย เศรษฐกิจใน ตำบลดีขึ้น	อบจ./ หน่วยงาน อื่นที่เกี่ยวข้อง
๔๔	ก่อสร้างถนน คสล. พร้อมวาง ระบายน้ำ บ้านเปิด-บ้านเหล่า หมู่ที่ ๖ บ้านเปิดใหญ่	เพื่อให้ประชาชนในชุมชนเดินทาง สัญจรไปมาสะดวก ปลอดภัย	ถนน คสล. พร้อมวางระบายน้ำ บ้านเปิด-บ้านเหล่า ระยะทาง ๒๐๐ เมตร	-	-	-	-	๑,๐๐๐,๐๐๐	ความยาว ถนน คสล. เพิ่มขึ้น	ประชาชนสัญจรสะดวก ปลอดภัย เศรษฐกิจใน ตำบลดีขึ้น	อบจ./ หน่วยงาน อื่นที่เกี่ยวข้อง
๔๕	ก่อสร้างถนน คสล. ซอยศรีเมืองทอง หมู่ที่ ๖ บ้านเปิดใหญ่	เพื่อให้ประชาชนในชุมชนเดินทาง สัญจรไปมาสะดวก ปลอดภัย	ถนน คสล. ซอยศรีเมืองทอง ระยะทาง ๒๐๐ เมตร	-	-	-	-	๔๐๐,๐๐๐	ความยาว ถนน คสล. เพิ่มขึ้น	ประชาชนสัญจรสะดวก ปลอดภัย เศรษฐกิจใน ตำบลดีขึ้น	อบจ./ หน่วยงาน อื่นที่เกี่ยวข้อง
๔๖	ก่อสร้างถนน คสล. บ้านเปิดใหญ่- บ้านเหล่า หมู่ที่ ๖ บ้านเปิดใหญ่	เพื่อให้ประชาชนในชุมชนเดินทาง สัญจรไปมาสะดวก ปลอดภัย	ถนน คสล. บ้านเปิดใหญ่-บ้าน เหล่า ระยะทาง ๕,๐๐๐ เมตร	-	-	-	-	๑๐,๕๐๐,๐๐๐	ความยาว ถนน คสล. เพิ่มขึ้น	ประชาชนสัญจรสะดวก ปลอดภัย เศรษฐกิจใน ตำบลดีขึ้น	อบจ./ หน่วยงาน อื่นที่เกี่ยวข้อง
๔๗	ก่อสร้างถนน คสล. บ้านเปิดใหญ่- บึงหนองคาย หมู่ที่ ๖ บ้านเปิดใหญ่	เพื่อให้ประชาชนในชุมชนเดินทาง สัญจรไปมาสะดวก ปลอดภัย	ถนน คสล. บ้านเปิดใหญ่-บึง หนองคาย ระยะทาง ๓,๐๐๐ เมตร	-	-	-	-	๖,๕๐๐,๐๐๐	ความยาว ถนน คสล. เพิ่มขึ้น	ประชาชนสัญจรสะดวก ปลอดภัย เศรษฐกิจใน ตำบลดีขึ้น	อบจ./ หน่วยงาน อื่นที่เกี่ยวข้อง
๔๘	ขยายไหล่ทาง คสล.เส้นหลักภายใน หมู่บ้าน หมู่ที่ ๖ บ้านเปิดใหญ่	เพื่อให้ประชาชนในชุมชนเดินทาง สัญจรไปมาสะดวก ปลอดภัย	ขยายไหล่ทาง คสล. เส้นหลัก ภายในหมู่บ้าน ข้างละ ๑ เมตร ๑.ถนนหน้าวัดข้างละ ๖๐๐ เมตร ๒.ถนนไปบ้านเปิดน้อยข้างละ	-	-	-	-	๑,๐๐๐,๐๐๐	ความยาว ไหล่ถนน คสล.เพิ่มขึ้น	ประชาชนสัญจรสะดวก ปลอดภัย เศรษฐกิจใน ตำบลดีขึ้น	อบจ./ หน่วยงาน อื่นที่เกี่ยวข้อง

ที่	โครงการ	วัตถุประสงค์	เป้าหมาย (ผลผลิตของโครงการ)	งบประมาณ					ตัวชี้วัด (KPI)	ผลที่คาดว่าจะได้รับ	หน่วยงานที่จะ ขอประสาน
				๒๕๖๖ (บาท)	๒๕๖๗ (บาท)	๒๕๖๘ (บาท)	๒๕๖๙ (บาท)	๒๕๗๐ (บาท)			
๔๙	ก่อสร้างวางระบายน้ำ จากสามแยก คุ้มบ้านโนน-ท้ายหมู่บ้าน หมู่ที่ ๖ บ้านเปิดใหญ่	เพื่อแก้ไขปัญหาน้ำท่วมขังมีแหล่ง ระบายน้ำเสียออกจากชุมชน	วางระบายน้ำ แบบท่อ จากสาม แยกคุ้มบ้านโนน-ท้ายหมู่บ้าน ๒ ข้างๆ ละ ๑๕๐ เมตร	-	-	-	-	๔๕๐,๐๐๐	ความยาว วางระบาย น้ำเพิ่มขึ้น	ประชาชนสุขภาพดีขึ้น น้ำไม่ท่วมขัง	อบจ./ หน่วยงาน อื่นที่เกี่ยวข้อง
๕๐	ก่อสร้างถนน คสล. วัดป่าศรีวิไลย์- ป่าช้า หมู่ที่ ๗ บ้านเปิดน้อย	เพื่อให้ประชาชนในชุมชนเดินทาง สัญจรไปมาสะดวก ปลอดภัย	ถนน คสล. วัดป่าศรีวิไลย์-ป่าช้า กว้าง ๕ เมตร ยาว ๒,๐๐๐ เมตร	-	-	-	-	๕,๒๐๐,๐๐๐	ความยาว ถนน คสล. เพิ่มขึ้น	ประชาชนสัญจรสะดวก ปลอดภัย เศรษฐกิจใน ตำบลดีขึ้น	อบจ./ หน่วยงาน อื่นที่เกี่ยวข้อง
๕๑	ก่อสร้างถนน คสล. วัดเทพโพธิ์นาคำ หมู่ที่ ๗ บ้านเปิดน้อย	เพื่อให้ประชาชนในชุมชนเดินทาง สัญจรไปมาสะดวก ปลอดภัย	ถนน คสล. วัดเทพโพธิ์นาคำ กว้าง ๕ เมตร ยาว ๑,๐๐๐ เมตร	-	-	-	-	๒,๖๐๐,๐๐๐	ความยาว ถนน คสล. เพิ่มขึ้น	ประชาชนสัญจรสะดวก ปลอดภัย เศรษฐกิจใน ตำบลดีขึ้น	อบจ./ หน่วยงาน อื่นที่เกี่ยวข้อง
๕๒	ก่อสร้างถนน คสล. ซอย ๙ หมู่ที่ ๗ บ้านเปิดน้อย	เพื่อให้ประชาชนในชุมชนเดินทาง สัญจรไปมาสะดวก ปลอดภัย	ถนน คสล. ซอย ๙ กว้าง ๔ เมตร ยาว ๒๕๐ เมตร	-	-	-	-	๕๕๐,๐๐๐	ความยาว ถนน คสล. เพิ่มขึ้น	ประชาชนสัญจรสะดวก ปลอดภัย เศรษฐกิจใน ตำบลดีขึ้น	อบจ./ หน่วยงาน อื่นที่เกี่ยวข้อง
๕๓	ก่อสร้างถนน คสล. ซอยนางจันทร์ หมู่ที่ ๗ บ้านเปิดน้อย	เพื่อให้ประชาชนในชุมชนเดินทาง สัญจรไปมาสะดวก ปลอดภัย	ถนน คสล. ซอยนางจันทร์ กว้าง ๔ เมตร ยาว ๒๐๐ เมตร	-	-	-	-	๔๕๐,๐๐๐	ความยาว ถนน คสล. เพิ่มขึ้น	ประชาชนสัญจรสะดวก ปลอดภัย เศรษฐกิจใน ตำบลดีขึ้น	อบจ./ หน่วยงาน อื่นที่เกี่ยวข้อง
๕๔	ไหล่ทาง คสล. เส้นเปิดน้อย- โพน งาม หมู่ที่ ๗ บ้านเปิดน้อย	เพื่อให้ประชาชนในชุมชนเดินทาง สัญจรไปมาสะดวก ปลอดภัย	ไหล่ทาง คสล. เส้นเปิดน้อย- โพน งาม ระยะทาง ๒,๐๐๐ เมตร	-	-	-	-	๑,๐๐๐,๐๐๐	ความยาว ไหล่ถนน คสล.เพิ่มขึ้น	ประชาชนสัญจรสะดวก ปลอดภัย เศรษฐกิจใน ตำบลดีขึ้น	อบจ./ หน่วยงาน อื่นที่เกี่ยวข้อง
๕๕	ก่อสร้างถนน คสล. รอบหนอง เสียดาย หมู่ที่ ๘ บ้านโพนงาม	เพื่อให้ประชาชนในชุมชนเดินทาง สัญจรไปมาสะดวก ปลอดภัย	ถนน คสล. รอบหนองเสียดาย ระยะทาง ๒,๐๐๐ เมตร	-	-	-	-	๔,๐๐๐,๐๐๐	ความยาว ถนน คสล. เพิ่มขึ้น	ประชาชนสัญจรสะดวก ปลอดภัย เศรษฐกิจใน ตำบลดีขึ้น	อบจ./ หน่วยงาน อื่นที่เกี่ยวข้อง
๕๖	ก่อสร้างวางระบายน้ำ ข้างประปา หมู่ที่ ๘ บ้านโพนงาม	เพื่อแก้ไขปัญหาน้ำท่วมขังมีแหล่ง ระบายน้ำเสียออกจากชุมชน	วางระบายน้ำ ข้างประปา ข้างละ ๒๐๐ เมตร รวมระยะทาง ๔๐๐ เมตร	-	-	-	-	๖๐๐,๐๐๐	ความยาว วางระบาย น้ำเพิ่มขึ้น	ประชาชนสุขภาพดีขึ้น น้ำไม่ท่วมขัง	อบจ./ หน่วยงาน อื่นที่เกี่ยวข้อง
๕๗	ก่อสร้างวางระบายน้ำคุ้มดวงทองดี หมู่ที่ ๘ บ้านโพนงาม	เพื่อแก้ไขปัญหาน้ำท่วมขังมีแหล่ง ระบายน้ำเสียออกจากชุมชน	วางระบายน้ำคุ้มดวงทองดี ข้าง ละ ๕๐๐ เมตร	-	-	-	-	๑,๕๐๐,๐๐๐	ความยาว วางระบาย น้ำเพิ่มขึ้น	ประชาชนสุขภาพดีขึ้น น้ำไม่ท่วมขัง	อบจ./ หน่วยงาน อื่นที่เกี่ยวข้อง
๕๘	ก่อสร้างถนน คสล. รอบดอนปู่ หมู่ที่ ๘ บ้านโพนงาม	เพื่อให้ประชาชนในชุมชนเดินทาง สัญจรไปมาสะดวก ปลอดภัย	ถนน คสล. รอบดอนปู่ ระยะทาง ๒๐๐ เมตร	-	-	-	-	๔๐๐,๐๐๐	ความยาว ถนน คสล. เพิ่มขึ้น	ประชาชนสัญจรสะดวก ปลอดภัย เศรษฐกิจใน ตำบลดีขึ้น	อบจ./ หน่วยงาน อื่นที่เกี่ยวข้อง
๕๙	ก่อสร้างถนน คสล.สายไปบึง หนองคาย หมู่ที่ ๘ บ้านโพนงาม	เพื่อให้ประชาชนในชุมชนเดินทาง สัญจรไปมาสะดวก ปลอดภัย	ถนน คสล. สายไปบึงหนองคาย ระยะทาง ๓,๐๐๐ เมตร	-	-	-	-	๖,๕๐๐,๐๐๐	ความยาว ถนน คสล. เพิ่มขึ้น	ประชาชนสัญจรสะดวก ปลอดภัย เศรษฐกิจใน ตำบลดีขึ้น	อบจ./ หน่วยงาน อื่นที่เกี่ยวข้อง

ที่	โครงการ	วัตถุประสงค์	เป้าหมาย (ผลผลิตของโครงการ)	งบประมาณ					ตัวชี้วัด (KPI)	ผลที่คาดว่าจะได้รับ	หน่วยงานที่จะ ขอประสาน
				๒๕๖๖ (บาท)	๒๕๖๗ (บาท)	๒๕๖๘ (บาท)	๒๕๖๙ (บาท)	๒๕๗๐ (บาท)			
๖๐	ก่อสร้างรางระบายน้ำ รร.บ้านนา คลอง-วัดป่า หมู่ที่ ๙ บ้านนาคลอง	เพื่อแก้ไขปัญหาน้ำท่วมขังมีแหล่ง ระบายน้ำเสียออกจากชุมชน	รางระบายน้ำ รร.บ้านนาคลอง- วัดป่า ข้างละ ๒๕๐ เมตร รวม ระยะทาง ๕๐๐ เมตร	-	-	-	-	๗๕๐,๐๐๐	ความยาว รางระบาย น้ำเพิ่มขึ้น	ประชาชนสุขภาพดีขึ้น น้ำไม่ท่วมขัง	อบจ./ หน่วยงาน อื่นที่เกี่ยวข้อง
๖๑	ก่อสร้างรางระบายน้ำ เส้นท้ายป้าย- สุดซอย หมู่ที่ ๙ บ้านนาคลอง	เพื่อแก้ไขปัญหาน้ำท่วมขังมีแหล่ง ระบายน้ำเสียออกจากชุมชน	รางระบายน้ำ เส้นท้ายบ้าน-สุด ซอย ระยะทาง ๕๐๐ เมตร	-	-	-	-	๗๕๐,๐๐๐	ความยาว รางระบาย น้ำเพิ่มขึ้น	ประชาชนสุขภาพดีขึ้น น้ำไม่ท่วมขัง	อบจ./ หน่วยงาน อื่นที่เกี่ยวข้อง
๖๒	ก่อสร้างถนน คสล. สายนาคลอง- สร้างประทาย หมู่ที่ ๙ บ้านนาคลอง	เพื่อให้ประชาชนในชุมชนเดินทาง สัญจรไปมาสะดวก ปลอดภัย	ถนน คสล. สายนาคลอง-สร้าง ประทาย ระยะทาง ๓,๐๐๐ เมตร	-	-	-	-	๖,๕๐๐,๐๐๐	ความยาว ถนน คสล. เพิ่มขึ้น	ประชาชนสัญจรสะดวก ปลอดภัย เศรษฐกิจใน ตำบลดีขึ้น	อบจ./ หน่วยงาน อื่นที่เกี่ยวข้อง
๖๓	ก่อสร้างรางระบายน้ำ บ้านเลขที่ ๑/๑ - ต้นโพธิ์ หมู่ที่ ๙ บ้านนาคลอง	เพื่อแก้ไขปัญหาน้ำท่วมขังมีแหล่ง ระบายน้ำเสียออกจากชุมชน	รางระบายน้ำ บ้านเลขที่ ๑/๑ - ต้นโพธิ์ ระยะทาง ๕๐๐ เมตร ๑ ข้าง	-	-	-	-	๗๕๐,๐๐๐	ความยาว รางระบาย น้ำเพิ่มขึ้น	ประชาชนสุขภาพดีขึ้น น้ำไม่ท่วมขัง	อบจ./ หน่วยงาน อื่นที่เกี่ยวข้อง
๖๔	ก่อสร้างถนน คสล. สายไปป่าช้า บ้านสร้างประทาย หมู่ที่ ๑๐ บ้าน สร้างประทาย	เพื่อให้ประชาชนในชุมชนเดินทาง สัญจรไปมาสะดวก ปลอดภัย	ถนน คสล. สายไปป่าช้าบ้าน สร้างประทาย ระยะทาง ๖๐๐ เมตร	-	-	-	-	๑,๒๕๐,๐๐๐	ความยาว ถนน คสล. เพิ่มขึ้น	ประชาชนสัญจรสะดวก ปลอดภัย เศรษฐกิจใน ตำบลดีขึ้น	อบจ./ หน่วยงาน อื่นที่เกี่ยวข้อง
๖๕	ก่อสร้างรางระบายน้ำ ซอยหน้าวัด- ตัดถนน ทางลงเทศบาล หมู่ที่ ๑๐ บ้านสร้างประทาย	เพื่อแก้ไขปัญหาน้ำท่วมขังมีแหล่ง ระบายน้ำเสียออกจากชุมชน	รางระบายน้ำ ซอยหน้าวัด-ตัด ถนนทางลงเทศบาล ระยะทาง ๓๐๐ เมตร	-	-	-	-	๙๐๐,๐๐๐	ความยาว รางระบาย น้ำเพิ่มขึ้น	ประชาชนสุขภาพดีขึ้น น้ำไม่ท่วมขัง	อบจ./ หน่วยงาน อื่นที่เกี่ยวข้อง
๖๖	ก่อสร้างรางระบายน้ำ ซอยหนองลึก หมู่ที่ ๑๐ บ้านสร้างประทาย	เพื่อแก้ไขปัญหาน้ำท่วมขังมีแหล่ง ระบายน้ำเสียออกจากชุมชน	รางระบายน้ำ ซอยหนองลึก ระยะทาง ๓๐๐ เมตร	-	-	-	-	๔๕๐,๐๐๐	ความยาว รางระบาย น้ำเพิ่มขึ้น	ประชาชนสุขภาพดีขึ้น น้ำไม่ท่วมขัง	อบจ./ หน่วยงาน อื่นที่เกี่ยวข้อง
๖๗	ก่อสร้างรางระบายน้ำ ซอย ๔ หมู่ที่ ๑๐ บ้านสร้างประทาย	เพื่อแก้ไขปัญหาน้ำท่วมขังมีแหล่ง ระบายน้ำเสียออกจากชุมชน	รางระบายน้ำ ซอย ๔ ระยะทาง ๕๐๐ เมตร	-	-	-	-	๗๕๐,๐๐๐	ความยาว รางระบาย น้ำเพิ่มขึ้น	ประชาชนสุขภาพดีขึ้น น้ำไม่ท่วมขัง	อบจ./ หน่วยงาน อื่นที่เกี่ยวข้อง
๖๘	ก่อสร้างถนน คสล.สายบ้านนาย มานิตย์ หมู่ที่ ๑๐ บ้านสร้างประทาย	เพื่อให้ประชาชนในชุมชนเดินทาง สัญจรไปมาสะดวก ปลอดภัย	ถนน คสล. เข้าบึงหนองคาย กว้าง ๔ เมตร ระยะทาง ๘๐๐ เมตร	-	-	-	-	๑,๗๐๐,๐๐๐	ความยาว ถนน คสล. เพิ่มขึ้น	ประชาชนสัญจรสะดวก ปลอดภัย เศรษฐกิจใน ตำบลดีขึ้น	อบจ./ หน่วยงาน อื่นที่เกี่ยวข้อง
๖๙	ก่อสร้างรางระบายน้ำ ซอย ๖ หมู่ที่ ๑๐ บ้านสร้างประทาย	เพื่อแก้ไขปัญหาน้ำท่วมขังมีแหล่ง ระบายน้ำเสียออกจากชุมชน	รางระบายน้ำ ซอย ๖ ระยะทาง ๘๐๐ เมตร	-	-	-	-	๑,๒๐๐,๐๐๐	ความยาว รางระบาย น้ำเพิ่มขึ้น	ประชาชนสุขภาพดีขึ้น น้ำไม่ท่วมขัง	อบจ./ หน่วยงาน อื่นที่เกี่ยวข้อง

ที่	โครงการ	วัตถุประสงค์	เป้าหมาย (ผลผลิตของโครงการ)	งบประมาณ					ตัวชี้วัด (KPI)	ผลที่คาดว่าจะได้รับ	หน่วยงานที่จะ ขอประสาน
				๒๕๖๖ (บาท)	๒๕๖๗ (บาท)	๒๕๖๘ (บาท)	๒๕๖๙ (บาท)	๒๕๗๐ (บาท)			
๗๐	ก่อสร้างวางระบายน้ำ บ้านนางปาง หมู่ที่ ๑๐ บ้านสร้างประทาย	เพื่อแก้ไขปัญหาท่วมขังมีแหล่งระบายน้ำเสียออกจากชุมชน	วางระบายน้ำ บ้านนางปาง ระยะทาง ๔๐๐ เมตร	-	-	-	-	๖๐๐,๐๐๐	ความยาว วางระบาย น้ำเพิ่มขึ้น	ประชาชนสุขภาพดีขึ้น น้ำไม่ท่วมขัง	อบจ./ หน่วยงาน อื่นที่เกี่ยวข้อง
๗๑	ก่อสร้างถนน สายบึงหนองคาย-บ้านภู หมู่ที่ ๑๐ บ้านสร้างประทาย	เพื่อให้ประชาชนในชุมชนเดินทางสัญจรไปมาสะดวก ปลอดภัย	ถนน คสล. /ถนนลาดยาง สายบึงหนองคาย-บ้านภู ระยะทาง ๔,๐๐๐ เมตร	-	-	-	-	๑๐,๐๐๐,๐๐๐	ความยาว ถนน คสล. เพิ่มขึ้น	ประชาชนสัญจรสะดวก ปลอดภัย เศรษฐกิจใน ตำบลดีขึ้น	อบจ./ หน่วยงาน อื่นที่เกี่ยวข้อง
๗๒	ก่อสร้างถนน สายสร้างประทาย-นาคลอง หมู่ที่ ๑๐ บ้านสร้างประทาย	เพื่อให้ประชาชนในชุมชนเดินทางสัญจรไปมาสะดวก ปลอดภัย	ถนน คสล. /ถนนลาดยาง สายสร้างประทาย-นาคลอง ระยะทาง ๔,๐๐๐ เมตร	-	-	-	-	๑๐,๐๐๐,๐๐๐	ความยาว ถนน คสล. เพิ่มขึ้น	ประชาชนสัญจรสะดวก ปลอดภัย เศรษฐกิจใน ตำบลดีขึ้น	อบจ./ หน่วยงาน อื่นที่เกี่ยวข้อง
๗๓	ก่อสร้างถนนรอบบึงหนองคาย	เพื่อให้ประชาชนในชุมชนเดินทางสัญจรไปมาสะดวก ปลอดภัย	ถนน คสล. /ถนนลาดยาง พร้อมไฟฟ้าแสงสว่าง รอบบึงหนองคาย กว้าง ๑๐ เมตร ยาว ๔,๒๗๕ เมตร	-	-	-	-	๓๐,๐๐๐,๐๐๐	ความยาว ถนน คสล. เพิ่มขึ้น	ประชาชนสัญจรสะดวก ปลอดภัย เศรษฐกิจใน ตำบลดีขึ้น	อบจ./ หน่วยงาน อื่นที่เกี่ยวข้อง
๗๔	ก่อสร้างถนน คสล.รอบเมรุ วัดป่าชัยมงคล หมู่ที่ ๑๑บ้านวังยางเหนือ	เพื่อให้ประชาชนในชุมชนเดินทางสัญจรไปมาสะดวก ปลอดภัย	ถนน คสล.รอบเมรุ วัดป่าชัยมงคล ระยะทาง ๒๐๐ เมตร	-	-	-	-	๔๐๐,๐๐๐	ความยาว ถนน คสล. เพิ่มขึ้น	ประชาชนสัญจรสะดวก ปลอดภัย เศรษฐกิจใน ตำบลดีขึ้น	อบจ./ หน่วยงาน อื่นที่เกี่ยวข้อง
๗๕	ก่อสร้างถนน คสล.ซอยโรงเรียน - วัด หมู่ที่ ๑๑ บ้านวังยางเหนือ	เพื่อให้ประชาชนในชุมชนเดินทางสัญจรไปมาสะดวก ปลอดภัย	ถนน คสล.ซอยโรงเรียน - วัด ระยะทาง ๓๐๐ เมตร	-	-	-	-	๖๕๐,๐๐๐	ความยาว ถนน คสล. เพิ่มขึ้น	ประชาชนสัญจรสะดวก ปลอดภัย เศรษฐกิจใน ตำบลดีขึ้น	อบจ./ หน่วยงาน อื่นที่เกี่ยวข้อง
๗๖	ก่อสร้างถนนลาดยาง สายวัดป่าชัยมงคล-บ้านดอนกอก หมู่ที่ ๑๑ บ้านวังยางเหนือ	เพื่อให้ประชาชนในชุมชนเดินทางสัญจรไปมาสะดวก ปลอดภัย	ถนนลาดยาง สายวัดป่าชัยมงคล-บ้านดอนกอก ระยะทาง ๒,๐๐๐ เมตร	-	-	-	-	๒,๕๐๐,๐๐๐	ความยาว ถนนลาดยาง เพิ่มขึ้น	ประชาชนสัญจรสะดวก ปลอดภัย เศรษฐกิจใน ตำบลดีขึ้น	อบจ./ หน่วยงาน อื่นที่เกี่ยวข้อง
๗๗	ก่อสร้างวางระบายน้ำ สีแยกลาดยาง - สีแยกคอนกรีต หมู่ที่ ๑๑ บ้านวังยางเหนือ	เพื่อแก้ไขปัญหาท่วมขังมีแหล่งระบายน้ำเสียออกจากชุมชน	วางระบายน้ำ สีแยกลาดยาง - สีแยกคอนกรีต ระยะทาง ๒๕๐ เมตร	-	-	-	-	๔๐๐,๐๐๐	ความยาว วางระบาย น้ำเพิ่มขึ้น	ประชาชนสุขภาพดีขึ้น น้ำไม่ท่วมขัง	อบจ./ หน่วยงาน อื่นที่เกี่ยวข้อง
๗๘	ก่อสร้างถนนลูกรัง วังยางเหนือ-ดอนกอก หมู่ที่ ๑๑ บ้านวังยางเหนือ	เพื่อให้ประชาชนในชุมชนเดินทางสัญจรไปมาสะดวก ปลอดภัย	ซ่อมถนนลูกรัง สายวังยางเหนือ-ดอนกอก กว้าง ๕ เมตร ยาว ๒,๐๐๐ กม.	-	-	-	-	๓๐๐,๐๐๐	ความยาว ถนนลูกรัง เพิ่มขึ้น	ประชาชนสุขภาพดีขึ้น น้ำไม่ท่วมขัง	อบจ./ หน่วยงาน อื่นที่เกี่ยวข้อง

ที่	โครงการ	วัตถุประสงค์	เป้าหมาย (ผลผลิตของโครงการ)	งบประมาณ					ตัวชี้วัด (KPI)	ผลที่คาดว่าจะได้รับ	หน่วยงานที่จะ ขอประสาน
				๒๕๖๖ (บาท)	๒๕๖๗ (บาท)	๒๕๖๘ (บาท)	๒๕๖๙ (บาท)	๒๕๗๐ (บาท)			
๗๙	ก่อสร้างถนน คสล.หน้าบ้าน ผู้ใหญ่บ้าน-ศูนย์เด็กด้านหลัง หมู่ที่ ๑๒ บ้านโพธิ์งาม	เพื่อให้ประชาชนในชุมชนเดินทาง สัญจรไปมาสะดวก ปลอดภัย	ถนน คสล.หน้าบ้านผู้ใหญ่บ้าน- ศูนย์เด็กด้านหลัง ระยะทาง ๒๐๐ เมตร	-	-	-	-	๔๐๐,๐๐๐	ความยาว ถนน คสล. เพิ่มขึ้น	ประชาชนสัญจรสะดวก ปลอดภัย เศรษฐกิจใน ตำบลดีขึ้น	อบจ./ หน่วยงาน อื่นที่เกี่ยวข้อง
๘๐	ก่อสร้างถนนลูกรัง พร้อมวางท่อ สายดงบ่อเทา - โพธิ์ชัย หมู่ที่ ๑๒ บ้านโพธิ์งาม	เพื่อให้ประชาชนในชุมชนเดินทาง สัญจรไปมาสะดวก ปลอดภัย	ปรับปรุงถนนลูกรัง พร้อมวางท่อ สายดงบ่อเทา - โพธิ์ชัย ระยะทาง ๔,๐๐๐ เมตร	-	-	-	-	๔๐๐,๐๐๐	ความยาว ถนนลูกรัง เพิ่มขึ้น	ประชาชนสัญจรสะดวก ปลอดภัย เศรษฐกิจใน ตำบลดีขึ้น	อบจ./ หน่วยงาน อื่นที่เกี่ยวข้อง
๘๑	ก่อสร้างถนน คสล.ซอยหนองหัว หมู่ที่ ๑๒ บ้านโพธิ์งาม	เพื่อให้ประชาชนในชุมชนเดินทาง สัญจรไปมาสะดวก ปลอดภัย	ถนน คสล.ซอยหนองหัว ระยะทาง ๗๐๐ เมตร	-	-	-	-	๑,๕๐๐,๐๐๐	ความยาว ถนน คสล. เพิ่มขึ้น	ประชาชนสัญจรสะดวก ปลอดภัย เศรษฐกิจใน ตำบลดีขึ้น	อบจ./ หน่วยงาน อื่นที่เกี่ยวข้อง
๘๒	ก่อสร้างวางระบายน้ำ ซอย ๑ หน้า ประตูโขง ทั้ง ๒ ข้าง หมู่ที่ ๑๒ บ้าน โพธิ์งาม	เพื่อแก้ไขปัญหาหน้าท่วมซึ่งมีแหล่ง ระบายน้ำเสียออกจากชุมชน	วางระบายน้ำ ซอย ๑ หน้าประตู โขง ทั้ง ๒ ข้าง ระยะทาง ๒๕๐ เมตร	-	-	-	-	๔๐๐,๐๐๐	ความยาว วางระบาย น้ำเพิ่มขึ้น	ประชาชนสุขภาพดีขึ้น น้ำไม่ท่วมซึ่ง	อบจ./ หน่วยงาน อื่นที่เกี่ยวข้อง
๘๓	ก่อสร้างถนนลูกรัง เส้นบ่อเทาตลอด สาย หมู่ที่ ๑๒ บ้านโพธิ์งาม	เพื่อให้ประชาชนในชุมชนเดินทาง สัญจรไปมาสะดวก ปลอดภัย	ถนนลูกรัง เส้นบ่อเทาตลอดสาย ระยะทาง ๖,๐๐๐ เมตร	-	-	-	-	๕๐๐,๐๐๐	ความยาว ถนนลูกรัง เพิ่มขึ้น	ประชาชนสัญจรสะดวก ปลอดภัย เศรษฐกิจใน ตำบลดีขึ้น	อบจ./ หน่วยงาน อื่นที่เกี่ยวข้อง
๘๔	ก่อสร้างวางระบายน้ำ จากบ้านนาย ดอน-ประตูวัดศรีบัวบาง หมู่ที่ ๑๒ บ้านโพธิ์งาม	เพื่อแก้ไขปัญหาหน้าท่วมซึ่งมีแหล่ง ระบายน้ำเสียออกจากชุมชน	วางระบายน้ำ จากบ้านนายดอน- ประตูวัดศรีบัวบาง ระยะทาง ๔๐๐ เมตร	-	-	-	-	๖๐๐,๐๐๐	ความยาว วางระบาย น้ำเพิ่มขึ้น	ประชาชนสุขภาพดีขึ้น น้ำไม่ท่วมซึ่ง	อบจ./ หน่วยงาน อื่นที่เกี่ยวข้อง
๘๕	ก่อสร้างถนน คสล.ซอยทองแดง หมู่ ที่ ๑๓ บ้านหนองนาเมือง	เพื่อให้ประชาชนในชุมชนเดินทาง สัญจรไปมาสะดวก ปลอดภัย	ถนน คสล.ซอยทองแดง ระยะทาง ๓๐๐ เมตร	-	-	-	-	๖๐๐,๐๐๐	ความยาว ถนน คสล. เพิ่มขึ้น	ประชาชนสัญจรสะดวก ปลอดภัย เศรษฐกิจใน ตำบลดีขึ้น	อบจ./ หน่วยงาน อื่นที่เกี่ยวข้อง
๘๖	ก่อสร้างถนน คสล.ซอยลงหนอง หมู่ ที่ ๑๓ บ้านหนองนาเมือง	เพื่อให้ประชาชนในชุมชนเดินทาง สัญจรไปมาสะดวก ปลอดภัย	ถนน คสล.ซอยลงหนอง ระยะทาง ๔๐๐ เมตร	-	-	-	-	๘๐๐,๐๐๐	ความยาว ถนน คสล. เพิ่มขึ้น	ประชาชนสัญจรสะดวก ปลอดภัย เศรษฐกิจใน ตำบลดีขึ้น	อบจ./ หน่วยงาน อื่นที่เกี่ยวข้อง
๘๗	ก่อสร้างถนน คสล.หน้าโรงเรียน เมืองบาง-หนองนาเมือง หมู่ที่ ๑๓ บ้านหนองนาเมือง	เพื่อให้ประชาชนในชุมชนเดินทาง สัญจรไปมาสะดวก ปลอดภัย	ขยาย ถนน คสล.หน้าโรงเรียน เมืองบาง-หนองนาเมือง ระยะทาง ๑,๐๐๐ เมตร	-	-	-	-	๑,๒๐๐,๐๐๐	ความยาว ถนน คสล. เพิ่มขึ้น	ประชาชนสัญจรสะดวก ปลอดภัย เศรษฐกิจใน ตำบลดีขึ้น	อบจ./ หน่วยงาน อื่นที่เกี่ยวข้อง
๘๘	ก่อสร้างถนนลูกรังบ้านหนองนา เมือง- บ้านเม็ก หมู่ที่ ๑๓ บ้าน หนองนาเมือง	เพื่อให้ประชาชนในชุมชนเดินทาง สัญจรไปมาสะดวก ปลอดภัย	ขยายถนนลูกรังบ้านหนองนา เมือง-บ้านเม็ก ระยะทาง ๒,๐๐๐ เมตร	-	-	-	-	๓๐๐,๐๐๐	ความยาว ถนนลูกรัง เพิ่มขึ้น	ประชาชนสัญจรสะดวก ปลอดภัย เศรษฐกิจใน ตำบลดีขึ้น	อบจ./ หน่วยงาน อื่นที่เกี่ยวข้อง

ที่	โครงการ	วัตถุประสงค์	เป้าหมาย (ผลผลิตของโครงการ)	งบประมาณ					ตัวชี้วัด (KPI)	ผลที่คาดว่าจะได้รับ	หน่วยงานที่จะ ขอประสาน
				๒๕๖๖ (บาท)	๒๕๖๗ (บาท)	๒๕๖๘ (บาท)	๒๕๖๙ (บาท)	๒๕๗๐ (บาท)			
๘๙	ก่อสร้างวางระบายน้ำ ซอยคุ้ม สามัคคีธรรม(ผู้ใหญ่บ้าน) หมู่ที่ ๑๔ บ้านทิพย์ธานี	เพื่อแก้ไขปัญหาที่ท่วมขังมีแหล่ง ระบายน้ำเสียออกจากชุมชน	วางระบายน้ำ ซอยคุ้มสามัคคี ธรรม(ผู้ใหญ่บ้าน) ระยะทาง ๓๐๐ เมตร	-	-	-	-	๔๕๐,๐๐๐	ความยาว วางระบาย น้ำเพิ่มขึ้น	ประชาชนสุขภาพดีขึ้น น้ำไม่ท่วมขัง	อบจ./ หน่วยงาน อื่นที่เกี่ยวข้อง
๙๐	ก่อสร้างวางระบายน้ำ หน้าถนนใหญ่ โครงการ ๑-๒ หมู่ที่ ๑๔ บ้านทิพย์ ธานี	เพื่อแก้ไขปัญหาที่ท่วมขังมีแหล่ง ระบายน้ำเสียออกจากชุมชน	วางระบายน้ำ หน้าถนนใหญ่ โครงการ ๑-๒ ข้างละ ๓๐๐ เมตร	-	-	-	-	๙๐๐,๐๐๐	ความยาว วางระบาย น้ำเพิ่มขึ้น	ประชาชนสุขภาพดีขึ้น น้ำไม่ท่วมขัง	อบจ./ หน่วยงาน อื่นที่เกี่ยวข้อง
๙๑	ก่อสร้างวางระบายน้ำ ซอยอารียา หมู่ที่ ๑๔ บ้านทิพย์ธานี	เพื่อแก้ไขปัญหาที่ท่วมขังมีแหล่ง ระบายน้ำเสียออกจากชุมชน	วางระบายน้ำ ซอยอารียา ระยะทาง ๒๐๐ เมตร	-	-	-	-	๔๐๐,๐๐๐	ความยาว วางระบาย น้ำเพิ่มขึ้น	ประชาชนสุขภาพดีขึ้น น้ำไม่ท่วมขัง	อบจ./ หน่วยงาน อื่นที่เกี่ยวข้อง
๙๒	ก่อสร้างถนนคอนกรีต ซอยโพนบก หมู่ที่ ๑๔ บ้านทิพย์ธานี	เพื่อให้ประชาชนในชุมชนเดินทาง สัญจรไปมาสะดวก ปลอดภัย	ถนนคอนกรีต ซอยโพนบก ระยะทาง ๒๐๐ เมตร	-	-	-	-	๔๐๐,๐๐๐	ความยาว ถนน คสล. เพิ่มขึ้น	ประชาชนสัญจรสะดวก ปลอดภัย เศรษฐกิจใน ตำบลดีขึ้น	อบจ./ หน่วยงาน อื่นที่เกี่ยวข้อง
๙๓	ก่อสร้างวางระบายน้ำ คุ้มสามัคคี ธรรม หมู่ที่ ๑๔ บ้านทิพย์ธานี	เพื่อแก้ไขปัญหาที่ท่วมขังมีแหล่ง ระบายน้ำเสียออกจากชุมชน	วางระบายน้ำ ซอยคุ้มสามัคคี ธรรม ทั้ง ๒ ข้างๆละ ๑๗๐ เมตร	-	-	-	-	๕๕๐,๐๐๐	ความยาว วางระบาย น้ำเพิ่มขึ้น	ประชาชนสุขภาพดีขึ้น น้ำไม่ท่วมขัง	อบจ./ หน่วยงาน อื่นที่เกี่ยวข้อง
๙๔	โครงการท่อระบายน้ำ จากสวน สุนทรชัย-โครงการบ้านทิพย์ธานี และจากบ้านนาคลอง-โครงการ หมู่บ้าน	เพื่อแก้ไขปัญหาที่ท่วมขังมีแหล่ง ระบายน้ำเสียออกจากชุมชน	ท่อระบายน้ำจากสวนสุนทรชัย- โครงการบ้านทิพย์ธานีและจาก บ้านนาคลอง-โครงการหมู่บ้าน ระยะทาง ๒,๕๐๐ เมตร	-	-	-	-	๕,๐๐๐,๐๐๐	ความยาว ท่อระบาย น้ำเพิ่มขึ้น	ประชาชนสุขภาพดีขึ้น น้ำไม่ท่วมขัง	อบจ./ หน่วยงาน อื่นที่เกี่ยวข้อง
๙๕	ก่อสร้างถนนลาดยางรอบบึง หนองคาย	เพื่อให้ประชาชนในชุมชนเดินทาง สัญจรไปมาสะดวก ปลอดภัย	ก่อสร้างถนนลาดยางรอบบึง หนองคาย ตามแบบแปลนของ เทศบาล ระยะทางประมาณ ๒,๐๐๐ เมตร	-	-	-	-	๑๐,๐๐๐,๐๐๐	ความยาว ถนน คสล. เพิ่มขึ้น	การสัญจร สะดวก เศรษฐกิจในตำบลดีขึ้น	อบจ./ หน่วยงาน อื่นที่เกี่ยวข้อง
๙๖	ก่อสร้างถนนเลนจักรยาน บึง หนองคาย	เพื่อให้ประชาชนในชุมชนเดินทาง สัญจรไปมาสะดวก ปลอดภัย	ก่อสร้างถนนเลนจักรยาน บึง หนองคาย ตามแบบแปลนของ เทศบาล ระยะทางประมาณ ๓,๘๕๕ เมตร	-	-	-	-	๕,๐๐๐,๐๐๐	ความยาว ถนน คสล. เพิ่มขึ้น	การสัญจร สะดวก เศรษฐกิจในตำบลดีขึ้น	อบจ./ หน่วยงาน อื่นที่เกี่ยวข้อง
๙๗	ก่อสร้างถนนลูกรัง ว่างยางเหนือ- ดอนกอก หมู่ที่ ๑๑ บ้านว่างยางเหนือ	เพื่อให้ประชาชนในชุมชนเดินทาง สัญจรไปมาสะดวก ปลอดภัย	ถนนลูกรัง สายว่างยางเหนือ-ดอน กอก กว้าง ๕ เมตร ยาว ๑,๔๐๐ เมตร	-	-	-	-	๓๐๐,๐๐๐	ความยาว ถนนลูกรัง เพิ่มขึ้น	ประชาชนสัญจรสะดวก ปลอดภัย เศรษฐกิจใน ตำบลดีขึ้น	อบจ./ หน่วยงาน อื่นที่เกี่ยวข้อง

ที่	โครงการ	วัตถุประสงค์	เป้าหมาย (ผลผลิตของโครงการ)	งบประมาณ					ตัวชี้วัด (KPI)	ผลที่คาดว่าจะได้รับ	หน่วยงานที่จะ ขอประสาน
				๒๕๖๖ (บาท)	๒๕๖๗ (บาท)	๒๕๖๘ (บาท)	๒๕๖๙ (บาท)	๒๕๗๐ (บาท)			
๙๘	ก่อสร้างถนนลูกรัง บ้านเปิดใหญ่ - บ้านเหล่า หมู่ที่ ๖ บ้านเปิดใหญ่	เพื่อให้ประชาชนในชุมชนเดินทางสัญจรไปมาสะดวก ปลอดภัย	ถนนลูกรัง บ้านเปิดใหญ่-บ้านเหล่า กว้าง ๕ เมตร ยาว ๒,๐๐๐ เมตร	-	-	-	-	๓๐๐,๐๐๐	ความยาวถนนลูกรังเพิ่มขึ้น	ประชาชนสัญจรสะดวก ปลอดภัย เศรษฐกิจในตำบลดีขึ้น	อบจ./ หน่วยงานอื่นที่เกี่ยวข้อง
๙๙	ก่อสร้างถนนลูกรัง บ้านเตื่อ - ดงยุง หมู่ที่ ๓ บ้านเตื่อ	เพื่อให้ประชาชนในชุมชนเดินทางสัญจรไปมาสะดวก ปลอดภัย	ถนนลูกรัง บ้านเตื่อ - ดงยุง กว้าง ๕ เมตร ยาว ๒,๐๐๐ เมตร	-	-	-	-	๓๐๐,๐๐๐	ความยาวถนนลูกรังเพิ่มขึ้น	ประชาชนสัญจรสะดวก ปลอดภัย เศรษฐกิจในตำบลดีขึ้น	อบจ./ หน่วยงานอื่นที่เกี่ยวข้อง
๑๐๐	เสริมผิวลาดยางแอสฟัลติกคอนกรีต สายบ้านเม็ก - บ้านหนองนาเมือง	เพื่อให้ประชาชนในชุมชนเดินทางสัญจรไปมาสะดวก ปลอดภัย	เสริมผิวลาดยางแอสฟัลติกคอนกรีต กว้าง ๔-๖ ม. ยาว ๒,๘๐๐ ม. ปริมาณพื้นที่ไม่น้อยกว่า ๑๖,๐๕๒ ม.	-	-	-	-	๕,๐๐๐,๐๐๐	ถนนได้รับการเสริมผิวจราจร	ประชาชนสัญจรสะดวก ปลอดภัย เศรษฐกิจในตำบลดีขึ้น	อบจ./ หน่วยงานอื่นที่เกี่ยวข้อง
๑๐๑	เสริมผิวจราจรลูกรัง สายดงกระต๊อบ	เพื่อให้ประชาชนในชุมชนเดินทางสัญจรไปมาสะดวก ปลอดภัย	เสริมผิวจราจรลูกรัง กว้าง ๕ เมตร ยาว ๒,๘๘๐ เมตร	-	-	-	๖๐๐,๐๐๐	-	ถนนลูกรังได้รับการเสริมผิวจราจร	ประชาชนสัญจรสะดวก ปลอดภัย เศรษฐกิจในตำบลดีขึ้น	อบจ./ หน่วยงานอื่นที่เกี่ยวข้อง
๑๐๒	เสริมผิวจราจรลูกรัง สายวัดดงโพนทอง - นาจันทร์	เพื่อให้ประชาชนในชุมชนเดินทางสัญจรไปมาสะดวก ปลอดภัย	เสริมผิวจราจรลูกรัง กว้าง ๕ เมตร ยาว ๓,๒๖๐ เมตร	-	-	-	๗๐๐,๐๐๐	-	ถนนลูกรังได้รับการเสริมผิวจราจร	ประชาชนสัญจรสะดวก ปลอดภัย เศรษฐกิจในตำบลดีขึ้น	อบจ./ หน่วยงานอื่นที่เกี่ยวข้อง
๑๐๓	วางท่อคอนกรีตเสริมเหล็กหมู่ ๑๔	เพื่อให้ประชาชนในชุมชนเดินทางไปมาสะดวก ปลอดภัย และลดปัญหาน้ำท่วมขัง	ขนาดท่อ ค.ส.ล. ชั้น ๓ ขนาด ศ.ก.๑.๐๐ เมตร ความยาว ๑,๓๓๘ เมตร	-	-	๖,๙๗๑,๐๐๐	-	-	ความยาวท่อคอนกรีตเพิ่มขึ้น	ประชาชนสัญจรไปมาสะดวกลดอุบัติเหตุ ปลอดภัย และลดปัญหาน้ำท่วมขัง	อบจ./ หน่วยงานอื่นที่เกี่ยวข้อง
๑๐๔	เสริมผิวจราจร PARA ASPHALT CONCRETE หมู่ ๑๓ ทางเข้าหนองนาเมือง	เพื่อให้ประชาชนในชุมชนเดินทางสัญจรไปมาสะดวก ปลอดภัย	ผิวจราจรกว้าง ๔ เมตร ยาว ๓๙๕ เมตร หน้า ๐.๑๕ เมตร	-	-	-	๕๐๐,๐๐๐	-	ถนนได้รับการเสริมผิวจราจร	ประชาชนสัญจรสะดวก ปลอดภัย เศรษฐกิจในตำบลดีขึ้น	อบจ./ หน่วยงานอื่นที่เกี่ยวข้อง
๑๐๕	เสริมผิวจราจร PARA ASPHALT CONCRETE หมู่ ๕ สายทางเข้าบ้านภู	เพื่อให้ประชาชนในชุมชนเดินทางสัญจรไปมาสะดวก ปลอดภัย	ผิวจราจรกว้าง ๔ เมตร ยาว ๓๙๕ เมตร หน้า ๐.๐๔ เมตร	-	-	-	๕๐๐,๐๐๐	-	ถนนได้รับการเสริมผิวจราจร	ประชาชนสัญจรสะดวก ปลอดภัย เศรษฐกิจในตำบลดีขึ้น	อบจ./ หน่วยงานอื่นที่เกี่ยวข้อง
๑๐๖	เสริมผิวจราจร PARA ASPHALT CONCRETE หมู่ ๖ ภายในหมู่บ้านเปิดใหญ่	เพื่อให้ประชาชนในชุมชนเดินทางสัญจรไปมาสะดวก ปลอดภัย	ผิวจราจรกว้าง ๔ เมตร ยาว ๓๙๕ เมตร หน้า ๐.๐๔ เมตร	-	-	-	๕๐๐,๐๐๐	-	ถนนได้รับการเสริมผิวจราจร	ประชาชนสัญจรสะดวก ปลอดภัย เศรษฐกิจในตำบลดีขึ้น	อบจ./ หน่วยงานอื่นที่เกี่ยวข้อง

ที่	โครงการ	วัตถุประสงค์	เป้าหมาย (ผลผลิตของโครงการ)	งบประมาณ					ตัวชี้วัด (KPI)	ผลที่คาดว่าจะได้รับ	หน่วยงานที่จะ ขอประสาน
				๒๕๖๖ (บาท)	๒๕๖๗ (บาท)	๒๕๖๘ (บาท)	๒๕๖๙ (บาท)	๒๕๗๐ (บาท)			
๑๐๗	เสริมผิวจราจร PARA ASPHALT CONCRETE หมู่ ๗ ภายในบ้านเบ็ดน้อย	เพื่อให้ประชาชนในชุมชนเดินทางสัญจรไปมาสะดวก ปลอดภัย	ผิวจราจรกว้าง ๔ เมตร ยาว ๓๙๕ เมตร หน้า ๐.๐๔ เมตร	-	-	-	๕๐๐,๐๐๐	-	ถนนได้รับการเสริมผิวจราจร	ประชาชนสัญจรสะดวก ปลอดภัย เศรษฐกิจในตำบลดีขึ้น	อบจ./ หน่วยงานอื่นที่เกี่ยวข้อง
๑๐๘	เสริมผิวจราจร PARA ASPHALT CONCRETE หมู่ ๘ สายวัดป่าโพนงาม	เพื่อให้ประชาชนในชุมชนเดินทางสัญจรไปมาสะดวก ปลอดภัย	ผิวจราจรกว้าง ๔ เมตร ยาว ๓๙๕ เมตร หน้า ๐.๐๔ เมตร	-	-	-	๕๐๐,๐๐๐	-	ถนนได้รับการเสริมผิวจราจร	ประชาชนสัญจรสะดวก ปลอดภัย เศรษฐกิจในตำบลดีขึ้น	อบจ./ หน่วยงานอื่นที่เกี่ยวข้อง
๑๐๙	เสริมผิวจราจร PARA ASPHALT CONCRETE หมู่ ๙ ภายในหมู่บ้านคลอง	เพื่อให้ประชาชนในชุมชนเดินทางสัญจรไปมาสะดวก ปลอดภัย	ผิวจราจรกว้าง ๔ เมตร ยาว ๓๙๕ เมตร หน้า ๐.๐๔ เมตร	-	-	-	๕๐๐,๐๐๐	-	ถนนได้รับการเสริมผิวจราจร	ประชาชนสัญจรสะดวก ปลอดภัย เศรษฐกิจในตำบลดีขึ้น	อบจ./ หน่วยงานอื่นที่เกี่ยวข้อง
๑๑๐	เสริมผิวจราจร PARA ASPHALT CONCRETE หมู่ ๑๔ สายทิพย์ธานี	เพื่อให้ประชาชนในชุมชนเดินทางสัญจรไปมาสะดวก ปลอดภัย	ผิวจราจรกว้าง ๖ เมตร ยาว ๒๐๕ เมตร หน้า ๐.๐๔ เมตร	-	-	-	๕๐๐,๐๐๐	-	ถนนได้รับการเสริมผิวจราจร	ประชาชนสัญจรสะดวก ปลอดภัย เศรษฐกิจในตำบลดีขึ้น	อบจ./ หน่วยงานอื่นที่เกี่ยวข้อง
๑๑๑	เสริมผิวจราจร PARA ASPHALT CONCRETE สายกลางบ้าน หมู่ ๔	เพื่อให้ประชาชนในชุมชนเดินทางสัญจรไปมาสะดวก ปลอดภัย	ผิวจราจรกว้าง ๖ เมตร ยาว ๒๗๐ เมตร หน้า ๐.๐๔ เมตร	-	-	-	๕๐๐,๐๐๐	-	ถนนได้รับการเสริมผิวจราจร	ประชาชนสัญจรสะดวก ปลอดภัย เศรษฐกิจในตำบลดีขึ้น	อบจ./ หน่วยงานอื่นที่เกี่ยวข้อง
๑๑๒	เสริมผิวจราจร PARA ASPHALT CONCRETE หมู่ ๒ สายกลางบ้านเม็ก	เพื่อให้ประชาชนในชุมชนเดินทางสัญจรไปมาสะดวก ปลอดภัย	ผิวจราจรกว้าง ๕ เมตร ยาว ๓๒๐ เมตร หน้า ๐.๐๔ เมตร	-	-	-	๕๐๐,๐๐๐	-	ถนนได้รับการเสริมผิวจราจร	ประชาชนสัญจรสะดวก ปลอดภัย เศรษฐกิจในตำบลดีขึ้น	อบจ./ หน่วยงานอื่นที่เกี่ยวข้อง
๑๑๓	เสริมผิวจราจร PARA ASPHALT CONCRETE หมู่ ๓ สายกลางหมู่บ้านเตื่อ	เพื่อให้ประชาชนในชุมชนเดินทางสัญจรไปมาสะดวก ปลอดภัย	ผิวจราจรกว้าง ๕ เมตร ยาว ๓๒๐ เมตร หน้า ๐.๐๔ เมตร	-	-	-	๕๐๐,๐๐๐	-	ถนนได้รับการเสริมผิวจราจร	ประชาชนสัญจรสะดวก ปลอดภัย เศรษฐกิจในตำบลดีขึ้น	อบจ./ หน่วยงานอื่นที่เกี่ยวข้อง
๑๑๔	เสริมผิวจราจร PARA ASPHALT CONCRETE หมู่ ๑๒ สายบ้านโพธิ์งาม	เพื่อให้ประชาชนในชุมชนเดินทางสัญจรไปมาสะดวก ปลอดภัย	ผิวจราจรกว้าง ๔ เมตร ยาว ๓๙๕ เมตร หน้า ๐.๐๔ เมตร.	-	-	-	๕๐๐,๐๐๐	-	ถนนได้รับการเสริมผิวจราจร	ประชาชนสัญจรสะดวก ปลอดภัย เศรษฐกิจในตำบลดีขึ้น	อบจ./ หน่วยงานอื่นที่เกี่ยวข้อง
๑๑๕	ก่อสร้างถนนคอนกรีต สายวัดวังท่า	เพื่อให้ประชาชนในชุมชนเดินทางสัญจรไปมาสะดวก ปลอดภัย	ผิวจราจรกว้าง ๔ เมตร ยาว ๒๔๕ เมตร หน้า ๐.๑๕ เมตร.	-	-	-	๕๐๐,๐๐๐	-	ความยาวถนน คสล. เพิ่มขึ้น	ประชาชนสัญจรสะดวก ปลอดภัย เศรษฐกิจในตำบลดีขึ้น	อบจ./ หน่วยงานอื่นที่เกี่ยวข้อง

ที่	โครงการ	วัตถุประสงค์	เป้าหมาย (ผลผลิตของโครงการ)	งบประมาณ					ตัวชี้วัด (KPI)	ผลที่คาดว่าจะได้รับ	หน่วยงานที่จะ ขอประสาน
				๒๕๖๖ (บาท)	๒๕๖๗ (บาท)	๒๕๖๘ (บาท)	๒๕๖๙ (บาท)	๒๕๗๐ (บาท)			
๑๑๖	ก่อสร้างถนนคอนกรีต สายวัดป่า บ้านเมืองบาง	เพื่อให้ประชาชนในชุมชนเดินทาง สัญจรไปมาสะดวก ปลอดภัย	ผิวจราจรกว้าง ๔ เมตร ยาว ๒๔๕ เมตร หนา ๐.๑๕ เมตร.	-	-	-	๕๐๐,๐๐๐	-	ความยาว ถนน คสล. เพิ่มขึ้น	ประชาชนสัญจรสะดวก ปลอดภัย เศรษฐกิจใน ตำบลดีขึ้น	อบจ./ หน่วยงาน อื่นที่เกี่ยวข้อง
๑๑๗	ก่อสร้างถนนคอนกรีต สายดอน พระเวส	เพื่อให้ประชาชนในชุมชนเดินทาง สัญจรไปมาสะดวก ปลอดภัย	ผิวจราจรกว้าง ๔ เมตร ยาว ๒๔๕ เมตร หนา ๐.๑๕ เมตร.	-	-	-	๕๐๐,๐๐๐	-	ความยาว ถนน คสล. เพิ่มขึ้น	ประชาชนสัญจรสะดวก ปลอดภัย เศรษฐกิจใน ตำบลดีขึ้น	อบจ./ หน่วยงาน อื่นที่เกี่ยวข้อง
๑๑๘	ก่อสร้างถนนคอนกรีต สายป่าช้า บ้านเตื่อ	เพื่อให้ประชาชนในชุมชนเดินทาง สัญจรไปมาสะดวก ปลอดภัย	ผิวจราจรกว้าง ๕ เมตร ยาว ๒๐๐ เมตร หนา ๐.๑๕ เมตร	-	-	-	๕๐๐,๐๐๐	-	ความยาว ถนน คสล. เพิ่มขึ้น	ประชาชนสัญจรสะดวก ปลอดภัย เศรษฐกิจใน ตำบลดีขึ้น	อบจ./ หน่วยงาน อื่นที่เกี่ยวข้อง
๑๑๙	ก่อสร้างถนนคอนกรีต สายหนองโซ้	เพื่อให้ประชาชนในชุมชนเดินทาง สัญจรไปมาสะดวก ปลอดภัย	ผิวจราจรกว้าง ๕ เมตร ยาว ๒๐๐ เมตร หนา ๐.๑๕ เมตร	-	-	-	๕๐๐,๐๐๐	-	ความยาว ถนน คสล. เพิ่มขึ้น	ประชาชนสัญจรสะดวก ปลอดภัย เศรษฐกิจใน ตำบลดีขึ้น	อบจ./ หน่วยงาน อื่นที่เกี่ยวข้อง
๑๒๐	ก่อสร้างถนนคอนกรีต บ้านภู-บึง หนองคาย	เพื่อให้ประชาชนในชุมชนเดินทาง สัญจรไปมาสะดวก ปลอดภัย	ผิวจราจรกว้าง ๔ เมตร ยาว ๒๔๕ เมตร หนา ๐.๑๕ เมตร	-	-	-	๕๐๐,๐๐๐	-	ความยาว ถนน คสล. เพิ่มขึ้น	ประชาชนสัญจรสะดวก ปลอดภัย เศรษฐกิจใน ตำบลดีขึ้น	อบจ./ หน่วยงาน อื่นที่เกี่ยวข้อง
๑๒๑	ก่อสร้างถนนคอนกรีต บ้านเปิด ใหญ่-บ้านเหล่า	เพื่อให้ประชาชนในชุมชนเดินทาง สัญจรไปมาสะดวก ปลอดภัย	ผิวจราจรกว้าง ๕ เมตร ยาว ๒๐๐ เมตร หนา ๐.๑๕ เมตร	-	-	-	๕๐๐,๐๐๐	-	ความยาว ถนน คสล. เพิ่มขึ้น	ประชาชนสัญจรสะดวก ปลอดภัย เศรษฐกิจใน ตำบลดีขึ้น	อบจ./ หน่วยงาน อื่นที่เกี่ยวข้อง
๑๒๒	ก่อสร้างถนนคอนกรีต สายโพนอีกิ่ง	เพื่อให้ประชาชนในชุมชนเดินทาง สัญจรไปมาสะดวก ปลอดภัย	ผิวจราจรกว้าง ๔ เมตร ยาว ๒๔๕ เมตร หนา ๐.๑๕ เมตร	-	-	-	๕๐๐,๐๐๐	-	ความยาว ถนน คสล. เพิ่มขึ้น	ประชาชนสัญจรสะดวก ปลอดภัย เศรษฐกิจใน ตำบลดีขึ้น	อบจ./ หน่วยงาน อื่นที่เกี่ยวข้อง
๑๒๓	ก่อสร้างถนนคอนกรีต สายวัดป่าศรี วิลัย	เพื่อให้ประชาชนในชุมชนเดินทาง สัญจรไปมาสะดวก ปลอดภัย	ผิวจราจรกว้าง ๕ เมตร ยาว ๒๐๐ เมตร หนา ๐.๑๕ เมตร	-	-	-	๕๐๐,๐๐๐	-	ความยาว ถนน คสล. เพิ่มขึ้น	ประชาชนสัญจรสะดวก ปลอดภัย เศรษฐกิจใน ตำบลดีขึ้น	อบจ./ หน่วยงาน อื่นที่เกี่ยวข้อง
๑๒๔	ก่อสร้างถนนคอนกรีต สายวัดป่า บ้านสร้างประทาย	เพื่อให้ประชาชนในชุมชนเดินทาง สัญจรไปมาสะดวก ปลอดภัย	ผิวจราจรกว้าง ๕ เมตร ยาว ๒๐๐ เมตร หนา ๐.๑๕ เมตร	-	-	-	๕๐๐,๐๐๐	-	ความยาว ถนน คสล. เพิ่มขึ้น	ประชาชนสัญจรสะดวก ปลอดภัย เศรษฐกิจใน ตำบลดีขึ้น	อบจ./ หน่วยงาน อื่นที่เกี่ยวข้อง

ที่	โครงการ	วัตถุประสงค์	เป้าหมาย (ผลผลิตของโครงการ)	งบประมาณ					ตัวชี้วัด (KPI)	ผลที่คาดว่าจะได้รับ	หน่วยงานที่จะ ขอประสาน
				๒๕๖๖ (บาท)	๒๕๖๗ (บาท)	๒๕๖๘ (บาท)	๒๕๖๙ (บาท)	๒๕๗๐ (บาท)			
๑๒๕	ก่อสร้างถนนคอนกรีต สายประปา	เพื่อให้ประชาชนในชุมชนเดินทาง สัญจรไปมาสะดวก ปลอดภัย	ผิวจราจรกว้าง ๕ เมตร ยาว ๒๐๐ เมตร หนา ๐.๑๕ เมตร	-	-	-	๕๐๐,๐๐๐	-	ความยาว ถนน คสล. เพิ่มขึ้น	ประชาชนสัญจรสะดวก ปลอดภัย เศรษฐกิจใน ตำบลดีขึ้น	อบจ./ หน่วยงาน อื่นที่เกี่ยวข้อง
๑๒๖	ก่อสร้างถนนคอนกรีต วัดป่าชัยมงคล	เพื่อให้ประชาชนในชุมชนเดินทาง สัญจรไปมาสะดวก ปลอดภัย	ผิวจราจรกว้าง ๕ เมตร ยาว ๒๐๐ เมตร หนา ๐.๑๕ เมตร	-	-	-	๕๐๐,๐๐๐	-	ความยาว ถนน คสล. เพิ่มขึ้น	ประชาชนสัญจรสะดวก ปลอดภัย เศรษฐกิจใน ตำบลดีขึ้น	อบจ./ หน่วยงาน อื่นที่เกี่ยวข้อง
๑๒๗	ก่อสร้างถนนคอนกรีต สายดอนส้ม โอง	เพื่อให้ประชาชนในชุมชนเดินทาง สัญจรไปมาสะดวก ปลอดภัย	ผิวจราจรกว้าง ๔ เมตร ยาว ๒๔๕ เมตร หนา ๐.๑๕ เมตร	-	-	-	๕๐๐,๐๐๐	-	ความยาว ถนน คสล. เพิ่มขึ้น	ประชาชนสัญจรสะดวก ปลอดภัย เศรษฐกิจใน ตำบลดีขึ้น	อบจ./ หน่วยงาน อื่นที่เกี่ยวข้อง
๑๒๘	ก่อสร้างถนนคอนกรีต สายวัดดงพระ โพหนอง	เพื่อให้ประชาชนในชุมชนเดินทาง สัญจรไปมาสะดวก ปลอดภัย	ผิวจราจรกว้าง ๔ เมตร ยาว ๒๔๕ เมตร หนา ๐.๑๕ เมตร	-	-	-	๕๐๐,๐๐๐	-	ความยาว ถนน คสล. เพิ่มขึ้น	ประชาชนสัญจรสะดวก ปลอดภัย เศรษฐกิจใน ตำบลดีขึ้น	อบจ./ หน่วยงาน อื่นที่เกี่ยวข้อง
๑๒๙	ก่อสร้างถนนคอนกรีต สายหนองหัว	เพื่อให้ประชาชนในชุมชนเดินทาง สัญจรไปมาสะดวก ปลอดภัย	ผิวจราจรกว้าง ๔ เมตร ยาว ๒๔๕ เมตร หนา ๐.๑๕ เมตร	-	-	-	๕๐๐,๐๐๐	-	ความยาว ถนน คสล. เพิ่มขึ้น	ประชาชนสัญจรสะดวก ปลอดภัย เศรษฐกิจใน ตำบลดีขึ้น	อบจ./ หน่วยงาน อื่นที่เกี่ยวข้อง
๑๓๐	ก่อสร้างถนนคอนกรีต สายวัดป่า บ้านโพงาม	เพื่อให้ประชาชนในชุมชนเดินทาง สัญจรไปมาสะดวก ปลอดภัย	ผิวจราจรกว้าง ๕ เมตร ยาว ๒๐๐ เมตร หนา ๐.๑๕ เมตร	-	-	-	๕๐๐,๐๐๐	-	ความยาว ถนน คสล. เพิ่มขึ้น	ประชาชนสัญจรสะดวก ปลอดภัย เศรษฐกิจใน ตำบลดีขึ้น	อบจ./ หน่วยงาน อื่นที่เกี่ยวข้อง
๑๓๑	ก่อสร้างแอสฟัลติกคอนกรีต สาย เชื่อมระหว่างหมู่บ้านหมู่ที่ ๕,๗,๘,๙,๑๐ (ตอนที่ ๒)	เพื่อให้ประชาชนในชุมชนเดินทาง สัญจรไปมาสะดวก ปลอดภัย	ผิวจราจรกว้าง ๖.๐๐ เมตร ไหล่ ทางกว้างข้างละ ๑.๐๐ เมตร ระยะทาง ๓,๒๒๒.๐๐ เมตร	-	-	๑๕,๙๕๐,๐๐๐	-	-	ความยาว ถนน คสล. เพิ่มขึ้น	ประชาชนสัญจรสะดวก ปลอดภัย เศรษฐกิจใน ตำบลดีขึ้น	อบจ./ หน่วยงาน อื่นที่เกี่ยวข้อง
๑๓๒	ก่อสร้างถนนคอนกรีต สายหนองนา เมือง-บ้านเม็ก	เพื่อให้ประชาชนในชุมชนเดินทาง สัญจรไปมาสะดวก ปลอดภัย	ผิวจราจรกว้าง ๔ เมตร ยาว ๒๔๕ เมตร หนา ๐.๑๕ เมตร.	-	-	๕๐๐,๐๐๐	-	-	ความยาว ถนน คสล. เพิ่มขึ้น	ประชาชนสัญจรสะดวก ปลอดภัย เศรษฐกิจใน ตำบลดีขึ้น	อบจ./ หน่วยงาน อื่นที่เกี่ยวข้อง
๑๓๓	เสริมผิวจราจร PARA ASPHALT CONCRETE หมู่ ๑ สายเมืองบาง- บ้านเม็ก	เพื่อให้ประชาชนในชุมชนเดินทาง สัญจรไปมาสะดวก ปลอดภัย	ผิวจราจรกว้าง ๕ เมตร ยาว ๓๒๐ เมตร หนา ๔ ซม.	-	-	๕๐๐,๐๐๐	-	-	ถนนได้รับ การเสริม ผิวจราจร	ประชาชนสัญจรสะดวก ปลอดภัย เศรษฐกิจใน ตำบลดีขึ้น	อบจ./ หน่วยงาน อื่นที่เกี่ยวข้อง

ที่	โครงการ	วัตถุประสงค์	เป้าหมาย (ผลผลิตของโครงการ)	งบประมาณ					ตัวชี้วัด (KPI)	ผลที่คาดว่าจะได้รับ	หน่วยงานที่จะ ขอประสาน
				๒๕๖๖ (บาท)	๒๕๖๗ (บาท)	๒๕๖๘ (บาท)	๒๕๖๙ (บาท)	๒๕๗๐ (บาท)			
๑๓๔	เสริมผิวจราจร PARA ASPHALT CONCRETE หมู่ ๑๔ ทิพย์ธานี ภายในหมู่บ้าน	เพื่อให้ประชาชนในชุมชนเดินทางสัญจรไปมาสะดวก ปลอดภัย	ผิวจราจรกว้าง ๕ เมตร ยาว ๓๒๐ เมตร หนา ๔ ซม.	-	-	๕๐๐,๐๐๐	-	-	ถนนได้รับการเสริมผิวจราจร	ประชาชนสัญจรสะดวก ปลอดภัย เศรษฐกิจในตำบลดีขึ้น	อบจ./ หน่วยงานอื่นที่เกี่ยวข้อง
๑๓๕	เสริมผิวจราจร PARA ASPHALT CONCRETE หมู่ ๑๐ สายทางเข้า บึงหนองคาย	เพื่อให้ประชาชนในชุมชนเดินทางสัญจรไปมาสะดวก ปลอดภัย	ผิวจราจรกว้าง ๔.๕ เมตร ยาว ๓๕๕ เมตร หนา ๐.๐๔ เมตร	-	-	๕๐๐,๐๐๐	-	-	ถนนได้รับการเสริมผิวจราจร	ประชาชนสัญจรสะดวก ปลอดภัย เศรษฐกิจในตำบลดีขึ้น	อบจ./ หน่วยงานอื่นที่เกี่ยวข้อง
๑๓๖	เสริมผิวจราจร PARA ASPHALT CONCRETE หมู่ ๑๑ สายกลางบ้านวังยางเหนือ	เพื่อให้ประชาชนในชุมชนเดินทางสัญจรไปมาสะดวก ปลอดภัย	ผิวจราจรกว้าง ๔ เมตร ยาว ๓๖๐ เมตร หนา ๐.๐๔ เมตร	-	-	๔๕๙,๐๐๐	-	-	ถนนได้รับการเสริมผิวจราจร	ประชาชนสัญจรสะดวก ปลอดภัย เศรษฐกิจในตำบลดีขึ้น	อบจ./ หน่วยงานอื่นที่เกี่ยวข้อง
๑๓๗	ก่อสร้างถนน คสล. คุ่มพิทักษ์ ซอย ๓ หมู่ที่ ๗	เพื่อให้ประชาชนในชุมชนเดินทางสัญจรไปมาสะดวก ปลอดภัย	ผิวจราจรกว้าง ๔.๐๐ เมตร ยาว ๒๕๐.๐๐ เมตร หนา ๐.๑๕ เมตร	-	-	๕๐๐,๐๐๐	-	-	ความยาวถนน คสล. เพิ่มขึ้น	ประชาชนสัญจรสะดวก ปลอดภัย เศรษฐกิจในตำบลดีขึ้น	อบจ./ หน่วยงานอื่นที่เกี่ยวข้อง
๑๓๘	ก่อสร้างวางระบายน้ำ ภายในตำบล	เพื่อแก้ไขปัญหาท่วมขังมีแหล่งระบายน้ำเสียออกจากชุมชน	ก่อสร้างวางระบายน้ำ ภายในตำบล	๑๐,๐๐๐,๐๐๐	๑๐,๐๐๐,๐๐๐	๑๐,๐๐๐,๐๐๐	๑๐,๐๐๐,๐๐๐	๑๐,๐๐๐,๐๐๐	ความยาววางระบายน้ำเพิ่มขึ้น	ประชาชนสุขภาพดีขึ้น น้ำไม่ท่วมขัง	อบจ./ หน่วยงานอื่นที่เกี่ยวข้อง
๑๓๙	ก่อสร้างถนนลาดยาง แบบแอสฟัลต์ติกคอนกรีต ภายในตำบล	เพื่อให้ประชาชนในชุมชนเดินทางสัญจรไปมาสะดวก ปลอดภัย	ก่อสร้างถนนลาดยาง แบบแอสฟัลต์ติกคอนกรีต ภายในตำบล	๑๐,๐๐๐,๐๐๐	๑๐,๐๐๐,๐๐๐	๑๐,๐๐๐,๐๐๐	๑๐,๐๐๐,๐๐๐	๑๐,๐๐๐,๐๐๐	ความยาวถนนลาดยางเพิ่มขึ้น	ประชาชนสัญจรสะดวก ปลอดภัย เศรษฐกิจในตำบลดีขึ้น	อบจ./ หน่วยงานอื่นที่เกี่ยวข้อง
๑๔๐	ก่อสร้างถนน คสล. ภายในตำบล	เพื่อให้ประชาชนในชุมชนเดินทางสัญจรไปมาสะดวก ปลอดภัย	ก่อสร้างถนน คสล. ภายในตำบล	๑๐,๐๐๐,๐๐๐	๑๐,๐๐๐,๐๐๐	๑๐,๐๐๐,๐๐๐	๑๐,๐๐๐,๐๐๐	๑๐,๐๐๐,๐๐๐	ความยาวถนนลาดยางเพิ่มขึ้น	ประชาชนสัญจรสะดวก ปลอดภัย เศรษฐกิจในตำบลดีขึ้น	อบจ./ หน่วยงานอื่นที่เกี่ยวข้อง
๑๔๑	ขยายเขตไฟฟ้า ภายในตำบล	เพื่อให้ประชาชนมีไฟฟ้าใช้อย่างทั่วถึง ป้องกันอันตรายและลดปัญหาสังคม ประชาชน มีความปลอดภัยในการเดินทาง	ขยายเขตไฟฟ้า ภายในตำบล	๑๐,๐๐๐,๐๐๐	๑๐,๐๐๐,๐๐๐	๑๐,๐๐๐,๐๐๐	๑๐,๐๐๐,๐๐๐	๑๐,๐๐๐,๐๐๐	จำนวนที่ได้ขยายเขตไฟฟ้าเพิ่มขึ้น	ประชาชนมีไฟฟ้าใช้อย่างทั่วถึง ป้องกันอันตรายและลดปัญหาสังคม ประชาชน มีความปลอดภัยในการเดินทาง	อบจ./ หน่วยงานอื่นที่เกี่ยวข้อง

ที่	โครงการ	วัตถุประสงค์	เป้าหมาย (ผลผลิตของโครงการ)	งบประมาณ					ตัวชี้วัด (KPI)	ผลที่คาดว่าจะได้รับ	หน่วยงานที่จะ ขอประสาน
				๒๕๖๖ (บาท)	๒๕๖๗ (บาท)	๒๕๖๘ (บาท)	๒๕๖๙ (บาท)	๒๕๗๐ (บาท)			
๑๔๒	ก่อสร้างประปาหมู่บ้าน ภายในตำบล	เพื่อให้ชุมชนมีน้ำที่สะอาดอุปโภค- สะอาดอุปโภคบริโภคและเพียงพอ	ก่อสร้างประปาหมู่บ้าน ภายใน ตำบล ม.๑-๑๔	-	-	-	-	๒๐,๐๐๐,๐๐๐	จำนวน ประปา เพิ่มขึ้น	ประชาชนมีน้ำสะอาด ใช้อย่างทั่วถึง	อบจ./ หน่วยงาน อื่นที่เกี่ยวข้อง
๑๔๓	ปรับปรุง ซ่อมแซมถนนลาดยาง และถนนคสล.ภายในตำบล และ เชื่อมระหว่างตำบล	เพื่อประชาชนในตำบลใกล้เคียง เดินทางสะดวก ปลอดภัย	ปรับปรุง ซ่อมแซมถนนลาดยาง และ คสล.ภายในตำบลและเชื่อม ระหว่างตำบล ประมาณ ๒๐ กม.	-	-	-	-	๕๐๐,๐๐๐	ถนนได้รับ การ ปรับปรุง ซ่อมแซม	ประชาชนสัญจรสะดวก ปลอดภัย เศรษฐกิจใน ตำบลดีขึ้น	อบจ./ หน่วยงาน อื่นที่เกี่ยวข้อง
๑๔๔	ก่อสร้าง ขยาย เสริมไหล่ทางถนน และทางเท้าภายในตำบล	เพื่อให้ประชาชนในชุมชนเดินทาง สัญจรไปมาสะดวก ปลอดภัย	ก่อสร้าง ขยาย เสริมไหล่ทาง ถนนและทางเท้าภายในหมู่บ้าน ทั้ง ๑๔ หมู่ ระยะทางประมาณ ๕,๐๐๐ เมตร	-	-	-	-	๑๐,๐๐๐,๐๐๐	ถนนและ ทางเท้าได้ ขยาย เสริม ไหล่ทาง	ประชาชนสัญจรสะดวก ปลอดภัย เศรษฐกิจใน ตำบลดีขึ้น	อบจ./ หน่วยงาน อื่นที่เกี่ยวข้อง
๑๔๕	ก่อสร้างถนนลาดยาง ภายในตำบล และเชื่อมระหว่างตำบล	เพื่อประชาชนในตำบลและตำบล ใกล้เคียงเดินทางสะดวก ปลอดภัย	ก่อสร้างถนนลาด ยาง ภายในหมู่ และเชื่อมระหว่างตำบล ม.๑-ม. ๑๔ ระยะทางประมาณ ๕,๐๐๐ เมตร	-	-	-	-	๑๐,๐๐๐,๐๐๐	ความยาว ถนนลาดยาง เพิ่มขึ้น	ประชาชนสัญจรสะดวก ปลอดภัย เศรษฐกิจใน ตำบลดีขึ้น	อบจ./ หน่วยงาน อื่นที่เกี่ยวข้อง
๑๔๖	โครงการวางระบบประปา ปรับปรุง ซ่อมแซมประปาหมู่บ้าน ภายใน ตำบล	เพื่อให้ประชาชนมีน้ำสะอาดใช้ใน การอุปโภคบริโภคอย่างเพียงพอ และระบบประปาชุมชนมีสภาพ พร้อมใช้งาน	วางระบบประปา ท่อประปา และปรับปรุง ซ่อมแซมระบบ ประปาหมู่บ้าน ภายในตำบล	-	-	-	-	๕๐๐,๐๐๐	ระบบ ประปา ได้รับการ ปรับปรุง ซ่อมแซม	ประชาชนมีน้ำสะอาด ใช้อย่างทั่วถึง	อบจ./ หน่วยงาน อื่นที่เกี่ยวข้อง
๑๔๗	โครงการขุดเจาะ ซ่อมแซม บ่อ บาดาล จัดหาที่กักเก็บน้ำ ภายใน ตำบล เพื่อการบริโภคและการเกษตร	เพื่อให้ประชาชนมีน้ำสะอาดใช้ใน การอุปโภคบริโภคอย่างเพียงพอ ในฤดูแล้ง มีภาชนะที่กักเก็บน้ำไว้ อุปโภคบริโภคและการเกษตรและ มีน้ำใช้ในพื้นที่ที่น้ำประปาเข้าไม่ถึง	ขุดบ่อบาดาล ม.๑-๑๔ หมู่ละ ๒ แห่ง/จัดหาที่กักเก็บน้ำและ ซ่อมแซมบ่อบาดาล	-	-	-	-	๕๐๐,๐๐๐	จำนวน บ่อ บาดาล เพิ่มขึ้น	ประชาชนมีน้ำสะอาด ใช้อย่างทั่วถึง	อบจ./ หน่วยงาน อื่นที่เกี่ยวข้อง
รวม	จำนวน ๑๔๗ โครงการ			๙๔,๗๙๔,๐๐๐	๔๐,๐๐๐,๐๐๐	๖๖,๖๓๐,๐๐๐	๖๖,๔๐๐,๐๐๐	๒๗๔,๔๕๐,๐๐๐			

➤แผนงานการศาสนา วัฒนธรรม และนันทนาการ

ที่	โครงการ	วัตถุประสงค์	เป้าหมาย (ผลผลิตของโครงการ)	งบประมาณ					ตัวชี้วัด (KPI)	ผลที่คาดว่าจะได้รับ	หน่วยงานที่จะ ขอประสาน
				๒๕๖๑ (บาท)	๒๕๖๒ (บาท)	๒๕๖๓ (บาท)	๒๕๖๔ (บาท)	๒๕๖๕ (บาท)			
๑	โครงการลอยกระทงบึงหนองคาย	เพื่อส่งเสริมการท่องเที่ยวและ ส่งเสริมการมีส่วนร่วมของ ประชาชนในพื้นที่	จัดกิจกรรมปีละ ๑ ครั้ง	๒,๐๐๐,๐๐๐	๒,๐๐๐,๐๐๐	๒,๐๐๐,๐๐๐	๒,๐๐๐,๐๐๐	๒,๐๐๐,๐๐๐	ปีละ ๑ ครั้ง	ส่งเสริมการท่องเที่ยว และ ประชาชนในพื้นที่ มีส่วนร่วมในกิจกรรม	อบจ./ หน่วยงาน อื่นที่เกี่ยวข้อง

ที่	โครงการ	วัตถุประสงค์	เป้าหมาย (ผลผลิตของโครงการ)	งบประมาณ					ตัวชี้วัด (KPI)	ผลที่คาดว่าจะได้รับ	หน่วยงานที่จะ ขอประสาน
				๒๕๖๖ (บาท)	๒๕๖๗ (บาท)	๒๕๖๘ (บาท)	๒๕๖๙ (บาท)	๒๕๗๐ (บาท)			
๒	โครงการสร้างแหล่งท่องเที่ยวในชุมชน	เพื่อส่งเสริมการท่องเที่ยวและส่งเสริมการมีส่วนร่วมของประชาชนในพื้นที่	สร้างแหล่งท่องเที่ยวในชุมชนภายในตำบล	-	๑๐,๐๐๐,๐๐๐	-	-	-	ปีละ ๑ ครั้ง	ส่งเสริมการท่องเที่ยวและประชาชนในพื้นที่มีส่วนร่วมในกิจกรรม	อบจ./ หน่วยงานอื่นที่เกี่ยวข้อง
รวม	จำนวน ๒ โครงการ			๒,๐๐๐,๐๐๐	๑๒,๐๐๐,๐๐๐	๒,๐๐๐,๐๐๐	๒,๐๐๐,๐๐๐	๒,๐๐๐,๐๐๐			

รายละเอียดโครงการพัฒนา
แผนพัฒนาพัฒนาท้องถิ่น (พ.ศ.๒๕๖๖-๒๕๗๐)
สำหรับ โครงการที่เกี่วกับสุขภาพขององค์กรปกครองส่วนท้องถิ่น
เทศบาลตำบลวัดธาตุ อำเภอเมืองหนองคาย จังหวัดหนองคาย

ก.ยุทธศาสตร์จังหวัดที่ ๓ การเสริมสร้างความมั่นคงเพื่อสังคมสงบสุข

ก.ยุทธศาสตร์จังหวัดที่ ๔ พัฒนาคน ชุมชน สังคมและสิ่งแวดล้อม

ข.ยุทธศาสตร์การพัฒนาของ อปท.ในเขตจังหวัดที่ ๒ การส่งเสริมการกีฬา การท่องเที่ยวและการจัดการสิ่งแวดล้อมอย่างยั่งยืน

ข.ยุทธศาสตร์การพัฒนาของ อปท.ในเขตจังหวัดที่ ๓ การสร้างโอกาสให้กับประชาชนเพื่อลดการเหลื่อมล้ำและเพิ่มความมั่นคงในชีวิต

ยุทธศาสตร์การพัฒนาที่ ๓ การพัฒนาคุณภาพชีวิต สังคม และสาธารณสุข และสิ่งแวดล้อม

➤ **แผนงานเคหะและชุมชน**

ที่	โครงการ	วัตถุประสงค์	เป้าหมาย (ผลผลิตของโครงการ)	งบประมาณ					ตัวชี้วัด (KPI)	ผลที่คาดว่าจะได้รับ	หน่วยงานที่จะขอ ประสาน
				๒๕๖๖ (บาท)	๒๕๖๗ (บาท)	๒๕๖๘ (บาท)	๒๕๖๙ (บาท)	๒๕๗๐ (บาท)			
๑	โครงการจัดทำสวนสาธารณะ สวนหย่อม ประจำตำบล	เพื่อส่งเสริมให้สวนสาธารณะ สวนหย่อม ประจำตำบล สำหรับ ออกกำลังกายและพักผ่อน	จัดทำสวนสาธารณะ สวนหย่อม ประจำตำบล	-	-	-	-	๑๐,๐๐๐,๐๐๐	จำนวน ๑ แห่ง	ประชาชนมีสวนสาธารณะ สวนหย่อม ประจำตำบล สำหรับออกกำลังกายและพักผ่อน	อบจ./ หน่วยงาน อื่นที่เกี่ยวข้อง
๒	โครงการเตาเผาขยะไร้มลพิษ	เพื่อกำจัดขยะมูลแบบไร้มลพิษ	จัดสร้างเตาเผาขยะไร้มลพิษ ภายในตำบล	-	-	-	-	๑๘,๐๐๐,๐๐๐	เตาเผาขยะ ไร้มลพิษ ๑ แห่ง	ลดปริมาณขยะมูลและลด ค่าใช้จ่ายในการกำจัดขยะ มูลฝอย	อบจ./ หน่วยงาน อื่นที่เกี่ยวข้อง
๓	โครงการอบรมพฤติกรรมการใช้สารเคมี ที่ถูกต้องในการเกษตร	เพื่อให้ประชาชนสามารถใช้ สารเคมีในการเกษตรได้อย่าง ถูกต้อง ปลอดภัย	เกษตรกรทั้ง ๑๔ หมู่บ้าน จำนวน ๕๐๐ คน	๒๐๐,๐๐๐	๒๐๐,๐๐๐	๒๐๐,๐๐๐	๒๐๐,๐๐๐	๒๐๐,๐๐๐	ปีละ ๑ ครั้ง	ประชาชนสามารถใช้ สารเคมีในการเกษตรได้ อย่างถูกต้องปลอดภัย	อบจ./ หน่วยงาน อื่นที่เกี่ยวข้อง
๔	โครงการรถสนับสนุนเพื่อบริการ ประชาชน(EMS)	เพื่อให้มีรถออกตรวจการณ์และ จัดทำระบบกู้ชีพ	รถสนับสนุนเพื่อบริการประชาชน (EMS) จำนวน ๒ คัน ปีละ ๑ คัน	-	-	๕๐๐,๐๐๐	-	๕๐๐,๐๐๐	จำนวนปีละ ๑ คัน	งานรักษาความปลอดภัยมี ประสิทธิภาพประชาชน มีความสะดวกและมี คุณภาพชีวิตดีขึ้น	อบจ./ หน่วยงาน อื่นที่เกี่ยวข้อง
๕	โครงการช่วยเหลือการมองเห็นของ ผู้สูงอายุและประชาชน เพื่อคุณภาพชีวิต	เพื่อช่วยเหลือการมองเห็นของ ผู้สูงอายุและประชาชน ให้มี คุณภาพชีวิตที่ดี	ช่วยเหลือการมองเห็นของผู้สูงอายุ ประชาชน จำนวน ๓,๐๐๐ อัน	๕๐๐,๐๐๐	๕๐๐,๐๐๐	๕๐๐,๐๐๐	๕๐๐,๐๐๐	๕๐๐,๐๐๐	ปีละ ๑ ครั้ง	ผู้สูงอายุ ประชาชน มี คุณภาพชีวิตที่ดีขึ้น	อบจ./ หน่วยงาน อื่นที่เกี่ยวข้อง

ที่	โครงการ	วัตถุประสงค์	เป้าหมาย (ผลผลิตของโครงการ)	งบประมาณ					ตัวชี้วัด (KPI)	ผลที่คาดว่าจะได้รับ	หน่วยงานที่จะขอ ประสาน
				๒๕๖๖ (บาท)	๒๕๖๗ (บาท)	๒๕๖๘ (บาท)	๒๕๖๙ (บาท)	๒๕๗๐ (บาท)			
๖	โครงการไม้เท้าเพื่อสุขภาพผู้สูงอายุ	เพื่อส่งเสริมคุณภาพชีวิตให้กับผู้สูงอายุในตำบล	จัดหาไม้เท้า ทั้ง ๑๔ หมู่บ้านๆ ละจำนวน ๒๐๐ อัน	๕๐๐,๐๐๐	๕๐๐,๐๐๐	๕๐๐,๐๐๐	๕๐๐,๐๐๐	๕๐๐,๐๐๐	ปีละ ๑ ครั้ง	ผู้สูงอายุ ประชาชน มีคุณภาพชีวิตที่ดีขึ้น	อบจ./ หน่วยงานอื่นที่เกี่ยวข้อง
๗	โครงการส่งเสริมการมีส่วนร่วมของชุมชนในการคัดแยกขยะที่ต้นทาง	เพื่อลดปริมาณขยะที่ต้นทางและปลูกสร้างจิตสำนึก	ประชาชนบ้านสร้างประทาย ๔ โรงเรียนในเขตพื้นที่ และ รร.อนุบาล ทต.วัดธาตุ	๔๐๐,๐๐๐	๔๐๐,๐๐๐	๔๐๐,๐๐๐	๔๐๐,๐๐๐	๔๐๐,๐๐๐	ปีละ ๑ ครั้ง	กลุ่มเป้าหมายมีความรู้และทักษะสามารถแยกและจัดการขยะแต่ละประเภทได้อย่างเหมาะสม ช่วยลดปริมาณขยะ สุขภาพอนามัยเกิดชุมชนต้นแบบ	อบจ./ หน่วยงานอื่นที่เกี่ยวข้อง
๘	โครงการส่งเสริมการมีส่วนร่วมการคัดแยกขยะ	เพื่อสนับสนุนตำบลลดปริมาณขยะโดยให้ประชาชนมีส่วนร่วม	ขยายผล ปีละ ๑ หมู่บ้าน (๑๔ หมู่บ้าน)	๕๐๐,๐๐๐	๕๐๐,๐๐๐	๕๐๐,๐๐๐	๕๐๐,๐๐๐	๕๐๐,๐๐๐	ธนาคารขยะต้นแบบจำนวนปีละ ๑ แห่ง	ตำบลมีปริมาณขยะลดลง ประชาชนมีสภาพแวดล้อมที่ดี มีธนาคารขยะตำบลต้นแบบ	อบจ./ หน่วยงานอื่นที่เกี่ยวข้อง
๙	โครงการขอรับสนับสนุนรถขยะแบบอัตโนมัติ	เพื่อให้บริการจัดเก็บขยะภายในตำบล	รถขยะแบบอัตโนมัติ จำนวน ๒ คัน ปีละ ๑ คัน	๓,๐๐๐,๐๐๐	-	-	๓,๐๐๐,๐๐๐	-	รถขยะจำนวนปีละ ๑ คัน	ประชาชนมีรถบริการจัดเก็บขยะในพื้นที่ตำบล	อบจ./ หน่วยงานอื่นที่เกี่ยวข้อง
๑๐	โครงการขยะกำจัดขยะมูลฝอยเพื่อผลิตกระแสไฟฟ้า	เพื่อกำจัดขยะภายในตำบล	ที่ตั้งโครงการ ม.๑๓ จำนวน ๑ แห่ง	-	-	-	-	๕,๐๐๐,๐๐๐	จำนวน ๑ แห่ง	ขยะในพื้นที่ตำบลลดลง	อบจ./ หน่วยงานอื่นที่เกี่ยวข้อง
รวม	จำนวน ๑๐ โครงการ			๕,๑๐๐,๐๐๐	๒,๑๐๐,๐๐๐	๒,๖๐๐,๐๐๐	๕,๑๐๐,๐๐๐	๓๕,๖๐๐,๐๐๐			

➤ แผนงานสังคมสงเคราะห์

ที่	โครงการ	วัตถุประสงค์	เป้าหมาย (ผลผลิตของโครงการ)	งบประมาณ					ตัวชี้วัด (KPI)	ผลที่คาดว่าจะได้รับ	หน่วยงานที่จะขอ ประสาน
				๒๕๖๖ (บาท)	๒๕๖๗ (บาท)	๒๕๖๘ (บาท)	๒๕๖๙ (บาท)	๒๕๗๐ (บาท)			
๑	โครงการส่งเสริมกลุ่มเกษตรกรแบบผสมผสาน	เพื่อส่งเสริมกลุ่มเกษตรกรให้มีรายได้เสริม	ส่งเสริมกลุ่มเกษตรกรทำเกษตรแบบผสมผสาน เช่น เลี้ยงโคพันธุ์ดี เลี้ยงไก่ดำ ฯลฯ	๒,๐๐๐,๐๐๐	๒,๐๐๐,๐๐๐	๒,๐๐๐,๐๐๐	๒,๐๐๐,๐๐๐	๒,๐๐๐,๐๐๐	จำนวนปีละ ๑ ครั้ง	กลุ่มเกษตรกรมีรายได้เพิ่มขึ้น	อบจ./ หน่วยงานอื่นที่เกี่ยวข้อง

ที่	โครงการ	วัตถุประสงค์	เป้าหมาย (ผลผลิตของโครงการ)	งบประมาณ					ตัวชี้วัด (KPI)	ผลที่คาดว่าจะได้รับ	หน่วยงานที่จะขอ ประสาน
				๒๕๖๖ (บาท)	๒๕๖๗ (บาท)	๒๕๖๘ (บาท)	๒๕๖๙ (บาท)	๒๕๗๐ (บาท)			
๒	โครงการส่งเสริมการเลี้ยงปลาบึกแบบ บ่อดิน	เพื่อส่งเสริมประชาชนในพื้นที่ให้ มีรายได้เสริม	ส่งเสริมประชาชนในพื้นที่ เลี้ยง ปลาบึกแบบบ่อดิน	๕,๐๐๐,๐๐๐	๕,๐๐๐,๐๐๐	๕,๐๐๐,๐๐๐	๕,๐๐๐,๐๐๐	๕,๐๐๐,๐๐๐	จำนวนปีละ ๑ ครั้ง	ประชาชนในพื้นที่มีรายได้ เพิ่มขึ้น	อบจ./ หน่วยงาน อื่นที่เกี่ยวข้อง
๓	โครงการเกษตรอินทรีย์แปลงใหญ่ศูนย์ เรียนรู้ต้นแบบ	เพื่อส่งเสริมประชาชนในพื้นที่ให้ มีรายได้เสริม	ส่งเสริมประชาชนในพื้นที่ทำ เกษตรอินทรีย์	๕,๐๐๐,๐๐๐	๕,๐๐๐,๐๐๐	๕,๐๐๐,๐๐๐	๕,๐๐๐,๐๐๐	๕,๐๐๐,๐๐๐	จำนวนปีละ ๑ ครั้ง	ประชาชนในพื้นที่มีรายได้ เพิ่มขึ้น	อบจ./ หน่วยงาน อื่นที่เกี่ยวข้อง
๔	โครงการโคกหนองนาโมเดล	เพื่อป้องกันและแก้ไขปัญหาภัย แล้ง และขับเคลื่อนปรัชญา เศรษฐกิจพอเพียง	สร้างแปลงการทำเกษตรตาม แนวทางโคกหนองนาโมเดล	๕,๐๐๐,๐๐๐	-	-	-	-	จำนวน ๑ แห่ง	ประชาชนมีพื้นที่กักเก็บน้ำ ในการทำเกษตร	อบจ./ หน่วยงาน อื่นที่เกี่ยวข้อง
๕	โครงการจัดตั้งสหกรณ์กลุ่มเกษตรกร ผู้ทำนา	เพื่อจัดตั้งสหกรณ์กลุ่มเกษตรกร ผู้ทำนา	จัดตั้งสหกรณ์กลุ่มเกษตรกรผู้ทำนา	๒๐,๐๐๐,๐๐๐	-	-	-	-	จำนวน ๑ แห่ง	ประชาชนมีสหกรณ์กลุ่ม เกษตรกรผู้ทำนา	อบจ./ หน่วยงาน อื่นที่เกี่ยวข้อง
๖	โครงการศูนย์เรียนรู้เศรษฐกิจพอเพียง	เพื่อส่งเสริม สร้างการเรียนรู้ เศรษฐกิจพอเพียง เกษตรทฤษฎี ใหม่	ศูนย์เรียนรู้เศรษฐกิจพอเพียง จำนวน ๑ แห่ง	-	-	๓๐,๐๐๐,๐๐๐	-	-	จำนวน ๑ แห่ง	มีศูนย์เรียนรู้ตามแนวทฤษฎี ปรัชญาเศรษฐกิจพอเพียง เป็นแหล่งเรียนรู้สำหรับ ประชาชนในพื้นที่	อบจ./ หน่วยงาน อื่นที่เกี่ยวข้อง
รวม	จำนวน ๖ โครงการ			๓๗,๐๐๐,๐๐๐	๑๒,๐๐๐,๐๐๐	๔๒,๐๐๐,๐๐๐	๑๒,๐๐๐,๐๐๐	๑๒,๐๐๐,๐๐๐			

➤ แผนงานสร้างความเข้มแข็งของชุมชน

ที่	โครงการ	วัตถุประสงค์	เป้าหมาย (ผลผลิตของโครงการ)	งบประมาณ					ตัวชี้วัด (KPI)	ผลที่คาดว่าจะได้รับ	หน่วยงาน รับผิดชอบหลัก
				๒๕๖๖ (บาท)	๒๕๖๗ (บาท)	๒๕๖๘ (บาท)	๒๕๖๙ (บาท)	๒๕๗๐ (บาท)			
๑	โครงการรณรงค์และเสริมสร้างความรู้ เกี่ยวกับประชาธิปไตยและการมีส่วนร่วม ของประชาชน	เพื่อรณรงค์และเสริมสร้างความรู้ เกี่ยวกับประชาธิปไตยและการมี ส่วนร่วมของประชาชน	จัดกิจกรรมรณรงค์ ให้กับ ประชาชนจำนวน ๓,๐๐๐ ครัวเรือน	๒๐๐,๐๐๐	๒๐๐,๐๐๐	๒๐๐,๐๐๐	๒๐๐,๐๐๐	๒๐๐,๐๐๐	ปีละ ๑ ครั้ง	ประชาชนมีความเกี่ยวกับ ประชาธิปไตยและการมีส่วนร่วม ร่วม	อบจ./ หน่วยงาน อื่นที่เกี่ยวข้อง
๒	โครงการอบรมเยาวชนห่างไกล ยาเสพติด	เพื่อให้เด็กและเยาวชนมีความรู้ และตระหนักถึงโทษยาเสพติด	อบรมเยาวชน ทั้ง ๑๔ หมู่บ้าน จำนวน ๓๐๐ คน	๕๐๐,๐๐๐	๕๐๐,๐๐๐	๕๐๐,๐๐๐	๕๐๐,๐๐๐	๕๐๐,๐๐๐	ปีละ ๑ ครั้ง	เยาวชนห่างไกลยาเสพติด	อบจ./ หน่วยงาน อื่นที่เกี่ยวข้อง

ที่	โครงการ	วัตถุประสงค์	เป้าหมาย (ผลผลิตของโครงการ)	งบประมาณ					ตัวชี้วัด (KPI)	ผลที่คาดว่าจะได้รับ	หน่วยงานที่จะขอ ประสาน
				๒๕๖๖ (บาท)	๒๕๖๗ (บาท)	๒๕๖๘ (บาท)	๒๕๖๙ (บาท)	๒๕๗๐ (บาท)			
๓	โครงการติดตั้งระบบกล้องวงจรปิด (CCTV) ภายในตำบล	เพื่อให้แหล่งอบายมุขและแหล่งมั่วสุมในหมู่บ้าน/ชุมชนลดลง	ติดตั้งระบบกล้องวงจรปิด (CCTV) ทั้ง ๑๔ หมู่บ้าน จำนวน ๕๐ จุด	๒,๐๐๐,๐๐๐	๒,๐๐๐,๐๐๐	๒,๐๐๐,๐๐๐	๒,๐๐๐,๐๐๐	๒,๐๐๐,๐๐๐	ระบบกล้องวงจรปิด ที่ติดตั้ง	ลดการแพร่ระบาดของยาเสพติดในหมู่บ้าน/ชุมชน	อบจ./ หน่วยงานอื่นที่เกี่ยวข้อง
๔	โครงการชุมชนปลอดภัยใช้ไฟฟ้าอย่างถูกวิธี	เพื่อส่งเสริม รมรงค์ ให้ประชาชนมีความปลอดภัยในชีวิตและทรัพย์สิน	อบรม รมรงค์ ให้ความรู้เกี่ยวกับการใช้ไฟฟ้าภายในตำบล จำนวน ปีละ ๓,๐๐๐ ครั้ง/เดือน	๓๐๐,๐๐๐	๓๐๐,๐๐๐	๓๐๐,๐๐๐	๓๐๐,๐๐๐	๓๐๐,๐๐๐	ปีละ ๑ ครั้ง	ประชาชนมีความรู้/มีปลอดภัย ในการใช้ไฟฟ้าได้อย่างถูกวิธี	อบจ./ หน่วยงานอื่นที่เกี่ยวข้อง
๕	โครงการจัดชุดเฝ้าระวังยาเสพติด/ความปลอดภัยในตำบล	เพื่อจัดชุดเฝ้าระวังยาเสพติด/ความปลอดภัยในตำบล	จัดชุดเฝ้าระวังฯ ทั้ง ๑๔ หมู่บ้าน จำนวน ๑๔๐ คน	๓๐๐,๐๐๐	๓๐๐,๐๐๐	๓๐๐,๐๐๐	๓๐๐,๐๐๐	๓๐๐,๐๐๐	ปีละ ๑ ครั้ง	ประชาชนมีความปลอดภัยห่างไกลยาเสพติด	อบจ./ หน่วยงานอื่นที่เกี่ยวข้อง
รวม	จำนวน ๕ โครงการ			๓,๓๐๐,๐๐๐	๓,๓๐๐,๐๐๐	๓,๓๐๐,๐๐๐	๓,๓๐๐,๐๐๐	๓,๓๐๐,๐๐๐			

แผนงานอุตสาหกรรมและโยธา

ที่	โครงการ	วัตถุประสงค์	เป้าหมาย (ผลผลิตของโครงการ)	งบประมาณ					ตัวชี้วัด (KPI)	ผลที่คาดว่าจะได้รับ	หน่วยงานที่จะขอ ประสาน
				๒๕๖๖ (บาท)	๒๕๖๗ (บาท)	๒๕๖๘ (บาท)	๒๕๖๙ (บาท)	๒๕๗๐ (บาท)			
๑	ก่อสร้างสวนสาธารณะ เฉลิมพระเกียรติ บึงหนองคาย	เพื่อเป็นสถานที่ออกกำลังกายและเป็นแหล่งท่องเที่ยวแห่งใหม่ในจังหวัดหนองคายเป็นสถานที่จัดกิจกรรมต่างๆ	สวนสาธารณะ เฉลิมพระเกียรติ บึงหนองคาย จำนวน ๑ แห่ง	๔๐,๐๐๐,๐๐๐	-	-	-	-	จำนวน ๑ แห่ง	ประชาชนมีสถานที่ออกกำลังกายและเป็นแหล่งท่องเที่ยวแห่งใหม่ในจังหวัดหนองคายเป็นสถานที่จัดกิจกรรมต่างๆ	อบจ./ หน่วยงานอื่นที่เกี่ยวข้อง
๒	ก่อสร้างสนามฟุตบอลบึงหนองคาย	เพื่อให้บึงหนองคายเป็นสถานที่ท่องเที่ยวและสถานที่พักผ่อน, ออกกำลังกาย	สนามฟุตบอลบึงหนองคาย จำนวน ๑ แห่ง	๓,๐๐๐,๐๐๐	-	-	-	-	จำนวน ๑ แห่ง	ประชาชนมีสถานที่สำหรับออกกำลังกาย	อบจ./ หน่วยงานอื่นที่เกี่ยวข้อง
๓	ก่อสร้างสนามกีฬาบึงหนองคาย	เพื่อให้บึงหนองคายเป็นสถานที่ท่องเที่ยวและสถานที่พักผ่อน, ออกกำลังกาย	สนามกีฬาบึงหนองคาย จำนวน ๑ แห่ง	๕,๐๐๐,๐๐๐	-	-	-	-	จำนวน ๑ แห่ง	ประชาชนมีสถานที่สำหรับออกกำลังกาย	อบจ./ หน่วยงานอื่นที่เกี่ยวข้อง
๔	ก่อสร้างอาคารศูนย์จำหน่ายสินค้า	เพื่อพัฒนาสภาพแวดล้อมภายในชุมชนให้มีความสวยงามเป็นระเบียบเรียบร้อยน่าอยู่	ก่อสร้างอาคารศูนย์จำหน่ายสินค้าที่บริเวณบึงหนองคาย	๓,๐๐๐,๐๐๐	-	-	-	-	จำนวน ๑ แห่ง	มีอาคารจำหน่ายสินค้า ที่บริเวณบึงหนองคาย	อบจ./ หน่วยงานอื่นที่เกี่ยวข้อง
๕	ก่อสร้างศูนย์พัฒนาคุณภาพชีวิตผู้สูงอายุ ผู้พิการ และนันทนาการ	เพื่อส่งเสริมและพัฒนาคุณภาพชีวิตผู้สูงอายุ ผู้พิการ	จัดตั้งศูนย์พัฒนาคุณภาพชีวิตผู้สูงอายุ ผู้พิการ และนันทนาการ	๒๐,๐๐๐,๐๐๐	-	-	-	-	จำนวน ๑ ศูนย์	มีศูนย์ให้บริการส่งเสริมและพัฒนาคุณภาพชีวิตผู้สูงอายุ ผู้พิการ	อบจ./ หน่วยงานอื่นที่เกี่ยวข้อง

ที่	โครงการ	วัตถุประสงค์	เป้าหมาย (ผลผลิตของโครงการ)	งบประมาณ					ตัวชี้วัด (KPI)	ผลที่คาดว่าจะได้รับ	หน่วยงานที่จะขอ ประสาน
				๒๕๖๖ (บาท)	๒๕๖๗ (บาท)	๒๕๖๘ (บาท)	๒๕๖๙ (บาท)	๒๕๗๐ (บาท)			
๖	ก่อสร้างลานกีฬาหนองผือ หมู่ที่ ๑	เพื่อส่งเสริมสุขภาพอนามัยเป็นสถานที่ออกกำลังกาย	ลานกีฬาบริเวณหนองผือ	๒,๐๐๐,๐๐๐	-	-	-	-	จำนวน ๑ แห่ง	ประชาชนมีสถานที่สำหรับออกกำลังกาย	อบจ./ หน่วยงานอื่นที่เกี่ยวข้อง
๗	โครงการปรับปรุงภูมิทัศน์บึงหนองคาย	เพื่อพัฒนาสภาพแวดล้อมภายในชุมชนให้มีความสวยงามเป็นระเบียบเรียบร้อยน่าอยู่	ปรับปรุงภูมิทัศน์บึงหนองคาย	-	๕๐,๐๐๐,๐๐๐	-	-	-	จำนวน ๑ แห่ง	สภาพแวดล้อมบึงหนองคายสวยงามและเรียบร้อย	อบจ./ หน่วยงานอื่นที่เกี่ยวข้อง
๘	โครงการปรับปรุงภูมิทัศน์บริเวณหลวงพ่อดำ	เพื่อพัฒนาสภาพแวดล้อมภายในชุมชนให้มีความสวยงามเป็นระเบียบเรียบร้อยน่าอยู่	ปรับปรุงภูมิทัศน์บริเวณหลวงพ่อดำ	-	๕,๐๐๐,๐๐๐	-	-	-	จำนวน ๑ แห่ง	สภาพแวดล้อมบริเวณหลวงพ่อดำ สวยงามและเรียบร้อย	อบจ./ หน่วยงานอื่นที่เกี่ยวข้อง
๙	ก่อสร้างลานกีฬาหมู่บ้าน หมู่ที่ ๘ บ้านโพนงาน	เพื่อส่งเสริมสุขภาพอนามัยเป็นสถานที่ออกกำลังกาย	ลานกีฬาหมู่บ้าน ดอนปู่ตา จำนวน ๑ แห่ง	-	๓,๐๐๐,๐๐๐	-	-	-	จำนวน ๑ แห่ง	ประชาชนมีสถานที่สำหรับออกกำลังกาย	อบจ./ หน่วยงานอื่นที่เกี่ยวข้อง
๑๐	ก่อสร้างลานเอนกประสงค์ หมู่ที่ ๘ บ้านโพนงาน	เพื่อส่งเสริมสุขภาพอนามัยเป็นสถานที่ออกกำลังกาย	ลานเอนกประสงค์ หนองเสียดาย จำนวน ๑ แห่ง	-	-	-	-	๓,๐๐๐,๐๐๐	จำนวน ๑ แห่ง	ประชาชนมีสถานที่สำหรับออกกำลังกาย	อบจ./ หน่วยงานอื่นที่เกี่ยวข้อง
๑๑	ก่อสร้างสวนสาธารณะหนองบ่ออก หมู่ที่ ๙ บ้านนาคลอง	เพื่อส่งเสริมสุขภาพอนามัยเป็นสถานที่ออกกำลังกาย และพักผ่อน	สวนสาธารณะหนองบ่ออก หมู่ที่ ๙ จำนวน ๑ แห่ง	-	-	-	-	๒,๐๐๐,๐๐๐	จำนวน ๑ แห่ง	ประชาชนมีสถานที่สำหรับออกกำลังกาย	อบจ./ หน่วยงานอื่นที่เกี่ยวข้อง
๑๒	ก่อสร้างลานกีฬาพร้อมเครื่องออกกำลังกาย หมู่ที่ ๑๐ บ้านสร้างประทาย	เพื่อส่งเสริมสุขภาพอนามัยเป็นสถานที่ออกกำลังกาย	ลานกีฬาพร้อมเครื่องออกกำลังกาย ข้างหลังน้ำประปา	-	-	-	-	๓,๐๐๐,๐๐๐	จำนวน ๑ แห่ง	ประชาชนมีสถานที่สำหรับออกกำลังกาย	อบจ./ หน่วยงานอื่นที่เกี่ยวข้อง
๑๓	ก่อสร้างลานกีฬาพร้อมเครื่องออกกำลังกาย หมู่ที่ ๑๑ บ้านวังยางเหนือ	เพื่อส่งเสริมสุขภาพอนามัยเป็นสถานที่ออกกำลังกาย	ลานกีฬาพร้อมเครื่องออกกำลังกายและชุดอุปกรณ์การเล่นกีฬา	-	-	-	-	๓,๐๐๐,๐๐๐	จำนวน ๑ แห่ง	ประชาชนมีสถานที่สำหรับออกกำลังกาย	อบจ./ หน่วยงานอื่นที่เกี่ยวข้อง
๑๔	โครงการก่อสร้างลานกีฬาพร้อมอุปกรณ์กีฬา ม.๓	เพื่อส่งเสริมสุขภาพอนามัยเป็นสถานที่ออกกำลังกาย	ลานกีฬาพร้อมอุปกรณ์ ม.๓	-	-	-	-	๓,๐๐๐,๐๐๐	จำนวน ๑ แห่ง	ประชาชนมีสถานที่สำหรับออกกำลังกาย	อบจ./ หน่วยงานอื่นที่เกี่ยวข้อง
๑๕	โครงการก่อสร้างลานกีฬาพร้อมอุปกรณ์กีฬา ม.๖	เพื่อส่งเสริมสุขภาพอนามัยเป็นสถานที่ออกกำลังกาย	ลานกีฬาพร้อมอุปกรณ์ ม.๖	-	-	-	-	๓,๐๐๐,๐๐๐	จำนวน ๑ แห่ง	ประชาชนมีสถานที่สำหรับออกกำลังกาย	อบจ./ หน่วยงานอื่นที่เกี่ยวข้อง

ที่	โครงการ	วัตถุประสงค์	เป้าหมาย (ผลผลิตของโครงการ)	งบประมาณ					ตัวชี้วัด (KPI)	ผลที่คาดว่าจะได้รับ	หน่วยงานที่จะขอ ประสาน
				๒๕๖๖ (บาท)	๒๕๖๗ (บาท)	๒๕๖๘ (บาท)	๒๕๖๙ (บาท)	๒๕๗๐ (บาท)			
๑๖	โครงการก่อสร้างลานกีฬา/สนามกีฬา ภายในตำบล	เพื่อส่งเสริมสุขภาพอนามัยเป็น สถานที่ออกกำลังกาย ห่างไกลยา เสพติด	ก่อสร้างสนามกีฬา/ลานกีฬา ใน พื้นที่ตำบล อุดรภูมิกีฬา	๑๐,๐๐๐,๐๐๐	๑๐,๐๐๐,๐๐๐	๑๐,๐๐๐,๐๐๐	๑๐,๐๐๐,๐๐๐	๑๐,๐๐๐,๐๐๐	จำนวนปีละ ๑ แห่ง	ประชาชนมีสถานที่สำหรับ ออกกำลังกาย	อบจ./ หน่วยงาน อื่นที่เกี่ยวข้อง
๑๗	ก่อสร้างศาลาประชาคมหมู่บ้าน ภายใน ตำบล	เพื่อให้หมู่บ้านมีสถานที่ในการ จัดกิจกรรมต่างๆ	ก่อสร้างศาลาประชาคมหมู่บ้าน ภายในตำบล	๑,๐๐๐,๐๐๐	๑,๐๐๐,๐๐๐	๑,๐๐๐,๐๐๐	๑,๐๐๐,๐๐๐	๑,๐๐๐,๐๐๐	จำนวนปี ๑ แห่ง	ชุมชนมีความสะดวกในการ จัดกิจกรรมอันในหมู่บ้าน	อบจ./ หน่วยงาน อื่นที่เกี่ยวข้อง
๑๘	ก่อสร้างสนามกีฬาต่อต้านยาเสพติด ภายในตำบลวัดธาตุ	เพื่อส่งเสริมสุขภาพอนามัยเป็น สถานที่ออกกำลังกาย	ก่อสร้างสนามกีฬาต่อต้านยาเสพติด ภายในตำบลวัดธาตุ	๓,๐๐๐,๐๐๐	๓,๐๐๐,๐๐๐	๓,๐๐๐,๐๐๐	๓,๐๐๐,๐๐๐	๓,๐๐๐,๐๐๐	จำนวนปีละ ๑ แห่ง	ประชาชนมีสถานที่สำหรับ ออกกำลังกาย	อบจ./ หน่วยงาน อื่นที่เกี่ยวข้อง
๑๙	ก่อสร้างลานกีฬาต่อต้านยาเสพติด ภายในตำบลวัดธาตุ	เพื่อส่งเสริมสุขภาพอนามัยเป็น สถานที่ออกกำลังกาย	ก่อสร้างลานกีฬาต่อต้านยาเสพติด ภายในตำบลวัดธาตุ	๒,๐๐๐,๐๐๐	๒,๐๐๐,๐๐๐	๒,๐๐๐,๐๐๐	๒,๐๐๐,๐๐๐	๒,๐๐๐,๐๐๐	จำนวนปีละ ๑ แห่ง	ประชาชนมีสถานที่สำหรับ ออกกำลังกาย	อบจ./ หน่วยงาน อื่นที่เกี่ยวข้อง
๒๐	โครงการก่อสร้างศาลาประชาคมหมู่บ้าน ม.๑๔	เพื่อให้หมู่บ้านมีสถานที่ในการ จัดกิจกรรมต่างๆ	ก่อสร้างศาลาประชาคม จำนวน ๑ แห่ง	-	-	-	-	๑,๐๐๐,๐๐๐	จำนวน ๑ แห่ง	ประชาชนได้รับข่าวสารทาง ราชการได้อย่างรวดเร็วและ ทันต่อเหตุการณ์ปัจจุบัน	อบจ./ หน่วยงาน อื่นที่เกี่ยวข้อง
๒๑	ก่อสร้างลานกีฬาหมู่บ้าน หมู่ที่ ๗ บ้าน เปิดน้อย	เพื่อส่งเสริมสุขภาพอนามัยเป็น สถานที่ออกกำลังกาย	ลานกีฬาหมู่บ้าน	-	-	-	-	๓,๐๐๐,๐๐๐	จำนวน ๑ แห่ง	ประชาชนมีสถานที่สำหรับ ออกกำลังกาย	อบจ./ หน่วยงาน อื่นที่เกี่ยวข้อง
รวม	จำนวน ๒๑ โครงการ			๔๙,๐๐๐,๐๐๐	๗๔,๐๐๐,๐๐๐	๑๖,๐๐๐,๐๐๐	๑๖,๐๐๐,๐๐๐	๓๗,๐๐๐,๐๐๐			

➤แผนงานเกษตร

ที่	โครงการ	วัตถุประสงค์	เป้าหมาย (ผลผลิตของโครงการ)	งบประมาณ					ตัวชี้วัด (KPI)	ผลที่คาดว่าจะได้รับ	หน่วยงานที่จะขอ ประสาน
				๒๕๖๖ (บาท)	๒๕๖๗ (บาท)	๒๕๖๘ (บาท)	๒๕๖๙ (บาท)	๒๕๗๐ (บาท)			
๑	โครงการอนุรักษ์พันธุกรรมพืชอัน เนื่องมาจากพระราชดำริ สมเด็จพระ กนิษฐาธิราชเจ้า กรมสมเด็จพระเทพ รัตนราชสุดาฯ สยามบรมราชกุมารี (อพ.สธ.)	เพื่อให้ประชาชนเข้าใจและเห็น ความสำคัญของพันธุกรรมพืช และร่วมคิดร่วมปฏิบัติ จนเกิด ผลประโยชน์ต่อการใช้ทรัพยากร ร่วมกัน	สำรวจ เก็บรวบรวม ทำรหัสพิกัด พันธุกรรมทรัพยากรธรรมชาติ ภูมิปัญญาท้องถิ่นในพื้นที่	๕,๐๐๐,๐๐๐	๕,๐๐๐,๐๐๐	๕,๐๐๐,๐๐๐	๕,๐๐๐,๐๐๐	๕,๐๐๐,๐๐๐	ปีละ ๑ ครั้ง	ประชาชนมีเข้าใจถึง ความสำคัญและประโยชน์ ของพันธุกรรมพืช	อบจ./ หน่วยงาน อื่นที่เกี่ยวข้อง
รวม	จำนวน ๑ โครงการ			๕,๐๐๐,๐๐๐	๕,๐๐๐,๐๐๐	๕,๐๐๐,๐๐๐	๕,๐๐๐,๐๐๐	๕,๐๐๐,๐๐๐			

รายละเอียดโครงการพัฒนา
แผนพัฒนาพัฒนาท้องถิ่น (พ.ศ.๒๕๖๖-๒๕๗๐)
สำหรับ โครงการที่เกี่วข้องขององค์กรปกครองส่วนท้องถิ่น
เทศบาลตำบลวัดธาตุ อำเภอเมืองหนองคาย จังหวัดหนองคาย

ก.ยุทธศาสตร์จังหวัดที่ ๕ พัฒนาระบบการให้บริการประชาชนสู่มาตรฐานสากล

ข.ยุทธศาสตร์การพัฒนาของ อปท.ในเขตจังหวัดที่ ๔ การปรับปรุงการบริหารจัดการภายในองค์กรปกครองส่วนท้องถิ่น

ยุทธศาสตร์การพัฒนาที่ ๔ การพัฒนาระบบการบริหารจัดการ

➤ **แผนงานอุตสาหกรรมและการโยธา**

ที่	โครงการ	วัตถุประสงค์	เป้าหมาย (ผลผลิตของโครงการ)	งบประมาณ					ตัวชี้วัด (KPI)	ผลที่คาดว่าจะได้รับ	หน่วยงานที่จะ ขอประสาน
				๒๕๖๖ (บาท)	๒๕๖๗ (บาท)	๒๕๖๘ (บาท)	๒๕๖๙ (บาท)	๒๕๗๐ (บาท)			
๑	โครงการปรับปรุง ต่อเติมอาคาร เอนกประสงค์	เพื่อปรับปรุง ต่อเติมสำนักงาน เทศบาลให้ประชาชนได้รับความ สะดวกในการบริการ	ปรับปรุง ต่อเติมอาคารเอนกประสงค์	-	๑,๐๐๐,๐๐๐	-	-	-	จำนวน ๑ แห่ง	ประชาชนได้รับความสะดวก ในการบริการเป็นระเบียบ เรียบร้อย	อบจ./ หน่วยงาน อื่นที่เกี่ยวข้อง
๒	ก่อสร้างอาคารเอนกประสงค์	เพื่อก่อสร้างอาคารเอนกประสงค์ ในการบริการประชาชนได้รับความ สะดวก	ก่อสร้างอาคารเอนกประสงค์	๘,๐๐๐,๐๐๐	-	-	-	-	จำนวน ๑ แห่ง	ประชาชนได้รับความสะดวก ในการบริการเป็นระเบียบ เรียบร้อย	อบจ./ หน่วยงาน อื่นที่เกี่ยวข้อง
๓	โครงการขอรับสนับสนุนรถตัดหญ้า ชุดหลัง	เพื่อใช้ในการบริหารจัดการในการ ขุดลอกต่างๆ ในเขตตำบล	รถตัดหญ้าชุดหลัง ชนิดขับเคลื่อน ๔ ล้อ จำนวน ๑ คัน	-	๓,๕๒๐,๐๐๐		-	-	จำนวน ๑ คัน	การขุดลอกคลองต่างๆ ของ เทศบาล จะมีความรวดเร็ว และสะดวกมากยิ่งขึ้น	อบจ./ หน่วยงาน อื่นที่เกี่ยวข้อง
๔	โครงการขอรับสนับสนุนรถฟาร์ม แทรกเตอร์	เพื่อใช้ในการบริหารจัดการในด้าน งานก่อสร้างต่างๆ ในเขตตำบล	รถฟาร์มแทรกเตอร์ ชนิดขับเคลื่อน ๔ ล้อ ขนาด ๔๐ แรงม้า พร้อมอุปกรณ์ จำนวน ๑ คัน	-	-	๗๐๐,๐๐๐	-	-	จำนวน ๑ คัน	งานด้านก่อสร้างต่างๆ สามารถดำเนินการได้ รวดเร็วและสะดวกมากยิ่งขึ้น	อบจ./ หน่วยงาน อื่นที่เกี่ยวข้อง
รวม	จำนวน ๔ โครงการ			๘,๐๐๐,๐๐๐	๔,๕๒๐,๐๐๐	๗๐๐,๐๐๐	๐	๐			

➤ **แผนงานรักษาความสงบภายใน**

ที่	โครงการ	วัตถุประสงค์	เป้าหมาย (ผลผลิตของโครงการ)	งบประมาณ					ตัวชี้วัด (KPI)	ผลที่คาดว่าจะได้รับ	หน่วยงานที่จะ ขอประสาน
				๒๕๖๖ (บาท)	๒๕๖๗ (บาท)	๒๕๖๘ (บาท)	๒๕๖๙ (บาท)	๒๕๗๐ (บาท)			
๑	โครงการขอรับสนับสนุนรถบรรทุกน้ำ ขนาด ๖,๐๐๐ ลิตร	เพื่อแก้ไขปัญหาภัยแล้งและใช้ใน การป้องกันและบรรเทาสาธารณ ภัยในพื้นที่ตำบลวัดธาตุ	รถบรรทุกน้ำ ขนาด ๖,๐๐๐ ลิตร จำนวน ๑ คัน	-	-	-	-	๒,๗๐๐,๐๐๐	จำนวน ๑ คัน	แก้ไขปัญหาภัยแล้งและใช้ ในการป้องกันและบรรเทา สาธารณภัยในพื้นที่ตำบลวัด ธาตุ	อบจ./ หน่วยงาน อื่นที่เกี่ยวข้อง
รวม	จำนวน ๑ โครงการ			-	-	-	-	๒,๗๐๐,๐๐๐			

บัญชีครุภัณฑ์
แผนพัฒนาพัฒนาท้องถิ่น (พ.ศ.๒๕๖๖-๒๕๗๐)
เทศบาลตำบลวัดธาตุ อำเภอเมืองหนองคาย จังหวัดหนองคาย

ที่	แผนงาน	หมวด	ประเภท	เป้าหมาย (ผลผลิตของครุภัณฑ์)	งบประมาณ					หน่วยงาน รับผิดชอบหลัก
					๒๕๖๖ (บาท)	๒๕๖๗ (บาท)	๒๕๖๘ (บาท)	๒๕๖๙ (บาท)	๒๕๗๐ (บาท)	
๑	บริหารงานทั่วไป	ค่าครุภัณฑ์	ครุภัณฑ์สำนักงาน	ซุ้มเฉลิมพระเกียรติ จำนวน ๓ ชุด	-	-	-	-	๓๐๐,๐๐๐	สำนักปลัด
๒	บริหารงานทั่วไป	ค่าครุภัณฑ์	ครุภัณฑ์งานบ้านงานครัว	เครื่องตัดหญ้าแบบข้อแข็ง จำนวน ๔ เครื่อง	๓๘,๐๐๐	-	-	-	-	สำนักปลัด
๓	บริหารงานทั่วไป	ค่าครุภัณฑ์	ครุภัณฑ์งานบ้านงานครัว	เครื่องตัดหญ้าแบบล้อจักรยาน จำนวน ๒ เครื่อง	๒๔,๐๐๐	-	-	-	-	สำนักปลัด
๔	บริหารงานทั่วไป	ค่าครุภัณฑ์	ครุภัณฑ์งานบ้านงานครัว	เครื่องตัดแต่งกิ่งไม้ ขนาด ๒๒ นิ้ว จำนวน ๒ เครื่อง	๒๒,๐๐๐	-	-	-	-	สำนักปลัด
๕	บริหารงานทั่วไป	ค่าครุภัณฑ์	ครุภัณฑ์ยานพาหนะและขนส่ง	จัดหารถจักรยานยนต์ ขนาด ๑๑๐ ซีซี เกียร์ ธรรมดา จำนวน ๒ คัน ปีละ ๑ คัน	๔๔,๐๐๐	-	๔๔,๐๐๐	-	-	กองคลัง
๖	รักษาความสงบภายใน	ค่าครุภัณฑ์	ครุภัณฑ์ยานพาหนะและขนส่ง	รถบรรทุกน้ำ ขนาด ๖,๐๐๐ ลิตร จำนวน ๑ คัน	๒,๗๐๐,๐๐๐	-	-	-	-	สำนักปลัด
๗	รักษาความสงบภายใน	ค่าครุภัณฑ์	ครุภัณฑ์การเกษตร	รถฟาร์มแทรกเตอร์ ชนิดขับเคลื่อน ๔ ล้อ ขนาด ๔๐ แรงม้า พร้อมอุปกรณ์ จำนวน ๑ คัน	๗๐๐,๐๐๐	-	-	-	-	สำนักปลัด
๘	การศึกษา	ค่าครุภัณฑ์	ครุภัณฑ์ยานพาหนะและขนส่ง	รถโดยสารขนาด ๑๒ ที่นั่ง (ดีเซล) จำนวน ๑ คัน	-	-	-	-	๑,๒๐๐,๐๐๐	ศึกษา

ที่	แผนงาน	หมวด	ประเภท	เป้าหมาย (ผลผลิตของครุภัณฑ์)	งบประมาณ					หน่วยงาน รับผิดชอบหลัก
					๒๕๖๖ (บาท)	๒๕๖๗ (บาท)	๒๕๖๘ (บาท)	๒๕๖๙ (บาท)	๒๕๗๐ (บาท)	
๙	แผนงานสาธารณสุข	ค่าครุภัณฑ์	ครุภัณฑ์ยานพาหนะและขนส่ง	รถบรรทุกขยะ ขนาด ๖ ตัน แบบอัดท้าย จำนวน ๑ คัน	-	-	-	๒,๔๐๐,๐๐๐	-	กองสาธารณสุขและ สิ่งแวดล้อม
๑๐	แผนงานสาธารณสุข	ครุภัณฑ์	ครุภัณฑ์กีฬา	เครื่องออกกำลังกาย พร้อมอุปกรณ์ บ้านทิพย์ ธานี	๑๐๐,๐๐๐	-	-	-	-	กองสาธารณสุขและ สิ่งแวดล้อม
๑๑	แผนงานสาธารณสุข	ครุภัณฑ์	ครุภัณฑ์กีฬา	เครื่องออกกำลังกาย พร้อมอุปกรณ์ บึง หนองคาย	๔๐๐,๐๐๐	-	-	-	-	กองสาธารณสุขและ สิ่งแวดล้อม
๑๒	แผนงานสาธารณสุข	ครุภัณฑ์	ครุภัณฑ์เกษตร	เครื่องพ่นยา จำนวน ๔ เครื่อง	-	๒๔๐,๐๐๐	-	-	-	กองสาธารณสุขและ สิ่งแวดล้อม
รวม					๕,๐๒๘,๐๐๐	๒๔๐,๐๐๐	๕๔,๐๐๐	๒,๔๐๐,๐๐๐	๑,๕๐๐,๐๐๐	

บัญชีครุภัณฑ์
แผนพัฒนาพัฒนาท้องถิ่น (พ.ศ.๒๕๖๖-๒๕๗๐)
เทศบาลตำบลวัดธาตุ อำเภอเมืองหนองคาย จังหวัดหนองคาย

ที่	แผนงาน	หมวด	ประเภท	เป้าหมาย (ผลผลิตของครุภัณฑ์)	งบประมาณ					หน่วยงาน รับผิดชอบหลัก
					๒๕๖๖ (บาท)	๒๕๖๗ (บาท)	๒๕๖๘ (บาท)	๒๕๖๙ (บาท)	๒๕๗๐ (บาท)	
๑	บริหารงานทั่วไป	ค่าครุภัณฑ์	ครุภัณฑ์สำนักงาน	ซุ้มเฉลิมพระเกียรติ จำนวน ๓ ชุด	-	-	-	-	๓๐๐,๐๐๐	สำนักปลัด
๒	บริหารงานทั่วไป	ค่าครุภัณฑ์	ครุภัณฑ์งานบ้านงานครัว	เครื่องตัดหญ้าแบบข้อแข็ง จำนวน ๔ เครื่อง	๓๘,๐๐๐	-	-	-	-	สำนักปลัด
๓	บริหารงานทั่วไป	ค่าครุภัณฑ์	ครุภัณฑ์งานบ้านงานครัว	เครื่องตัดหญ้าแบบล้อจักรยาน จำนวน ๒ เครื่อง	๒๔,๐๐๐	-	-	-	-	สำนักปลัด
๔	บริหารงานทั่วไป	ค่าครุภัณฑ์	ครุภัณฑ์งานบ้านงานครัว	เครื่องตัดแต่งกิ่งไม้ ขนาด ๒๒ นิ้ว จำนวน ๒ เครื่อง	๒๒,๐๐๐	-	-	-	-	สำนักปลัด
๕	บริหารงานทั่วไป	ค่าครุภัณฑ์	ครุภัณฑ์ยานพาหนะและขนส่ง	จัดหารถจักรยานยนต์ ขนาด ๑๑๐ ซีซี เกียร์ ธรรมดา จำนวน ๒ คัน ปีละ ๑ คัน	๔๔,๐๐๐	-	๔๔,๐๐๐	-	-	กองคลัง
๖	รักษาความสงบภายใน	ค่าครุภัณฑ์	ครุภัณฑ์ยานพาหนะและขนส่ง	รถบรรทุกน้ำ ขนาด ๖,๐๐๐ ลิตร จำนวน ๑ คัน	๒,๗๐๐,๐๐๐	-	-	-	-	สำนักปลัด
๗	รักษาความสงบภายใน	ค่าครุภัณฑ์	ครุภัณฑ์การเกษตร	รถฟาร์มแทรกเตอร์ ชนิดขับเคลื่อน ๔ ล้อ ขนาด ๔๐ แรงม้า พร้อมอุปกรณ์ จำนวน ๑ คัน	๗๐๐,๐๐๐	-	-	-	-	สำนักปลัด
๘	การศึกษา	ค่าครุภัณฑ์	ครุภัณฑ์ยานพาหนะและขนส่ง	รถโดยสารขนาด ๑๒ ที่นั่ง (ดีเซล) จำนวน ๑ คัน	-	-	-	-	๑,๒๐๐,๐๐๐	ศึกษา

ที่	แผนงาน	หมวด	ประเภท	เป้าหมาย (ผลผลิตของครุภัณฑ์)	งบประมาณ					หน่วยงาน รับผิดชอบหลัก
					๒๕๖๖ (บาท)	๒๕๖๗ (บาท)	๒๕๖๘ (บาท)	๒๕๖๙ (บาท)	๒๕๗๐ (บาท)	
๙	แผนงานสาธารณสุข	ค่าครุภัณฑ์	ครุภัณฑ์ยานพาหนะและขนส่ง	รถบรรทุกขยะ ขนาด ๖ ตัน แบบอัดท้าย จำนวน ๑ คัน	-	-	-	๒,๔๐๐,๐๐๐	-	กองสาธารณสุขและ สิ่งแวดล้อม
๑๐	แผนงานสาธารณสุข	ครุภัณฑ์	ครุภัณฑ์กีฬา	เครื่องออกกำลังกาย พร้อมอุปกรณ์ บ้านทิพย์ ธานี	๑๐๐,๐๐๐	-	-	-	-	กองสาธารณสุขและ สิ่งแวดล้อม
๑๑	แผนงานสาธารณสุข	ครุภัณฑ์	ครุภัณฑ์กีฬา	เครื่องออกกำลังกาย พร้อมอุปกรณ์ บึง หนองคาย	๔๐๐,๐๐๐	-	-	-	-	กองสาธารณสุขและ สิ่งแวดล้อม
๑๒	แผนงานสาธารณสุข	ครุภัณฑ์	ครุภัณฑ์เกษตร	เครื่องพ่นยา จำนวน ๔ เครื่อง	-	๒๔๐,๐๐๐	-	-	-	กองสาธารณสุขและ สิ่งแวดล้อม
รวม					๕,๐๒๘,๐๐๐	๒๔๐,๐๐๐	๕๔,๐๐๐	๒,๔๐๐,๐๐๐	๑,๕๐๐,๐๐๐	

ส่วนที่ ๔ การติดตามและประเมินผล

๔.๑ การติดตามและประเมินผลยุทธศาสตร์

ตามพระราชบัญญัติกำหนดแผนและขั้นตอนการกระจายอำนาจให้แก่องค์กรปกครองส่วนท้องถิ่น พ.ศ. ๒๕๔๒ ได้กำหนดให้องค์กรปกครองส่วนท้องถิ่น มีอำนาจและหน้าที่ในการจัดทำแผนพัฒนาท้องถิ่นของตนเอง โดยในการจัดทำแผนพัฒนาขององค์กรปกครองส่วนท้องถิ่นนั้น จะต้องดำเนินการตามระเบียบกระทรวงมหาดไทย ว่าด้วยการจัดทำแผนพัฒนาขององค์กรปกครองส่วนท้องถิ่น พ.ศ. ๒๕๔๘ และที่แก้ไขเพิ่มเติมถึง (ฉบับที่ ๓) พ.ศ. ๒๕๖๑ ทั้งนี้ แผนพัฒนาท้องถิ่นจะต้องสอดคล้องกับแผนพัฒนาจังหวัด ยุทธศาสตร์การพัฒนาขององค์กรปกครองส่วนท้องถิ่นในเขตจังหวัด แผนพัฒนาอำเภอ แผนพัฒนาตำบล แผนพัฒนาหมู่บ้านหรือแผนชุมชน อันมีลักษณะเป็นการกำหนดรายละเอียดแผนงาน ดังนั้น จึงต้องมีการกำหนดยุทธศาสตร์การพัฒนาขององค์กรปกครองส่วนท้องถิ่นในเขตจังหวัดขึ้น ตามกระบวนการพิจารณาจากประชาคมท้องถิ่นระดับจังหวัด ร่วมกับคณะกรรมการพัฒนาองค์การบริหารส่วนจังหวัด คณะกรรมการประสานแผนพัฒนาท้องถิ่นระดับจังหวัด ผู้แทนองค์กรปกครองส่วนท้องถิ่นในเขตจังหวัด ร่วมกันจัดทำ ทบทวน หรือเปลี่ยนแปลงยุทธศาสตร์การพัฒนาขององค์กรปกครองส่วนท้องถิ่นในเขตจังหวัด เพื่อให้การจัดทำแผนพัฒนาขององค์กรปกครองส่วนท้องถิ่นเกิดประสิทธิภาพ ประสิทธิผล โดยนำยุทธศาสตร์การพัฒนาขององค์กรปกครองส่วนท้องถิ่นในเขตจังหวัดไปใช้เป็นแนวทางในการจัดทำแผนพัฒนาท้องถิ่นของตนเองได้ต่อไป และเพื่อให้สามารถบูรณาการกับแผนพัฒนาจังหวัด แผนปฏิบัติการประจำปีของจังหวัดและตอบสนองความต้องการของประชาชนอันจะนำไปสู่การจัดทำงบประมาณ ที่มีประสิทธิภาพในท้องถิ่นได้อย่างแท้จริง เป็นเครื่องมือในการพัฒนาท้องถิ่นให้เข้มแข็ง เกิดประโยชน์สูงสุดต่อประชาชนในท้องถิ่น

ดังนั้น องค์กรปกครองส่วนท้องถิ่น จึงต้องกำหนดยุทธศาสตร์การพัฒนาขององค์กรปกครองส่วนท้องถิ่นให้สอดคล้องยุทธศาสตร์การพัฒนาขององค์กรปกครองส่วนท้องถิ่นในเขตจังหวัด เพื่อนำไปสู่การบูรณาการร่วมกัน ให้เกิดความสอดคล้องกับแผนพัฒนาจังหวัด สามารถเชื่อมโยงไปสู่แผนพัฒนากลุ่มจังหวัด แผนพัฒนาภาค แผนพัฒนาเศรษฐกิจและสังคมแห่งชาติ ฉบับที่ ๑๒ แผนยุทธศาสตร์ชาติ ๒๐ ปี ไทยแลนด์ ๔.๐ และในการจัดทำแผนพัฒนาท้องถิ่น (พ.ศ. ๒๕๖๖ – ๒๕๗๐) จะต้องมีการติดตามและติดตามและประเมินผลยุทธศาสตร์เพื่อความสอดคล้องแผนพัฒนาท้องถิ่นขององค์กรปกครองส่วนท้องถิ่น ตามระเบียบกระทรวงมหาดไทย ว่าด้วยการจัดทำแผนขององค์กรปกครองส่วนท้องถิ่น พ.ศ. ๒๕๔๘ และที่แก้ไขเพิ่มเติมถึง (ฉบับที่ ๓) พ.ศ. ๒๕๖๑ โดยคณะกรรมการติดตามและประเมินผลแผนพัฒนาท้องถิ่น จะต้องดำเนินการติดตามและประเมินผลยุทธศาสตร์ ซึ่งเป็นส่วนหนึ่งของการติดตามและประเมินผลแผนพัฒนาท้องถิ่น โดยใช้เครื่องมือในการติดตามและประเมินผลยุทธศาสตร์ ดังนี้

แนวทางการพิจารณาการติดตามและประเมินผลยุทธศาสตร์
เพื่อความสอดคล้องแผนพัฒนาท้องถิ่นขององค์กรปกครองส่วนท้องถิ่น

ประเด็นการพิจารณา	คะแนน
๑. ข้อมูลสภาพทั่วไปและข้อมูลพื้นฐานขององค์กรปกครองส่วนท้องถิ่น	๒๐
๒. การวิเคราะห์สถานการณ์และศักยภาพ	๒๐
๓. ยุทธศาสตร์ประกอบด้วย	๖๐
๓.๑ ยุทธศาสตร์ขององค์กรปกครองส่วนท้องถิ่น	(๑๐)
๓.๒ ยุทธศาสตร์ขององค์กรปกครองส่วนท้องถิ่นในเขตจังหวัด	(๑๐)
๓.๓ ยุทธศาสตร์จังหวัด	(๑๐)
๓.๔ วิสัยทัศน์	(๕)
๓.๕ กลยุทธ์	(๕)
๓.๖ เป้าประสงค์ของแต่ละประเด็นกลยุทธ์	(๕)
๓.๗ จุดยืนทางยุทธศาสตร์	(๕)
๓.๘ แผนงาน	(๕)
๓.๙ ความเชื่อมโยงของยุทธศาสตร์ในภาพรวม	(๕)
รวมคะแนน	๑๐๐

๔.๒ การติดตามและประเมินผลโครงการ

ในการจัดทำแผนพัฒนาท้องถิ่น (พ.ศ.๒๕๖๑ – ๒๕๖๕) ขององค์กรปกครองส่วนท้องถิ่น จะต้องมีการติดตามและประเมินผลโครงการขององค์กรปกครองส่วนท้องถิ่นเพื่อความสอดคล้องแผนพัฒนาท้องถิ่น ตามระเบียบกระทรวงมหาดไทย ว่าด้วยการจัดทำแผนขององค์กรปกครองส่วนท้องถิ่น พ.ศ.๒๕๔๘ และที่แก้ไขเพิ่มเติมถึง (ฉบับที่ ๓) พ.ศ.๒๕๖๑ โดยคณะกรรมการติดตามและประเมินผลแผนพัฒนาท้องถิ่น จะต้องดำเนินการติดตามและประเมินผลโครงการ ซึ่งเป็นส่วนหนึ่งของการติดตามและประเมินผลแผนพัฒนาท้องถิ่น โดยใช้เครื่องมือในการติดตามและประเมินผลโครงการ ดังนี้

๑. แนวทางการพิจารณาการติดตามและประเมินผลโครงการเพื่อความสอดคล้องแผนพัฒนาท้องถิ่น (พ.ศ. ๒๕๖๖ – ๒๕๗๐) ขององค์กรปกครองส่วนท้องถิ่น

ประเด็นการพิจารณา	คะแนน
๑. การสรุปสถานการณ์การพิจารณา	๑๐
๒. การประเมินผลการนำแผนพัฒนาท้องถิ่นไปปฏิบัติในเชิงปริมาณ	๑๐
๓. การประเมินผลการนำแผนพัฒนาท้องถิ่นไปปฏิบัติในเชิงคุณภาพ	๑๐
๔. แผนงานและยุทธศาสตร์การพิจารณา	๑๐
๕. โครงการพัฒนา ประกอบด้วย	๖๐
๕.๑ ความชัดเจนของชื่อโครงการ	(๕)
๕.๒ กำหนดวัตถุประสงค์สอดคล้องกับโครงการ	(๕)
๕.๓ เป้าหมาย (ผลผลิตของโครงการ) มีความชัดเจนนำไปสู่การตั้งงบประมาณได้ถูกต้อง	(๕)
๕.๔ โครงการมีความสอดคล้องกับแผนยุทธศาสตร์ชาติ ๒๐ ปี	(๕)
๕.๕ เป้าหมาย (ผลผลิตของโครงการ) มีความสอดคล้องกับแผนพัฒนาเศรษฐกิจและสังคมแห่งชาติ	(๕)
๕.๖ โครงการมีความสอดคล้องกับ Thailand ๔.๐	(๕)
๕.๗ โครงการสอดคล้องกับยุทธศาสตร์จังหวัด	(๕)
๕.๘ โครงการแก้ไขปัญหาความยากจนหรือการเสริมสร้างให้ประเทศชาติมั่นคง มั่งคั่ง ยั่งยืน ภายใต้หลักปรัชญา	(๕)
๕.๙ งบประมาณ มีความสอดคล้องกับเป้าหมาย (ผลผลิตของโครงการ)	(๕)
๕.๑๐ มีการประมาณการราคาถูกต้องตามหลักวิธีการงบประมาณ	(๕)
๕.๑๑ มีการกำหนดตัวชี้วัด (KPI) และสอดคล้องกับวัตถุประสงค์และผลคาดว่าจะได้รับ	(๕)
๕.๑๒ ผลที่คาดว่าจะได้รับ สอดคล้องกับวัตถุประสงค์	(๕)
รวมคะแนน	๑๐๐

๒. การติดตามและประเมินผลการดำเนินงาน

การวางแผนพัฒนาท้องถิ่น (พ.ศ. ๒๕๖๖ - ๒๕๗๐)										
ได้กำหนดโครงการที่จะดำเนินการตามแผนพัฒนาท้องถิ่น (พ.ศ. ๒๕๖๖ - ๒๕๗๐) ดังนี้										
ยุทธศาสตร์ ของ อปท.	๒๕๖๖		๒๕๖๗		๒๕๖๘		๒๕๖๙		๒๕๗๐	
	จำนวน	งบประมาณ	จำนวน	งบประมาณ	จำนวน	งบประมาณ	จำนวน	งบประมาณ	จำนวน	งบประมาณ
๑. การพัฒนาเศรษฐกิจและการเกษตร										
๒. การพัฒนาโครงสร้างพื้นฐานส่งเสริมวัฒนธรรมประเพณี และการท่องเที่ยว										
๓. การพัฒนาคุณภาพชีวิตสังคมและสาธารณสุข และสิ่งแวดล้อม										
๔. การพัฒนาระบบการบริหารจัดการ										
รวม										

สรุปรายงานผลการดำเนินการ ประจำปีงบประมาณ พ.ศ.						
ลำดับ ที่	รายการ	โครงการ	งบประมาณ	โครงการที่สามารถดำเนินการได้ (..... โครงการ)		
				คิดเป็นร้อยละ ของแผนพัฒนา ท้องถิ่น	คิดเป็นร้อยละ ของแผนการ ดำเนินงาน	คิดเป็นร้อยละ ของข้อบัญญัติ+ เงินสะสม
๑	บรรจุในแผนพัฒนาท้องถิ่น					
๒	ตั้งในข้อบัญญัติ งบประมาณ					
๓	จากเงินสะสม					
๔	จัดทำแผนการดำเนินงาน - ข้อบัญญัติ = + - เงินสะสม =					
๕	สามารถดำเนินการได้ - ข้อบัญญัติ = + - เงินสะสม =					

๔.๓ สรุปผลการพัฒนาท้องถิ่น

สรุปรายงานผลการดำเนินการ ประจำปีงบประมาณ พ.ศ. ๒๕๖๑						
ลำดับ ที่	รายการ	โครงการ	งบประมาณ	โครงการที่สามารถดำเนินการได้ (๑๒๗ โครงการ)		
				คิดเป็นร้อยละ ของแผนพัฒนา ท้องถิ่นสี่ปี	คิดเป็นร้อยละ ของแผนการ ดำเนินงาน	คิดเป็นร้อย ละของ ข้อบัญญัติ
๑	บรรจุในแผนพัฒนาท้องถิ่นสี่ปี	๓๕๖	๗๗,๘๖๗,๔๐๐.๐๐	๓๕.๖๗	๖๕.๘๐	๖๕.๘๐
๒	ตั้งในข้อบัญญัติงบประมาณ	๑๙๓	๔๔,๕๙๒,๘๘๕.๘๕			
๓	จากเงินสะสม	-	-			
๔	จัดทำแผนการดำเนินงาน	๑๙๓	๔๔,๕๙๒,๘๘๕.๘๕			
๔	สามารถดำเนินการได้	๑๒๗	๓๕,๔๕๐,๕๗๗.๒๐			

สรุปรายงานผลการดำเนินการ ประจำปีงบประมาณ พ.ศ.๒๕๖๒						
ลำดับ ที่	รายการ	โครงการ	งบประมาณ	โครงการที่สามารถดำเนินการได้ (๖๙ โครงการ)		
				คิดเป็นร้อยละ ของแผนพัฒนา ท้องถิ่น	คิดเป็นร้อยละ ของแผนการ ดำเนินงาน	คิดเป็นร้อยละ ของเทศ บัญญัติ
๑	บรรจุในแผนพัฒนาท้องถิ่น	๒๖๑	๗๓,๐๓๙,๑๑๒.๐๐	๒๖.๔๔	๖๑.๐๖	๖๑.๐๖
๒	ตั้งในข้อบัญญัติงบประมาณ	๑๑๓	๓๖,๑๘๕,๕๔๐.๐๐			
๓	จากเงินสะสม	-	-			
๔	จัดทำแผนการดำเนินงาน	๑๑๓	๓๖,๑๘๕,๕๔๐.๐๐			
๔	สามารถดำเนินการได้	๖๙	๒๘,๐๑๘,๒๐๓.๖๖			

สรุปรายงานผลการดำเนินการ ประจำปีงบประมาณ พ.ศ.๒๕๖๓						
ลำดับ ที่	รายการ	โครงการ	งบประมาณ	โครงการที่สามารถดำเนินการได้ (๕๖ โครงการ)		
				คิดเป็นร้อยละ ของแผนพัฒนา ท้องถิ่น	คิดเป็นร้อยละ ของแผนการ ดำเนินงาน	คิดเป็นร้อยละ ของเทศบัญญัติ
๑	บรรจุในแผนพัฒนาท้องถิ่น (พ.ศ.๒๕๖๑ - ๒๕๖๕) - ปีงบประมาณ พ.ศ.๒๕๖๓ + เพิ่มเติม ฉ.๓	๒๙๒	๘๑,๔๙๘,๓๑๓.๐๐	๑๙.๑๘	๔๒.๔๒	๔๒.๔๒
๒	ตั้งในข้อบัญญัติงบประมาณ	๑๓๒	๓๒,๘๓๑,๘๐๐.๐๐			
๓	จ่ายขาดเงินสะสม	๒	๖๙๔,๐๐๐.๐๐			
๔	จัดทำแผนการดำเนินงาน - เทศบัญญัติ = ๑๓๒ - เงินสะสม = ๒	๑๓๒	๓๓,๕๒๕,๘๐๐.๐๐ (๓๒,๘๓๑,๘๐๐+ ๖๙๔,๐๐๐)			
๔	สามารถดำเนินการได้ - เทศบัญญัติ = ๕๖	๕๖	๒๗,๔๙๘,๖๖๔.๓๔ (๒๖,๘๐๔,๗๕๖.๘๔+ ๖๙๓,๘๘๗.๕๐)			

- เงินสะสม = ๒					
----------------	--	--	--	--	--

สรุปรายงานผลการดำเนินการ ประจำปีงบประมาณ พ.ศ. ๒๕๖๔						
ลำดับ ที่	รายการ	โครงการ	งบประมาณ	โครงการที่สามารถดำเนินการได้ (.....โครงการ)		
				คิดเป็นร้อยละ ของแผนพัฒนา ท้องถิ่น	คิดเป็นร้อยละ ของแผนการ ดำเนินงาน	คิดเป็นร้อยละ ของข้อบัญญัติ+ เงินสะสม
๑	บรรจุในแผนพัฒนาท้องถิ่น (พ.ศ.๒๕๖๑ - ๒๕๖๕) - ปีงบประมาณ พ.ศ. ๒๕๖๔ + เพิ่มเติม ฉบับที่ ๑	๓๙๔	๑๐๑,๖๕๕,๖๕๔			
๒	ตั้งในข้อบัญญัติงบประมาณ	๒๙	๔,๐๘๘,๓๕๔			
๓	จ่ายขาดเงินสะสม					
๔	สามารถดำเนินการได้ - ข้อบัญญัติ					

สรุปรายงานผลการดำเนินการ ประจำปีงบประมาณ พ.ศ. ๒๕๖๕						
ลำดับ ที่	รายการ	โครงการ	งบประมาณ	โครงการที่สามารถดำเนินการได้ (.....โครงการ)		
				คิดเป็นร้อยละ ของแผนพัฒนา ท้องถิ่น	คิดเป็นร้อยละ ของแผนการ ดำเนินงาน	คิดเป็นร้อยละ ของข้อบัญญัติ+ เงินสะสม
๑	บรรจุในแผนพัฒนาท้องถิ่น (พ.ศ.๒๕๖๑ - ๒๕๖๕) - ปีงบประมาณ พ.ศ. ๒๕๖๕ + เพิ่มเติม ฉบับที่ ๑	๔๒๕	๑๑๖,๖๙๑,๐๘๕			
๒	ตั้งในข้อบัญญัติงบประมาณ	๑๑๒	๓๔,๑๑๓,๒๒๐			
๓	จ่ายขาดเงินสะสม					
๔	สามารถดำเนินการได้ - ข้อบัญญัติ					

๔.๔ ข้อเสนอแนะในการจัดทำแผนพัฒนาท้องถิ่นในอนาคต

(๑) ผลกระทบนำไปสู่อุบัติเหตุ

(๑.๑) ปัญหาสาธารณสุขภัยต่างๆ ที่เกิดขึ้นในองค์กรปกครองส่วนท้องถิ่น อันได้แก่ ภัยแล้ง วาตภัย น้ำท่วม อัคคีภัย ที่เกิดขึ้นและส่งผลกระทบต่อประชาชนในพื้นที่ เกิดความเสียหายทั้งชีวิตและทรัพย์สิน แนวทางการแก้ไข คือพิจารณาวางแผนการดำเนินการป้องกัน ก่อนเกิดเหตุ ระหว่างเกิดเหตุ หลังเกิดเหตุ บรรจุแผนงาน โครงการ กิจกรรม การให้ความช่วยเหลือต่างๆ จัดตั้งศูนย์ช่วยเหลือประชาชนขององค์กรปกครองส่วนท้องถิ่น เพื่อสามารถดำเนินการได้ทันทั่วถึง

(๑.๒) ปัญหาโรคระบาดที่เกิดจากคน เกิดจากสัตว์ ที่ส่งผลอันตราย หรือต่อชีวิตประชาชน และสัตว์ต่างๆ ในตำบล ซึ่งได้แก่ โรคติดเชื้อไวรัสโคโรนา ๒๐๑๙ (COVID-๑๙) โรคไข้หวัดใหญ่ ไข้หวัดนก โรคมือ เท้า ปาก ที่เกิดขึ้นกับเด็กๆ โรคพิษสุนัขบ้า แนวทางการแก้ไขปัญหา คือ ฝึกอบรม ประชาสัมพันธ์ รมรณรงค์การป้องกัน ลงพื้นที่ระงับการเกิดโรคระบาด การทำลาย การรักษา

(๑.๓) ปัญหาประชาชนมีรายได้น้อย การศึกษาต่ำ ประชาชนในตำบลยังมีคนรายได้น้อย มีหนี้สินเยอะ ไม่เพียงพอในการดำรงชีวิต ค่าครองชีพสูง แนวทางการแก้ไขปัญหา ให้ความรู้เกี่ยวกับการประกอบ

อาชีพ สาธิตการประกอบอาชีพ ช่วยเหลือประชาชนซ่อมแซมบ้านคนจน ผู้มีรายได้น้อย ส่งเสริมด้านการศึกษา โดยการจัดบริการสาธารณสุขด้านการศึกษา การจัดตั้งศูนย์พัฒนาเด็กเล็ก สนับสนุนกิจกรรมต่างๆ ให้กับเด็กนักเรียน จ้างเด็กนักเรียนในช่วงปิดภาคเรียนเพื่อมีรายได้

(๑.๔) ปัญหาการสัญจรไปมาของประชาชนในตำบล เนื่องจาก ในตำบลด้านโครงสร้างพื้นฐาน เส้นทางคมนาคมบางหมู่บ้านยังเป็น ถนนดิน ถนนลูกรัง ช่วงฤดูฝนถนนลื่น เป็นหลุมเป็นบ่อ เกิดปัญหาในการสัญจรไปมาของประชาชน เสี่ยงต่อการเกิดอุบัติเหตุ การคมนาคมล่าช้า แนวทางการแก้ไข จัดทำแผนงานโครงการก่อสร้างถนนในเส้นทางสำคัญ พิจารณาเสนอสนับสนุนจากหน่วยงานอื่น

(๒) ข้อสังเกต ข้อเสนอแนะ ผลจากการพัฒนา

(๒.๑) ข้อสังเกต จากการสำรวจข้อมูล การลงพื้นที่ในตำบล จะเห็นว่าประชาชนยังมีปัญหาที่ต้องดำเนินการแก้ไขอยู่มาก ดังนี้ ด้านการศึกษา สาธารณสุข ความมั่นคงปลอดภัยในชีวิตและทรัพย์สิน การศาสนา ศิลปวัฒนธรรม ประเพณี กีฬา สถานที่พักผ่อนหย่อนใจ สวัสดิการสังคม การเกษตร เศรษฐกิจ อุตสาหกรรม การพัฒนาอาชีพ เส้นทางคมนาคมขนส่ง/ไฟฟ้า/น้ำประปา/แหล่งน้ำเพื่ออุปโภค - บริโภค ด้านทรัพยากรและสิ่งแวดล้อม ขยะมูลฝอยและสิ่งปฏิกูล จากปัญหาด้านต่างๆ ประชาชนไม่สามารถแก้ไขปัญหาเองได้จึงต้องเสนอให้องค์กรปกครองส่วนท้องถิ่นแก้ไข ทำให้มีการเสนอโครงการเข้ามาเป็นจำนวนมาก ซึ่งงบประมาณขององค์กรปกครองส่วนท้องถิ่นนั้นมีจำกัดไม่เพียงพอต่อการจัดการได้

(๒.๒) ข้อเสนอแนะ จากข้อสังเกตดังกล่าว มีข้อเสนอแนะในการแก้ไขปัญหาต่างๆ ดังนี้ ปัญหาต่างๆ ที่ถูกเสนอมายังองค์กรปกครองส่วนท้องถิ่น นั้น ควรนำมาพิจารณาจัดลำดับความสำคัญโดยประชาคมท้องถิ่น ซึ่งมีหลายภาคส่วน ประกอบไปด้วย คณะกรรมการพัฒนาขององค์กรปกครองส่วนท้องถิ่น สมาชิกสภาท้องถิ่น ผู้นำหมู่บ้าน ตัวแทนส่วนราชการ รัฐวิสาหกิจ หน่วยงานที่เกี่ยวข้อง ประชาชนทั่วไป ร่วมกันพิจารณาจัดลำดับความสำคัญของโครงการ และพิจารณาบรรจุเข้าแผนพัฒนาท้องถิ่นต่อไป กรณีโครงการที่เกินศักยภาพที่ให้องค์กรปกครองส่วนท้องถิ่นเสนอขอรับการสนับสนุนจากหน่วยงานอื่น

(๒.๓) ผลจากการพัฒนา จากการพัฒนาที่ผ่านมาพบว่าองค์กรปกครองส่วนท้องถิ่นได้แก้ไข ปัญหาให้กับประชาชนได้ในหลายเรื่อง และครอบคลุมทุกด้าน มีผลการประเมินอยู่ในเกณฑ์ที่ดี ประชาชนมีความพึงพอใจ แต่ก็ยังมีปัญหาที่จะต้องแก้ไขต่อไป ไม่ว่าจะเป็น เส้นทางคมนาคมยังไม่ครบ

ภาคผนวก



ประกาศเทศบาลตำบลวัดธาตุ
เรื่อง ประกาศใช้แผนพัฒนาท้องถิ่น (พ.ศ.๒๕๖๖ - ๒๕๗๐)

ด้วยเทศบาลตำบลวัดธาตุ ได้จัดทำแผนพัฒนาท้องถิ่น (พ.ศ.๒๕๖๖ - ๒๕๗๐) ตามระเบียบกระทรวงมหาดไทย ว่าด้วยการจัดทำแผนพัฒนาขององค์กรปกครองส่วนท้องถิ่น พ.ศ.๒๕๔๘ แก้ไขเพิ่มเติมถึง (ฉบับที่ ๓) พ.ศ.๒๕๖๑ ข้อ ๑๗ (๔) โดยได้รับความเห็นชอบจากผู้บริหารท้องถิ่นแล้ว

อาศัยอำนาจตามความในหมวดที่ ๕ ข้อ ๒๔ แห่งระเบียบกระทรวงมหาดไทย ว่าด้วยการจัดทำแผนพัฒนาขององค์กรปกครองส่วนท้องถิ่น พ.ศ.๒๕๔๘ แก้ไขเพิ่มเติมถึง (ฉบับที่ ๓) พ.ศ.๒๕๖๑ จึงขอประกาศใช้แผนพัฒนาท้องถิ่น (พ.ศ.๒๕๖๖ - ๒๕๗๐) โดยให้มีผลนับตั้งแต่ ณ วันประกาศเป็นต้นไป ทั้งนี้ สามารถขอดูหรือสอบถามเพิ่มเติมได้ที่ ศูนย์ข้อมูลข่าวสารของเทศบาลตำบลวัดธาตุ ณ สำนักงานเทศบาลตำบลวัดธาตุ หมู่ที่ ๑๐ ตำบลวัดธาตุ อำเภอเมืองหนองคาย จังหวัดหนองคาย โทรศัพท์ ๐๔๒ - ๔๑๔๗๕๘ - ๙

จึงประกาศมาให้ทราบโดยทั่วกัน

ประกาศ ณ วันที่ ๒๙ ตุลาคม พ.ศ.๒๕๖๔

(นายปราโมทย์ สุขสวัสดิ์)

นายกเทศมนตรีตำบลวัดธาตุ